

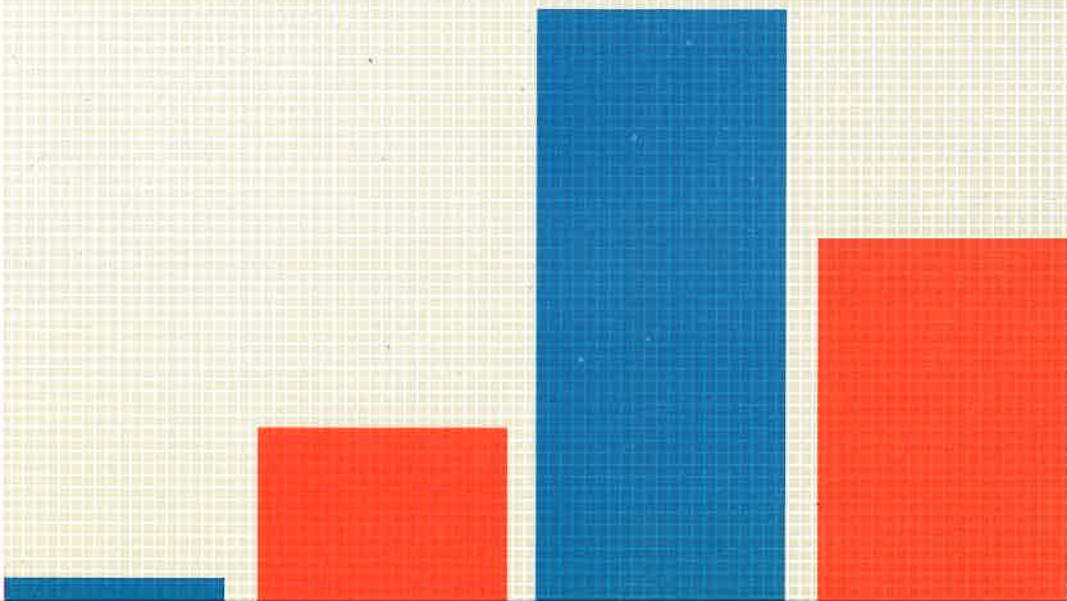

STATISTIČKI
GODIŠNЈAK
ZAGREBA
1987.



Ocjenjujući potrebu da se ova publikacija približi što većem broju korisnika

**CENTAR ZA EKONOMSKI RAZVOJ
GRADA ZAGREBA**

publicirao je Statistički godišnjak Zagreba za 1987. u nakladi od tisuću primjeraka. S ostalim publikacijama iz područja statistike Godišnjak cjelovito i dinamično predstavlja grad Zagreb, kao specifičnu društveno-političku zajednicu i kulturno središte SR Hrvatske.



CENTAR ZA EKONOMSKI RAZVOJ
GRADA ZAGREBA
ZAVOD ZA STATISTIKU

STATISTIČKI
GODIŠNJAK
ZAGREBA
1987.

36. godište

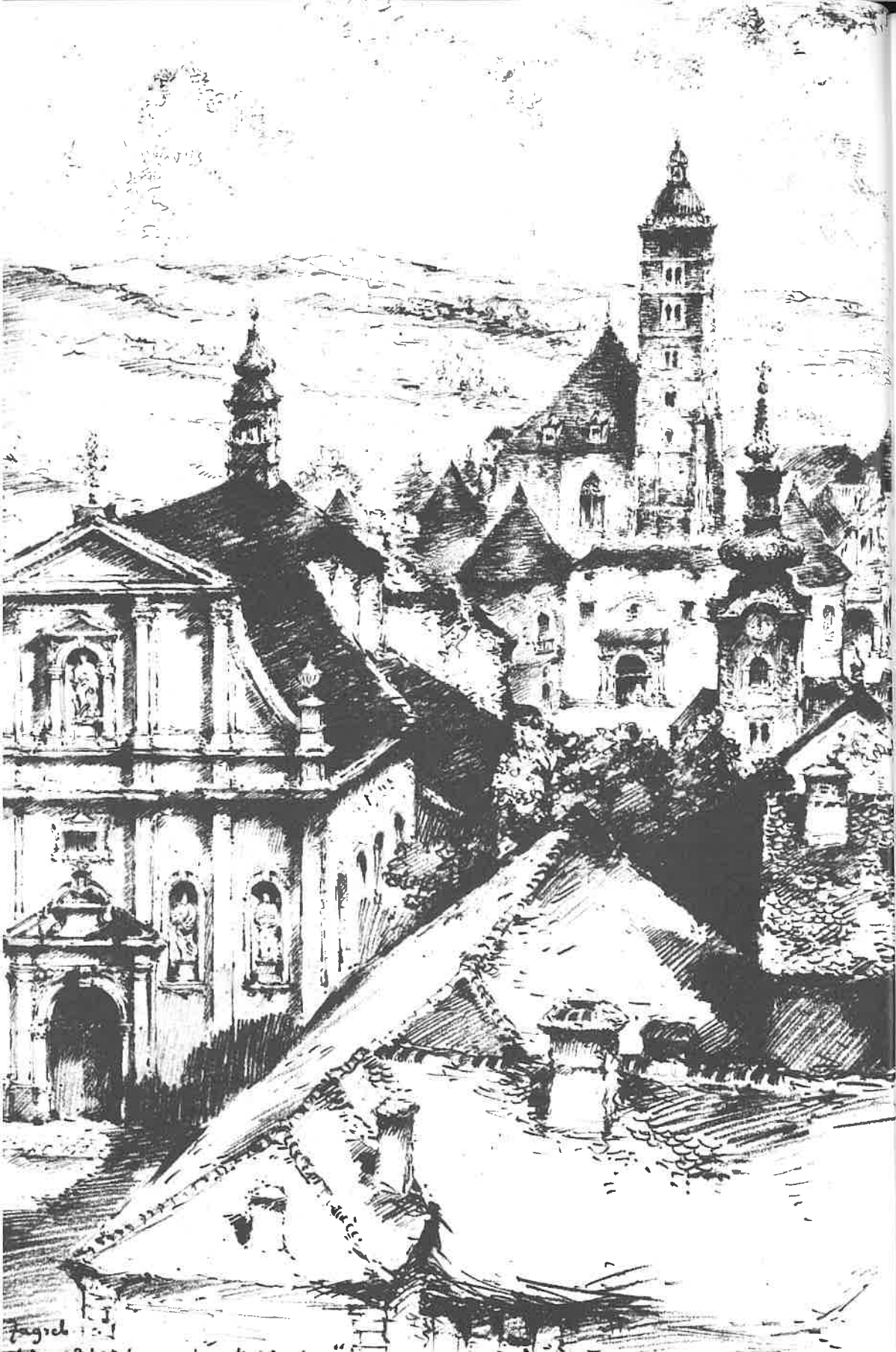

Fagel

Vladimir Kirin: Pogled sa Lotrščaka na staru Katedralu

Umoljavaju se korisnici Statističkog godišnjaka da prilikom upotrebe podataka objavljenih u ovom Godišnjaku navedu izvor. Kao skraćeniça pri navođenju izvora predlaže se „SGZ-87, str...“

P R E D G O V O R

Gotovo nema te pojave, tog zbivanja ili aktivnosti u Zagrebu koju je moguće numerički izraziti, a da nisu našli svoje mjesto u ovom Godišnjaku. Time je Godišnjak slika društvenog i privrednog života grada.

Osnovne karakteristike Godišnjaka su: sveobuhvatnost područja te predstavljanje pojava u dugim vremenskim serijama.

Statistički Godišnjak je nezaobilazan izvor podataka za stručnjaka i naučnog radnika koji kroz numeričke pokazatelje, ali iz serioznih izvora, želi steći određene spoznaje.

On je istovremeno i popularno štivo za svakoga tko želi steći predodžbu o Zagrebu kao glavnom gradu SR Hrvatske te značajnom privrednom i kulturnom središtu Jugoslavije i ovog dijela Evrope.

Veći dio prikazanih podataka rezultat su prikupljanja i obrade u ovom Zavodu, a kod izrade pojedinih poglavlja i tabela korišteni su podaci i drugih institucija u gradu. Ovim institucijama zahvaljujemo na suradnji.

Zagreb, listopada 1987.

*Direktor
Zavoda za statistiku
MARIJA ŠABIĆ, dipl. oec.*

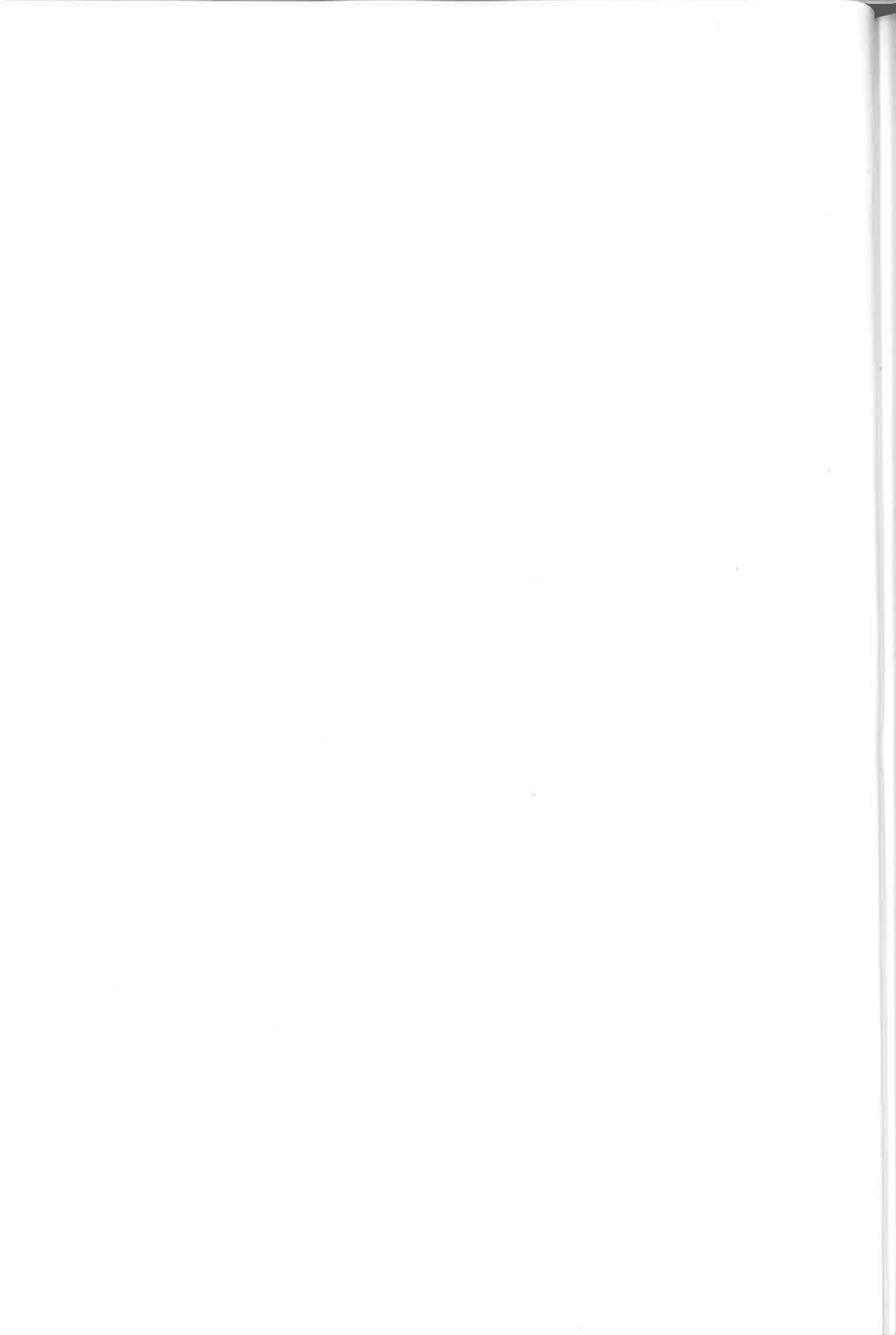

Sadržaj

Predgovor	V
Sadržaj	VII
Metodološka objašnjenja	XV
Kratice i znaci	XLV
Pregled redovitih izdanja Zavoda za statistiku grada Zagreba	XLVI

1. OPĆI DEO

1.1. Teritorij, zemljište i klima

1.1.1. Geografski položaj i visina grada nad morem	1
2. Prikaz rasta područja grada prema PT podjelama	1
3. Opseg i granice grada krajem 1986. godine	1
4. Poznatije ulice i njihova dužina u 1987. godini	1
5. Meteorološki podaci opservatorija Zagreb, Grič	2
6. Potresi s epicentrom u okolici Zagreba	7
7. Vodostaj Save	10

1.2. Razvitak Grada

1.2.1. Stanovništvo prema popisima	12
2. Zaposleni u društvenom sektoru	13
3. Indeksi industrijske proizvodnje	14
4. Završeni stanovi	14
5. Motorna vozila i gradski promet	15
6. Prodavaonice, zaposleni i promet u maloprodaji	15
7. Izvoz i uvoz robe u industriji	16
8. Ugostiteljstvo i turizam	16
9. Priklučci javnog vodovoda, kanalizacije, plina, električne energije i telefonski pretplatnici	17
10. Zelene površine grada	17
11. Društveni proizvod i narodni dohodak u društvenom sektoru — teritorijalni princip	18
12. Investicije društvenog sektora — teritorijalni princip	18
13. Osnovno obrazovanje	19
14. Srednjoškolsko obrazovanje	19
15. Više, visoke škole i fakulteti	20
16. Kultura i umjetnost	20
17. Biblioteke	21
18. Indeks cijena	21
19. Vrijednost i namjenska struktura vrijednosti osobne potrošnje	21

VIII

1.3. Društveno samoupravljanje

1.3.1. Odbornici skupštine grada Zagreba nakon izbora 1982. godine	22
2. Odbornici općinskih skupština nakon izbora 1982. godine	23
3. Mjesne zajednice i delegati u skupštinama mjesnih zajednica	24
4. Radna tijela mjesnih zajednica	24
5. Aktivnost mjesnih zajednica	24
6. Organizacije-zajednice prema oblicima udruživanja — stanje 30. VI	25
7. Organizacije-zajednice po područjima djelatnosti — stanje 30. VI	26
8. Samoupravne interesne zajednice u 1986. godini	27

1.4. Stanovništvo

1.4.1. Stanovništvo prema starosti u popisima 1971. i 1981. godine	28
2. Stanovništvo staro 15 i više godina prema spolu i školskoj spremi	29
3. Stanovništvo prema narodnosti u popisima 1971. i 1981. godine	29
4. Stanovništvo prema aktivnosti u popisima 1971. i 1981. godine	29
5. Ukupno stanovništvo u zemlji po mjestu stanovanja prema aktivnosti i spolu	30
6. Osnovni kontigenti stanovništva u zemlji	30
7. Porodična i neporodična domaćinstva prema broju članova	31
8. Porodice prema sastavu	31
9. Rođenja, umiranja i brakovi	32
10. Broj stanovnika sredinom godine i stope prirodnog kretanja	32
11. Živorodeni i mrtvorodeni po spolu, bračnosti, mjestu porođaja i stručnoj pomoći	33
12. Živorodeni i mrtvorodeni prema starosti majke i redu rođenja	33
13. Umrli po spolu i starosti	34
14. Umrli prema liječenju, mjestu smrti i prijavi uzroka smrti	34
15. Umrli prema uzroku smrti	35
16. Nasilne smrti po spolu	35
17. Pregled vitalnih događaja u inozemstvu	36
18. Sklopljeni brakovi prema starosti zaručnika	36
19. Sklopljeni brakovi po redu braka i ranijem bračnom stanju	37
20. Sklopljeni brakovi prema školskoj spremi muža i žene	37
21. Sklopljeni brakovi u gradu Zagrebu po registraciji	37
22. Živorodena i mrtvorodena djeca po registraciji	38
23. Smrtni slučajevi u gradu Zagrebu po registraciji	38

1.5. Zaposlenost

1.5.1. Zaposleni u društvenom sektoru — stanje 30. IX 1986. godine	39
2. Zaposleni prema stupnju stručne spreme — stanje 31. XII 1985. godine	40
3. Zaposleni prema stupnju stručnog obrazovanja — stanje 31. XII 1985. godine	41
4. Zaposleni prema vrsti radnog odnosa — stanje 31. XII 1983. godine	42
5. Zaposleni prema radu u smjenama — stanje 31. XII 1983. godine	42
6. Zaposleni prema školskoj spremi — stanje 31. XII 1985. godine	43
7. Osobe koje traže zaposlenje prema kvalifikacijama — stanje krajem godine	44
8. Osobe koje traže zaposlenje prema radnom stažu — stanje krajem godine .	44
9. Osobe koje traže zaposlenje prema vremenu nezaposlenosti — stanje krajem	
godine	44

2. PRIVREDNE DJELATNOSTI

2.1. Industrija

2.1.1. Osnovni pokazatelji po granama industrije — teritorijalni princip	45
2. Narodni dohodak — teritorijalni princip	46
3. Aktivna osnovna sredstva — teritorijalni princip	48
4. Bruto društveni proizvod — teritorijalni princip	49
5. Zaposleni prema vrsti rada	50
6. Indeksi industrijske proizvodnje	50
7. Indeksi industrijske proizvodnje po granama	51
8. Lančani indeksi industrijske proizvodnje	51
9. Indeksi industrijske proizvodnje i produktivnosti rada	52
10. Pogonski strojevi, motori i uređaji — stanje 31. XII	53
11. Raspored radnika, pogonskih strojeva i motora — stanje na dan najvećeg intenziteta proizvodnje	54
12. Pokazatelji korištenja kapaciteta po smjenama	55
13. Industrijski proizvodi	56
14. Utrošak sirovina i materijala u industriji	64
15. Utrošak električne energije i goriva u industriji	66

2.2. Poljoprivreda

2.2.1. Ukupna površina zemljišta po kategorijama korištenja	67
2. Oranična površina po načinu korištenja	67
3. Požete površine i prirod ranih usjeva	68
4. Požete površine i prirod kasnih i ranih usjeva	69
5. Požete površine i prirod međuusjeva, podusjeva i postrnih usjeva	72
6. Voćna stabla i proizvodnja voća	73
7. Vinogradi, broj čokota i proizvodnja	75
8. Prerada voća i grožđa	76

2.3. Šumarstvo

2.3.1. Podizanje i obnova šuma	77
2. Umjetno pošumljavanje	77
3. Gajenje šuma	78
4. Sječa u šumama i izvan šuma	78
5. Sječa po vrstama drveća	79
6. Posječena drvna masa po izvršiocima sječa	79
7. Lov i lovna privreda	80
8. Odstrel	80

2.4. Građevinarstvo

2.4.1. Izvršeni građevinski radovi	81
2. Izvršeni građevinski radovi zagrebačkih građevinskih organizacija i režijskih grupa	81
3. Izvršeni građevinski radovi u Zagrebu	82
4. Završeni stanovi	83
5. Završene stambene zgrade	84
6. Stanovi prema vrsti po popisu od 31. III 1981. godine	85
7. Površina stanova, broj domaćinstava, broj osoba i stanovi u društvenoj svojini po popisu od 31. III 1981. godine	85

8. Stanovi prema godini izgradnje po popisu od 31. III 1981. godine	85
9. Stanovi prema kvaliteti po popisu od 31. III 1981. godine	85
10. Nastanjeni stanovi prema broju domaćinstava i prosječnoj površini stana na 1 osobu po popisu od 31. III 1981. godine	85

2.5. Promet i veze

2.5.1. Cestovna motorna vozila	86
2. Javni putnički auto-prijevoz	86
3. Javni teretni auto-prijevoz	87
4. Gradski autobus	87
5. Tramvaj	87
6. Uspinjača	88
7. Žičara „Sljeme“	88
8. Promet organizacije PTT — Zagreb	89
9. Pismoosne pošiljke, novine i časopisi organizacije PTT — Zagreb	89
10. Paketske pošiljke organizacije PTT — Zagreb	89
11. Platni promet organizacije PTT — Zagreb	90
12. Telegrafski promet organizacije PTT — Zagreb	90
13. Telefonski promet organizacije PTT — Zagreb	90
14. Promet domaćih i stranih prijevoznika na aerodromu „Zagreb“ u 1986. godini	91
15. Promet aviona, putnika i tereta na aerodromu „Zagreb“	92
16. Zaposleni na aerodromu „Zagreb“ u 1986. godini	92
17. Sredstva aerodroma „Zagreb“ u 1986. godini	92

2.6. Unutrašnja trgovina

2.6.1. Prodajni kapaciteti trgovine na malo	93
2. Prodavaonice, zaposleni i promet u trgovini na malo	95
3. Prodavaonice, zaposleni i promet prema trgovačkim strukama u trgovini na malo	95
4. Promet u trgovini na malo prema načinu naplate	96
5. Promet u trgovini na malo po grupama proizvoda	96
6. Nominalni indeksi prometa trgovine na malo po grupama proizvoda	97
7. Indeksi fizičkog obujma prodaje robe u trgovini na malo po grupama proizvoda	97
8. Promet u trgovini na malo po proizvodima	98
9. Trgovina na veliko	100
10. Promet u trgovini na veliko po strukama 1986. godine	100
11. Promet izabranih prehrambenih proizvoda na gradskim tržnicama — prodaja samo individualnih proizvođača	101
12. Zagrebački međunarodni jesenski velesajam	102
13. Proljetni i ostali sajmovi i izložbe na prostoru Zagrebačkog velesajma	102

2.7. Vanjska trgovina

2.7.1. Izvoz robe prema grani porijekla proizvoda po JKD — proizvodni princip	103
2. Uvoz robe prema grani porijekla proizvoda po JKD — proizvodni princip	104

2.8. Ugostiteljstvo

2.8.1. Ugostiteljske radnje po vrstama	105
2. Zaposleni u ugostiteljstvu	106
3. Promet u ugostiteljstvu	107
4. Broj ležaja u ugostiteljstvu — stanje 31. VIII	107

2.9. Turizam

2.9.1. Posjetioci i ostvarena noćenja	108
---	-----

2.10. Obrtništvo

2.10.1. Zaposleni i osnovna sredstva u obrtničkim organizacijama udruženog rada — teritorijalni princip.....	110
2. Društveni proizvod i narodni dohodak u obrtničkim organizacijama-udruženog rada — teritorijalni princip	111
3. Izvršene isplate za investicije po osnovnim oblicima financiranja u obrtničkim organizacijama udruženog rada — organizacioni princip	112
4. Ostvarene investicije prema tehničkoj strukturi u obrtničkim organizacijama udruženog rada— teritorijalni princip	112

2.11. Komunalna djelatnost

2.11.1. Javni vodovod	113
2. Javna kanalizacija	113
3. Snabdijevanje grada toplinskom energijom	113
4. Električna energija	114
5. Plin	114
6. Javna hladna kupališta	115
7. Javna topla kupališta	115
8. Tržnice za živežne namirnice	115

2.12. Društveni proizvod i narodni dohodak

2.12.1. Narodni dohodak — teritorijalni princip	116
2. Narodni dohodak u društvenom sektoru — organizacioni princip	117
3. Društveni proizvod i narodni dohodak u privatnom sektoru	117
4. Društveni proizvod i narodni dohodak u društvenom sektoru — organizacioni princip	118
5. Društveni proizvod i narodni dohodak u društvenom sektoru — teritorijalni princip	119

2.13. Osnovna sredstva i investicije

2.13.1. Osnovna sredstva u društvenom sektoru proizvodnih djelatnosti — teritorijalni princip	120
2. Izvršene isplate za investicije u osnovna sredstva i sredstva zajedničke potrošnje u društvenom sektoru — organizacioni princip	121
3. Ostvarene investicije u osnovna sredstva i sredstva zajedničke potrošnje prema tehničkoj strukturi u društvenom sektoru — teritorijalni princip ...	122

3. NEPRIVREDNE I NEPROIZVODNE DJELATNOSTI

3.1. Prihodi i rashodi neproizvodnih djelatnosti

3.1.1. Opći pregled neproizvodnih djelatnosti	123
2. Prihodi neproizvodnih djelatnosti	123
3. Rashodi neproizvodnih djelatnosti	124
4. Materijalni rashodi neproizvodnih djelatnosti	124

3.2. Obrazovanje

3.2.1. Osnovno i srednjoškolsko obrazovanje	125
2. Učenici koji su završili obrazovanje	129
3. Učenici koji su završili školu	129
4. Učenici završnog stupnja srednjoškolskog obrazovanja djece i omladine ...	130
5. Školski obrazovni centri	130
6. Studenti po godinama studija	131
7. Škole za obrazovanje svećeničkog kadra	133
8. Diplomirani studenti	134
9. Nastavnici i suradnici u nastavi visokih škola	137

3.3. Kultura i umjetnost

3.3.1. Narodna i radnička sveučilišta	138
2. Narodna i radnička sveučilišta	138
3. Knjižni fondovi i rad biblioteka	139
4. Knjižnice u 1986. godini	140
5. Radio i televizijska pretplata	140
6. Hrvatsko narodno kazalište	141
7. Dramsko kazalište Gavella	141
8. Teatar ITD	142
9. Zagrebačko gradsko kazalište „Komedija“	142
10. Satiričko kazalište „Jazavac“	143
11. Zagrebačko kazalište mladih	143
12. Malo kazalište „Trešnjevka“	143
13. Zagrebačko kazalište lutaka	143
14. Amaterska kazališta	144
15. Filharmonija	144
16. Profesionalni orkestri	144
17. Ansambl narodnih plesova i pjesama „Lado“	145
18. Muzeji	145
19. Galerije	145
20. Zbirke	145
21. Muzeji, galerije i zbirke u 1985. godini	146
22. Kinematografi	147
23. Kinematografi u 1986. godini	147
24. Zoološki vrt	147

3.4. Fizička kultura

3.4.1. Osnovne organizacije za fizičku kulturu u 1985. godini	148
2. Stručni kadrovi i funkcionari u organizacijama fizičke kulture u 1985. godini	149

3.5. Zdravstvo	
3.5.1. Zdravstveni radnici u organizacijama udruženog rada u zdravstvu 1986. godine	150
2. Zdravstveni radnici u organizacijama udruženog rada u zdravstvu	151
3. Stacionarna djelatnost	151
4. Specijalistička ambulantno-poliklinička djelatnost	152
5. Služba opće medicine	152
6. Služba za zaštitu i liječenje usta i zubi	153
7. Služba za plućne bolesti i tuberkulozu	153
8. Bolesni od aktivne tuberkuloze pod zaštitom dispanzera	153
9. Služba za zdravstvenu zaštitu žena	154
10. Savjetovališta za kontracepciju	154
11. Služba za dječju zdravstvenu zaštitu	154
12. Služba za zdravstvenu zaštitu školske djece i omladine	154
13. Rad savjetovališta za školsku djecu i omladinu	155
14. Služba za zaštitu zdravlja radnika	155
15. Sistematski i periodični pregledi radnika	155
16. Služba za kožno-venerične bolesti	156
17. Akutna zarazna oboljenja	156
18. Služba za polivalentnu patronažu	156
19. Ljekarne	157
20. Stanica za hitnu pomoć	157
21. Zavod za reumatske bolesti, fizikalnu medicinu i rehabilitaciju	157
3.6. Društvena i socijalna zaštita	
3.6.1. Dnevni boravak djece — jaslice i vrtići	158
2. Domovi učenika i studenata	158
3. Organizacije socijalne zaštite	158
4. Maloljetni korisnici socijalne zaštite	159
5. Punoljetni korisnici socijalne zaštite	159
6. Oblici, mjere i usluge socijalne zaštite	159
7. Zaštita boraca i njihovih porodica	160
8. Zaštita ratnih i mirnodopskih vojnih invalida	160
9. Korisnici zdravstvene zaštite	160
10. Pregled broja dana izostanka s posla	161
11. Društvena davanja za djecu	161
4. CIJENE, OSOBNi DOHOCI I EKONOMSKI ŽIVOT DOMAĆINSTAVA	
4.1. Cijene	
4.1.1. Indeks prodajnih cijena proizvođača industrijskih proizvoda po granama djelatnosti	162
2. Indeks maloprodajnih cijena po grupama proizvoda	163
3. Indeks troškova života po grupama potrošnje	163
4. Indeks cijena ugostiteljskih usluga po grupama usluga	164
5. Opći indeks prodajnih cijena proizvođača industrijskih proizvoda	164
6. Opći indeks maloprodajnih cijena	165
7. Opći indeks troškova života	165
8. Opći indeks cijena ugostiteljskih usluga	166
Graf. 2. Prodajne cijene proizvođača industrijskih proizvoda i malopro- dajne cijene u razdoblju od 1980. do 1986. godine	166

4.2. Čisti osobni dohoci

4.2.1. Prosječni čisti osobni dohoci i indeksi nominalnih i realnih osobnih dohodaka	167
2. Indeksi nominalnih čistih osobnih dohodaka	167
3. Prosječni čisti osobni dohoci	168
4. Struktura zaposlenih prema visini čistih osobnih dohodaka za 160 —200 plaćenih sati rada u1984. godini	169
5. Struktura zaposlenih prema visini čistih osobnih dohodaka za 160 —200 plaćenih sati rada u1985. godini	169
6. Struktura zaposlenih prema visini čistih osobnih dohodaka za 160 —200 plaćenih sati rada u 1986. godini	169
7. Struktura zaposlenih prema visini čistih osobnih dohodaka za 160—200 plaćenih sati rada za IX mj. 1986. godine	170

4.3. Ekonomski život domaćinstva

4.3.1. Veličina i struktura prihoda, rashoda i osobne potrošnje radničkih tročlanih i četveročlanih domaćinstava — godišnji prosjek po članu domaćinstva	172
2. Dinamika osobne potrošnje i izdataka za hranu tročlanih i četveročlanih rad- ničkih domaćinstava	172
3. Utrošene količine prehrambenih proizvoda i pića radničkih tročlanih i četve- ročlanih domaćinstava — godišnji prosjek po članu domaćinstva	173
4. Energetska i biokemijska struktura, te vitamini i minerali u prehrani tročla- nih i četveročlanih radničkih domaćinstava	174
5. Relativna struktura broja domaćinstava prema socio-ekonomskim kategorija- ma	175
6. Relativna struktura broja nepoljoprivrednih domaćinstava prema socio-eko- nomskim grupama	175
7. Prosječna veličina domaćinstva i koeficijent ekonomske samostalnosti čla- nova domaćinstva	175
8. Veličina i struktura ukupnog prihoda i novčanih sredstava domaćinstava — godišnji prosjek po članu domaćinstva	176
9. Veličina i struktura rashoda i osobne potrošnje domaćinstava — godišnji prosjek po članu domaćinstva	176
10. Opremljenost domaćinstava trajnim potrošnim dobrima	177
11. Utrošene količine prehrambenih proizvoda i pića — godišnji prosjek po čla- nu domaćinstva	178
12. Energetska i biokemijska struktura prehrane u domaćinstvima	179

Metodološka objašnjenja

1.1. Teritorij, zemljište i klima

Svi podaci o geografskom položaju grada, meteorološki podaci, kao i podaci o potresima, dobiveni su od Geofizičkog zavoda Prirodoslovno-matematičkog fakulteta sveučilišta u Zagrebu — opservatorija Zagreb, Grič. Podaci o vodostaju Save dobiveni su od Hidrometeorološkog zavoda SR Hrvatske. Površina grada, opseg i granice, te dužine važnijih ulica dobiveni su od Zavoda za katastar i geodetske poslove grada Zagreba.

Napomene uz podatke o području grada

Podaci o području grada i površini odnose se na stanje koncem godine. Kao početna uzeta

je 1927. godina, jer je tada izvršena izmjera katastra.

Prema političko-teritorijalnoj podjeli od 1. XI 1962. godine pripojena je užem području grada općina Sesvete, koja je slijedećom političko-teritorijalnom podjelom od 31. III 1967. izdvojena iz tog područja. Površina grada 1957-1961. i 1967-1973. godine odnosi se na isto područje, a razlike u iskazanoj površini rezultat su izvršene nove katastarske izmjere te manjih korekcija granica katastarskih općina.

27. II 1974. godine gradu Zagrebu su pripojene općine Velika Gorica i Zaprešić, a 2. XII 1981. općine Samobor i Sesvete.

1.2. Razvitak grada Zagreba

U ovom poglavlju je prezentiran određen izbor podataka i pokazatelja iz fundusa statističkih istraživanja, a s ciljem da se na bazi takvog pregleda osnovnih veličina kroz što duže vremenske serije dobije globalni uvid u osnovne trendove kretanja po pojedinim područjima života grada Zagreba.

Prezentirani podaci i pokazatelji su gotovo isključivo vezani za redovna i izvanredna istraživanja koja je ovaj Zavod vršio do sada. Osim ovih vlastitih izvora, dakle, manjim smo se dijelom služili publikacijama i dokumentacionom osnovom radne organizacije „Zrinjevac“, Šumskog gospodarstva Zagreb OOUR Hortikultura, Šumarskog fakulteta u Zagrebu — katedra za uzgoj šuma (za podatke u tabeli 1.2.10. Zelene površine grada), te PTT — OOUR-a gradski telefon (za dio podataka u tabeli 1.2.9. Priključci javnog vodovoda, kanalizacije, plina,

električne energije i telefonski pretplatnici).

Vremenske serije u tabelama počinju godinama s najranije dostupnim podacima. Zbog nakane da se prikažu samo globalni trendovi, te djelomice zbog praktičnosti, odlučili smo se da vremenske serije prezentiramo u principu s petogodišnjim intervalima, s tim da zadnja dva dostupna podatka budu ujedno i zadnja dva člana vremenskih serija.

Podaci i pokazatelji po pojedinim godinama unutar vremenskih serija, odnose se na u tom trenutku aktualno područje grada Zagreba. Time smo svjesno odstupili od inače važećeg principa prikazivanja vremenskih serija u ovom godišnjaku (sa svakom novom teritorijalno političkom podjelom, podaci se unatrag deset godina preračunavaju na razinu te zadnje podjele), s ciljem da se pruži uvid u stvarnu veličinu pojava u datom trenutku i na datom prostoru.

1.3. Društveno samoupravljanje

Definicije i objašnjenja

Osnovna organizacija udruženog rada je osnovni oblik udruživanja rada u kojem radni-

ci neposredno i ravnopravno ostvaruju svoja društveno-ekonomska i druga samoupravna prava.

Radna organizacija je samostalna samoupravna organizacija radnika povezanih zajedničkim interesima u radu, a organiziranih u osnovne organizacije udruženog rada u njenom sastavu ili neposredno povezanih jedinstvenim procesom rada.

Složena organizacija se konstituira udruživanjem radnih organizacija udruženog rada.

Radnici koji obavljaju administrativno-stručne, pomoćne i njima slične poslove od zajedničkog interesa za organizaciju udruženog rada osnivaju jednu ili više *radnih zajednica*.

U skupštinama općina i zajednica općina postoje tri vijeća: *vijeće udruženog rada* kao vijeće delegata radnih ljudi organizacija udruženog rada i drugih samoupravnih organizacija i zajednica rada; *vijeće općina* (odnosno u općinama vijeće mjesnih zajednica) kao vijeće delegata općina odnosno mjesnih zajednica i *društveno-*

političko vijeće kao vijeće delegata društveno-političkih organizacija.

Mjesna zajednica je prema Ustavu SFRJ osnovna samoupravna zajednica radnih ljudi i građana i osnova društveno-političkog sistema našeg samoupravnog društva. Radni ljudi i građani se mogu organizirati u mjesnu zajednicu u naselju, dijelu naselja ili u više povezanih naselja. U mjesnoj zajednici radni ljudi i građani sudjeluju i u obavljanju poslova od šireg društvenog značenja i rješavanju pitanja od zajedničkog interesa za radne ljude i građane u općini i širim društveno-političkim zajednicama.

Izvori i način prikupljanja podataka

Podaci o odbornicima Skupštine grada Zagreba i općinskih skupština prikupljeni su od samih odbornika nakon provedenih izbora, a podaci o mjesnim zajednicama se prikupljaju redovnim statističkim izvještajima.

1.4. Stanovništvo

Definicije i objašnjenja

U popisima 1948., 1953., 1961., 1971. i 1981. godine stanovništvo je popisivano i rezultati su objavljeni prema koncepciji stalnog stanovništva. To znači, da je svaki stanovnik morao biti popisano u mjestu stalnog boravka, pa i u slučaju da se iz bilo kojeg razloga (na privremenom radu u inozemstvu, putovanje, školovanje, terenski rad, izvršavanje vojne obaveze, liječenje, izdržavanje kazne, lišenje slobode itd.) u vrijeme popisa nije nalazio u tom mjestu. Za takve osobe podatke su davala njihova domaćinstva.

U popisu iz 1981. godine proveden je princip stalnosti u obuhvatu i prikazu stanovništva. Međutim, boravak u jednom mjestu (naselju) zbog rada nije se smatrao stalnim boravkom, već je kao mjesto stalnog boravka uzimano mjesto gdje živi domaćinstvo takve osobe. Ova metodološka promjena u slučaju Zagreba, a i dru-

gih većih gradova, imala je za posljedicu manji obuhvat stalnog stanovništva u odnosu na očekivani broj. Ovu činjenicu treba uzeti u obzir kod ocjene porasta stanovništva prema prošlom popisu.

Popisi stanovništva u 1921. i 1931. godini vršeni su prema koncepciji prisutnog stanovništva, prema kojoj je svatko bio popisano i u rezultatima popisa iskazan u mjestu gdje ga je popis zatekao.

Domaćinstvom je smatrana svaka porodica ili druga zajednica osoba čiji članovi zajednički stanuju i zajednički troše svoje prihode. I svaka osoba koja živi kao samac, bez obzira da li stanuje s drugim samcem ili članovima drugog porodičnog domaćinstva, ali s kojima ne troši svoje prihode, smatrana je posebnim domaćinstvom. U popisima stanovništva od 1948. pa na dalje primijenjene definicije ne razlikuju se znat-

nije i može se smatrati da su podaci o domaćinstvima usporedivi.

Stanovništvo je i u popisima i u vitalnoj statistici grupirano po starosti prema navršenim godinama života. Svaka grupa starosti obuhvaća cijela godišta na koja se odnosi. Tako npr. grupa 0—4 godine obuhvaća djecu od časa rođenja pa dok ne navrše 5 godina. Čim navrše pet godina ulaze u grupu 5—9 godina, čim navrše 10 godina, u grupu 10—14 godina itd.

Podaci o narodnosti su rezultat slobodno izražene nacionalne pripadnosti stanovnika. U tom smislu, a poštujući ustavna prava, građanin se nije morao izjasniti o pripadnosti narodu i narodnosti. Prije davanja odgovora o tom pravu bio je upoznat svaki građanin. Za osobe koje se nisu nacionalno izjasnile popisivač je popisivao „nije se izjasnio“ ili „nije se opredijelio“. Ako je osoba izjavila da je „Jugoslaven“ ili ako je navela neku regionalnu pripadnost (ličanin, zagorac i sl.), popisivač je morao upisati takav odgovor.

Za djecu do 15 godina starosti odgovor na ovo pitanje davao je jedan od roditelja ili staratelj.

Pod školskom spremom podrazumijeva se najviša završena škola. Zato su učenici srednjih škola razvrstani u grupu osnovno obrazovanje, a studenti viših, visokih škola i fakulteta u jednu od škola koje daju srednje obrazovanje.

Podaci u ovoj tabeli odnose se samo na stanovništvo staro 15 i više godina, jer jedino stanovništvo od te godine starosti je starije od uzrasta koje je obavezno da pohađa školu.

Grupu bez školske spreme čine osobe koje nisu završile niti jedan razred osnovne škole.

U grupi 4—7 razreda osnovne škole nalaze se osobe koje su završile samo: četverogodišnju

osnovnu školu, peterorazrednu ili šestorazrednu (produženu) osnovnu školu ili njima ravnu školu.

U grupu osnovno obrazovanje razvrstane su osobe koje su završile jednu od škola koje odgovaraju rangu današnje osnovne škole: sedmoljetka, osmoljetka, niža gimnazija, građanska škola i njima odgovarajuće škole.

Grupa škola za KV i VKV radnike i ostali stručni kadar sadrži osobe sa završenom školom učenika u privredi, školom s praktičnom obukom, medicinskom, školom za VKV radnike, majstorskom i sličnom školom. Ovdje ne ulaze osobe koje su stekle stupanj KV ili VKV radnika polaganjem ispita za sticanje kvalifikacije.

U grupi škole za srednji stručni kadar nalaze se osobe sa završenom srednjom: tehničkom, ekonomskom, medicinskom, umjetničkom i sličnom srednjom školom uključujući i vjerske škole toga ranga.

U popisima stanovništva, kao i vitalnoj statistici, u pogledu aktivnosti, stanovništvo se dijeli na aktivno, osobe s osobnim prihodom i uzdržavane osobe.

Aktivnim stanovništvom smatraju se sve osobe, koje obavljaju neko zanimanje i na taj način sebi osiguravaju sredstva za život. Tu su uključene i osobe koje privremeno ne vrše svoje zanimanje jer su nezaposlene, zatim osobe na odsluženju vojnog roka, osobe lišene slobode i dr.

U grupu osoba s osobnim prihodom se uključuju one čiji prihodi proizlaze iz njihovog ranijeg rada ili aktivnosti (osobni umirovljenici, invalidi), ili rada odnosno, aktivnosti nekog čla-

na njihove uže porodice (porodični umirovljenici). U ovu grupu uključuju se i stanovnici koji žive od dohotka privatne svojine (rentijeri, uživaoci imanja), ili od raznih oblika društvene pomoći (uživaoci socijalne pomoći, stipendisti, osobe uzdržavane u domovima i sl.).

Uzdržavane osobe (djeca, učenici, studenti, domaćice i dr.) nemaju vlastitih prihoda ni po kojoj osnovi, nego ih uzdržavaju roditelji, rođaci ili druge sobe.

U tabeli 1.4.6. zbirno su prikazani najčešće korišteni kontingenti stanovništva kao:

— djeca ispod 7 godina — doškolsko stanovništvo,

— djeca 7—14 godina — školoobavezno stanovništvo,

žensko stanovništvo od 15—49 godina

— fertilno stanovništvo itd.

Grupu povratnici s privremenog rada u inozemstvu čine osobe koje su poslije 1965. godine otišle na privremeni rad u inozemstvo i vratile se trajno u zemlju prije popisa.

Dnevnim migrantima smatraju se osobe koje rade ili se školuju izvan mjesta — naselja stal-

nog stanovanja i u to mjesto se vraćaju svakodnevno po završetku posla odnosno nastave.

Živorodenim djetetom smatra se ono dijete koje je poslije porođaja pokazivalo znakove života (disanje, odnosno kucanje srca) makar i za najkraće vrijeme, bez obzira na trajanje trudnoće majke.

Mrtvorodenim djetetom smatra se ono koje je rođeno, odnosno izvađeno iz tijela majke bez ikakvih znakova života, a nošeno je duže od 28 tjedana.

Pri određivanju reda rođenja djeteta uzima se u obzir sva ranije rođena djeca (bračna i vanbračna) uključujući i mrtvorođenu djecu.

Mehaničko kretanje predstavlja odseljenje i doseljenje stanovništva, s time da se seljenje smatra samo promjena mjesta stalnog stanovanja (prebivališta).

Obuhvat

Broj živorođenih, umrlih i sklopljenih brakova stalnih stanovnika grada Zagreba.

1.5. Zaposlenost

Definicije i objašnjenja

Zaposlenima se smatraju sve osobe koje su udružile rad u organizaciji udruženog rada ili

radnoj zajednici, bez obzira da li rade na neodređeno ili određeno vrijeme, kao i to da li rade puno ili kraće od punog radnog vremena.

Pod *stručnom spremom* podrazumijeva se stupanj stručnog obrazovanja i drugi uvjeti za rad u pogledu stručnosti radnika, a koji su utvrđeni samoupravnim općim aktom organizacije udruženog rada, odnosno radne zajednice kao uvjeti rada za vršenje poslova na radnom mjestu. Od uvjeta za rad na radnom mjestu prikazani su samo kvalifikacioni stupnjevi.

Pod *stručnim obrazovanjem* podrazumijeva se kvalifikacioni stupanj koji je radnik stekao završavanjem škole odgovarajućeg ranga, polaganjem ispita ili priznanjem na osnovu rada. Stupanj stručnog obrazovanja stiče se na osnovu opće formalno-pravne priznate dokumentacije: diplome, svjedodžbe ili uvjerenja. Osobe koje nemaju neki od ovih ili njima ravan dokument, smatraju se nekvalificiranim radnicima.

Pod *školskom spremom* podrazumijeva se vrsta škole čijim je završavanjem radnik stekao najviši stupanj u svom obrazovanju.

Pod *radom u smjenama* podrazumijeva se određena učestalost zaposjednutosti radnog mjesta od strane jednog ili više radnika u toku 24 sata. Jednosmjenska radna mjesta su u toku puna 24 sata zaposjednuta od strane radnika samo jedanput, u principu najčešće sedam do osam sati, i to bez obzira u koje se doba dana obavlja rad na tom radnom mjestu, kao i bez obzira da li se radno vrijeme izvršava jednokratno ili dvokratno. Dvosmjenska radna mjesta su u toku puna 24 sata zaposjednuta od strane dva radnika, koji se zamjenjuju, a oba u principu najčešće rade ukupno 14, odnosno 16 sati u toku dana — svaki radi po sedam, odnosno osam sati. Trosmjenska radna mjesta su u toku puna 24 sata zaposjednuta od strane tri ili čak četiri radnika.

Radom u turnusu se smatra rad od 12 ili 24

sata dnevno, odnosno prema nekom drugom trajanju turnusa, a poslije kojeg radnik ima pravo na neprekidni 24-satni ili duži odmor.

Obuhvat

Polugodišnjom izvještajnom službom o zaposlenima, obuhvaćaju se svi radnici zaposleni u društvenom sektoru, osim radnika zaposlenih u Sekretarijatu za unutrašnje poslove, Sekretarijatu za narodnu obranu u JNA. Također se ne obuhvaćaju radnici koji rade u inozemstvu ili vanjski suradnici.

Izvještajne službe se provode po tzv. teritorijalnom principu, a osnovna teritorijalna jedinica je općina. To znači da se zaposleni u teritorijalno izdvojenim jedinicama (pogonima, predstavništvima i sl.) ne iskazuju u izvještaju svoje centrale i ne tretiraju se kao zaposleni u općini u kojoj se nalazi sjedište organizacije, nego u općini u kojoj rade.

Izvori i način prikupljanja podataka

Podaci o zapošljavanju, odnosno o radnicima dobiveni su provođenjem redovne polugodišnje izvještajne službe RAD-1, kojom su obuhvaćene sve organizacije udruženog rada i radne zajednice društvenog sektora, a prikazuju stanje zaposlenosti na dan 30. rujna. Podaci u tabelama 1.5.2. do 1.5.6. dobiveni su provođenjem i obradom godišnje izvještajne službe o zaposlenima, kojom su također obuhvaćene sve organizacije udruženog rada i radne zajednice.

Podaci o zapošljavanju, odnosno o radnicima koji traže zaposlenje, registriraju se i obrađuju u USIZ-u za zapošljavanje — Zagreb, a prikazuju stanje nezaposlenosti na kraju godine.

2.1. Industrija

Definicije i objašnjenja

Industrijska izvještajna jedinica je osnovna organizacija udruženog rada, radna zajednica organizacije udruženog rada i radna organiza-

cija bez osnovnih organizacija udruženog rada, čija je osnovna djelatnost industrijska proizvodnja, a koja je prema Jedinstvenoj klasifikaciji djelatnosti i adresara ROJ-a svrstana u industriju.

Industrijski proizvodi definirani su kao ukupna gotova proizvodnja proizvoda navedenih u nomenklaturi (Metodološki materijali br. 247). Svaki proizvod naveden u nomenklaturi smatra se gotovim proizvodom, bez obzira na to da li je namijenjen prodaji ili daljoj preradi u organizaciji udruženog rada. U tabeli 2.1.13. nisu prikazani svi, već samo odabrani industrijski proizvodi.

Indeks fizičkog obujma industrijske proizvodnje prikazuje dinamiku proizvodnje. Kod izračunavanja skupnih indeksa kao zajedničkog izraza većeg broja proizvoda (koji se svrstavaju u određenu granu bez obzira na pretežnu djelatnost organizacije udruženog rada), pored proizvedenih količina koriste se i ponderacioni koeficijenti za industrijske proizvode i ponderacioni faktori za industrijske grane. Ponderacioni koeficijenti u biti određuju srazmjerni ekonomski značaj jednog proizvoda u odnosu na druge proizvode. Indeksi fizičkog obujma proizvodnje dobiveni su primjenom jugoslavenskih ponderacionih koeficijenata, koji predstavljaju prosječan društveno potreban rad za proizvodnju jedinice pojedinog proizvoda izražen u vrijednosti društvenog proizvoda.

Indeks proizvodnosti rada u industriji izračunat je kao odnos indeksa fizičkog obujma industrijske proizvodnje i indeksa broja zaposlenog osoblja. Zbog grupiranja proizvodnje po tzv. čistoj grani, a zaposlenog osoblja prema pretežnoj djelatnosti organizacije, indeksi po granama prikazuju samo osnovnu tendenciju u kretanju proizvodnosti.

Koeficijent smjena radnika izračunat je na temelju podataka iz godišnjeg izvještaja industrijskih organizacija na slijedeći način: svi radnici na jednosmjenskim radnim mjestima svrstani su u prvu smjenu, zajedno s polovinom radnika koji rade na dvosmjenskim radnim mjestima i trećinom radnika koji rade na trosmjenskim radnim mjestima. Tako je dobiven korigirani broj radnika, koji rade u prvoj smjeni. Koeficijent smjena radnika izračunat je da se ukupan broj radnika raspoređen po smjenama podijeli sa dobivenim korigiranim brojem radnika koji je radio u prvoj smjeni.

Kod izračunavanja *koeficijenta smjena pogonskih strojeva i elektromotora* primijenjen je isti postupak kao i kod koeficijenta smjena radnika, s tim da je snaga pogonskih strojeva i mo-

tora koji se koriste u dvije smjene pomnožena sa 2, a u tri smjene pomnožena sa 3. Dobivenim umnošcima dodana je snaga korištena za rad u jednoj smjeni. Tako dobiveni zbroj podijeljen s ukupnom snagom pogonskih strojeva i motora daje koeficijent smjena.

Ukupna pogonska snaga je zbroj snaga primarnih pokretača koji ne pokreću generatore i snaga elektromotora, bez agregata u elektranama i motora prometnih sredstava. Kao primarni pokretači prikazani su strojevi koji se neposredno koriste za pokretanje strojeva radilica, transmisija i sl. uključivši i motore ugrađene u strojeve radilice. Elektromotori obuhvaćaju sve samostalne motore i motore ugrađene u strojeve radilice.

Obuhvat

Prema Jedinstvenoj klasifikaciji djelatnosti (Sl. list SFRJ broj 34/1976.), područje industrije i rudarstva obuhvaća proizvodnju elektroenergije, rudarstvo i tvorničku preradu rudarskih, šumarskih i poljoprivrednih sirovina. Primjena nove klasifikacije djelatnosti proširuje industrijsku djelatnost za cjelokupni dio bivšeg proizvodnog dijela obrtništva, dok se s druge strane više ne smatraju industrijskom djelatnošću usluge popravka i održavanje, distribucija i prijenos plina, izdavačka djelatnost i filmska industrija. Prema novoj klasifikaciji broj industrijskih grana povećan je od 21 na 35. Grupiranje organizacija i zajednica u industrijske grane izvršeno je na temelju djelatnosti koje obavljaju. Ako organizacija obavlja više djelatnosti razvrstana je u onu djelatnost — podskupinu u kojoj je ostvarila najveći dio dohotka uvećanog za iznos amortizacije.

Podaci o gotovoj proizvodnji i utrošenim sirovinama u naturalnim pokazateljima prikupljaju se prema važećoj nomenklaturi Saveznog zavoda za statistiku za odnosnu godinu.

Izvori i način prikupljanja podataka

Podaci industrijske statistike dobiveni su na temelju mjesečnih i godišnjih izvještaja koje popunjavaju organizacije i zajednice svrstane u djelatnost industrije i rudarstva, kao i veće industrijske jedinice u sastavu neindustrijskih organizacija. Podaci o industrijskoj proizvodnji,

utrošku elektroenergije, goriva i osnovnih sirovina i materijala prikupljaju se putem mjesečnih izvještaja (IND-1). Na temelju podataka mjesečnih izvještaja izračunati su indeksi proizvodnje i proizvodnosti rada. Ostali podaci kao što

su zaposleni, nabavna vrijednost osnovnih sredstava, snaga pogonskih strojeva i motora, društveni proizvod, narodni dohodak i drugi prikupljeni su godišnjim izvještajima (IND-21 i KGI-01).

2.2. Poljoprivreda

Definicije i objašnjenja

Obradive površine čine oranice, vrtovi, voćnjaci, vinogradi i livade.

Poljoprivrednu površinu čine obradive površine, pašnjaci, ribnjaci, trstici i bare.

Oranične površine su one zemljišne površine na kojima se, po utvrđenom redu, siju i sade ratarski usjevi: žitarice, industrijsko bilje, povrtno i krmno bilje. U oraničnu površinu uračunavaju se i površine koje se ostavljaju neobrađene radi odmaranja (zeleni ili crni ugar i dr.). Osim toga, u oranične površine ulaze i površine pod rasadnicima, djetelišta i lucerišta, te uzgoj topole i vrba na oraničnim površinama.

Šuma je površina koja je obrasla šumskim drvećem, a veća je od 5 ari i služi za proizvodnju šumskim sortimenata, ili ima zaštitnu funkciju i posebnu namjenu, bez obzira na obrast i visinu stabala. Drvoredi i parkovi u naseljenim mjestima, šumski rasadnici i grupe drveća na površini manjoj od 5 ari ne smatraju se šumom.

Rodnim stablima voća i rodnim čokotima vinove loze smatraju se stabla i čokoti koji su prema svojoj fiziološkoj zrelosti sposobni da pod normalnim uvjetima za vegetaciju donose rod, bez obzira da li su u odnosnoj godini rodili ili ne.

Kao *vino* smatra se proizvod dobiven alkoholnim vrenjem mošta (kljuka) od svježeg grožđa plemenite loze ili hibrida.

Prirod od usjeva iskazan je kao hambarski prirod normalne vlažnosti, po odbitku gubitaka kod žetve (berbe), transporta i vršidbe.

Prirod po jedinici površine (po hektaru) obračunat je na požetu površinu. *Prirod po stablu i čokotu* obračunat je na rodna stabla odnosno rodne čokote vinove loze.

Obuhvat

Podacima o biljnoj proizvodnji obuhvaćeni su i vrtovi i voćna stabla nepoljoprivrednih gospodarstava.

Zbog usporedivosti, ukupna površina svedena je na površinu iz 1967. godine, iako je u pojedinim godinama bilo malih razlika, koje su nastale uslijed katastarskih premjeranja.

Izvori i način prikupljanja podataka

Za društvena gospodarstva prikupljaju se podaci redovnim izvještajnim službama. Podaci za individualna poljoprivredna gospodarstva (privatni sektor) prikupljaju se putem procjena.

Procjena se vrši putem mreže statističkih procjenitelja. Procjenitelji se biraju iz redova naprednih poljoprivrednih proizvođača, te poljoprivrednih stručnjaka koji dobro poznaju prilike svog procjembenog područja i koji su za tu svrhu posebno osposobljeni. Statistički procjenitelji se u svom radu oslanjaju na najnovije podatke katastra, procjenu iz prethodnih godina, podatke zadnjeg popisa poljoprivrede, zatim na informacije od poljoprivrednih proizvođača i stručnjaka, te na svoja osobna zapažanja i druge izvore.

2.3. Šumarstvo

Definicije i objašnjenja

Goline su drvećem neobrasla zemljišta u šumi, bez obzira da li je to zemljište krš, golet, živi pijesak, slatina i sl.

Erodirano zemljište je zemljište s kojega je razornim djelovanjem atmosferske vode ili vjetra iskidan ili potpuno odnijet sloj zemljišta i vegetacije.

Pod *umjetnim pošumljavanjem* obuhvaćeno je umjetno pošumljavanje obično (klasično) i plantažno, bilo da je izvršeno sjetvom sjemena ili sadnjom stablička.

Pod *popunjavanjem* podrazumijeva se popunjavanje nedovoljno uspjelog umjetnog pošumljavanja.

Čiste sastojine su šume sastavljene od 90 do 100% od jedne vrste drveća.

Mješovite šume su šume u kojima ima više od 10% drugih vrsta drveća.

Degradirane šume su šume koje su prejakim sječama, brstom i pašom stoke previše iskorištene i prorijeđene. Obrast im je malen (od 0,2 do 0,5), a prirodni podmladak u većini slučajeva oskudan, kržljiv i nesposoban za formiranje dobre šume bez umjetne intervencije. U degradirane šume uključene su i lisničke šume.

Šikare su upropaštene niske šume, malog rasta i kržljivog drveća, koje većinom služe za pašu i brst stoke.

Pod *njegovom šuma* iskazani su radovi u očuvanim šumama kojima je cilj održavanje ili poboljšanje kvaliteta drveta.

Pod *melioracijom šuma* iskazani su radovi u degradiranim šumama i šikarama, kojima je cilj popravljavanje pomenutih oblika upropaštenih šuma.

Proreda je glavna mjera njege šuma, a cilj joj je da sječama (njegovom) osigura razvoj najkvalitetnijih stabala u šumi.

Čišćenje je mjera njege kojom se iz šume od najranije mladosti uklanjaju sva nepoželjna sta-

bla i stvara osnovna struktura i zdravstveno stanje šume.

Njega podmlatka obuhvaća zaštitu i dopunu podmlatka.

Obogaćivanje šuma četinarima i plemenitim lišćarima znači unošenje četinara i plemenitih lišćara u postojeće šume, radi njihovog obogaćivanja tj. povećanja ekonomske vrijednosti.

Konverzija je pretvaranje niskih u visoke šume.

Resurekcija je meliraciona mjera, kojom se šikare, sječom stabala na panj ili čep, pretvaraju u niske šume.

Redovne sječe su sječe koje se vrše po prethodno odobrenom planu.

Vanredne sječe su sječe koje se vrše od slučaja do slučaja, prema potrebi, a koje nisu mogle biti predviđene planom.

Očuvane šume su šume relativno dobrog stanja, kojima nisu potrebne naročite mjere gajenja za njihovo popravljavanje. Obrast im je veći od 0,6.

Odstrijeljenom divljači smatra se ukupno ubijena divljač tj. ulovljena divljač i odstrijeljena štetna divljač radi reguliranja ravnoteže brojnog stanja.

Obuhvat

Podaci o podizanju i gajenju šuma, sječi šuma i lovu prikupljeni su potpunim obuhvatom (teritorijalni princip). Obuhvaćene su organizacije bez obzira da li im je šumarstvo osnovna ili sporedna djelatnost.

Izvori i način prikupljanja podataka

Podaci o šumarstvu prikupljaju se polugodišnjim i godišnjim izvještajima.

Podaci o lovu prikupljaju se od lovačkih organizacija i šumskog gospodarstva, a zasnivaju se, uglavnom na procjeni.

2.4. Građevinarstvo

Definicije i objašnjenja

Vrijednost izvršenih radova prikazana je u tekućim cijenama i obuhvaća ugrađeni materijal

i utrošeni rad, bez obzira da li je taj rad ili materijal plaćen ili ne.

Definicije vezane za građevinske objekte iste su za sve godine za koje se daju podaci.

Građevinskim objektom se smatra svaka podzemna i nadzemna gradnja, kao i vodogradnja, koja u građevinskom smislu predstavlja odvojenu cjelinu, kojoj je unaprijed određena namjena, a vezana je za određeni teritorij.

Stan je građevinski povezana cjelina, namijenjena za stanovanje, koja se sastoji od jedne ili više soba sa odgovarajućim pomoćnim prostorijama (kuhinja, kupaonica, predsoblje, smočnica, zahod i sl.), ili bez pomoćnih prostorija, i ima jedan ili više posebnih ulaza. Vrsta stana određena je prema broju soba.

Soba je prostorija za stanovanje, koja je od drugih prostorija stana odvojena stalnim zidovima i ima direktnu dnevnu svjetlost. Površina sobe iznosi najmanje 6 m².

Posebna soba je stan koji se sastoji samo od jedne sobe, bez kuhinje i kupaonice, eventualno s predsobljem, zahodom i smočnicom, ukoliko je ukupna površina pomoćnih prostorija manja od 6 m².

Garsonjera je stan od jedne sobe, kupaonice i predsoblja sa malom tzv. čajnom kuhinjom (do 4 m²) ili bez nje.

Jednosobni stan može imati jednu sobu s kuhinjom i drugim pomoćnim prostorijama, ili jednu sobu bez kuhinje, ali s drugim pomoćnim prostorijama, čija površina mora biti najmanje 6 m².

Dvosobni, trosobni, četverosobni i višesobni stan ima dvije ili više soba s pomoćnim prostorijama ili bez njih.

Površinu stana čini površina svih soba, kuhinje, pomoćnih prostorija (kupaonice, zahoda, smočnice, hodnika, ulaza i soba manjih od 6 m²), kao i površina zatvorenih terasâ i verandi. U površinu stana ulazi i površina pod zidnim ormarima, a ne uračunava se površina pod vanjskim i pregradnim zidovima, kao ni površina otvorenih terasa, balkona i lođa.

Završenim stanom smatra se stan na kojemu su završeni predviđeni građevinski i zanatski radovi, te instalacije.

Domaćinstvo je svaka porodica ili druga zajednica osoba, čiji članovi zajedno stanuju i zajednički troše svoje prihode za podmirenje osnovnih životnih potreba. Domaćinstvom se

smatra i svaka osoba koja živi sama u posebnom ili podijeljenom stanu, ili kao samac — podstanar, bez obzira da li stanuje u istoj sobi s drugim samcem ili sa članom domaćinstva — stanodavca, ali s njime ne troši zajedno svoje prihode. Primjenom ovih definicija utvrđeno je da li u jednom stanu stanuje jedno ili više domaćinstava.

Brojem osoba koje stanuju u stanu obuhvaćene su pored članova domaćinstva i one osobe koje tu stanuju kao podstanari, uključivši osobe na školovanju (đaci, studenti), osobe na sezonskom radu ili na nekoj specijalizaciji.

Kao *godina izgradnje stana* uzeta je godina izgradnje zgrade u kojoj se stan nalazi. Za stan u dograđenom dijelu zgrade uzeta je godina dogradnje.

Stan ima *instalacije* električne struje i vodovoda, ako one postoje makar samo u jednoj prostoriji stana, bilo da su ugrađene u zidove, bilo da su postavljene izvan (na zidovima), bez obzira na to da li se koriste ili ne. Instalacije vodovoda mogu biti priključene na javni gradski vodovod ili na kućni vodovod.

Kupaonica je posebna prostorija u stanu u kojoj se nalazi kada ili tuš (ili jedno i drugo) i u koju su uvedene instalacije vodovoda, bez obzira da li su te instalacije vezane za mrežu javnog odnosno kućnog vodovoda, ili nisu.

Postojanje *drugog stana* domaćinstva određeno je prema tome da li neko domaćinstvo koristi za svoje potrebe dva ili više stanova, bez obzira na status (vlasništvo, stanarsko pravo) koji to domaćinstvo ima u ovim stanovima. To su na primjer dvije posebne zgrade u seoskom domaćinstvu (stara i nova, i u svakoj od njih ima poseban stan). Svaki takav stan popisan je kao poseban stan, dok je domaćinstvo jedno.

Obuhvat

Godišnjim izvještajima za građevinske objekte obuhvaćeni su građevinski objekti u društvenoj, kao i privatnoj svojini, na kojima su u toku izvještajnog razdoblja izvođeni građevinski i obrtnički radovi od strane građevinskih, građevinsko-obrtničkih organizacija udruženog rada i jedinica u sastavu privrednih i neprivrednih organizacija, kao i u režiji privatnih osoba.

Prikaz izvršenih građevinskih radova dat je prema teritorijalnom principu, tj. izvršeni radovi na području Zagreba, bez obzira na područje sjedišta izvođača radova i investitora.

Vrijednost izvršenih radova za objekte u izvedbi društvenog sektora data je na bazi godišnjih obračuna, dok je za radove u režiji privatnih osoba procijenjena. Procjenu su vršile nadležne službe Skupštine općina.

U vrijednosti građevinskih radova po vrstama objekta uključeni su radovi novogradnje, dogradnje, rekonstrukcije, adaptacije i velikih popravaka.

2.5. Promet i veze

Definicije i objašnjenja

Pod *prijevozom* u prometu podrazumijeva se kretanje putnika i robe od mjesta ukrcavanja do mjesta iskrcavanja.

Putnički kilometar je prijevoz jednog putnika na rastojanju od jednog kilometra.

Tonski kilometar je prijevoz jedne tone robe na rastojanju od jednog kilometra.

Pismonosne pošiljke u unutrašnjem i međunarodnom prometu odnose se na otpremljene i primljene pošiljke.

Platni promet obuhvaća promet putem gotovine, računa (žiro i tekućih) i štednih knjižica.

Telegrami obuhvaćaju unutrašnji i međunarodni promet.

Automatski telefonski promet mjesni, međumjesni i međunarodni obuhvaća samo polazne, a ručni telefonski promet unutrašnji i međunarodni polazne i dolazne telefonske razgovore.

Promet domaćih aviona podijeljen je na redovni i izvanredni. Redovni promet obavljaju domaći prijevoznici na svojim redovnim linijama po redu letenja. Izvanredni promet odnosi se, također na prijevoz koji obavljaju domaći prijevoznici i avioni poslovne avijacije. Ovaj vid pro-

Izvori i način prikupljanja podataka

Podaci o vrijednosti građevinskih radova prikupljeni su od organizacija udruženog rada građevinarstva putem mjesečnih i godišnjih izvještaja.

Podaci za stambene zgrade i stanove prikupljeni su godišnjim izvještajima za građevinske objekte.

Za stambeni fond dati su podaci prema popisu stanova od 31. III 1981. godine koji je proveden u okviru popisa stanovništva, a odnose se na područje grada Zagreba prema važećoj političko-teritorijalnoj podjeli (14 općina).

meta odnosi se na putovanja s aranžmanom za hotelske, autobusne i druge usluge, na kružna putovanja, čarter letove, periodične linije, poslovna putovanja i sl. Kao domaći promet naših aviona obuhvaćeni su i putnici na međunarodnim linijama, ako ih avioni prevoze unutar naše zemlje između naša dva aerodroma.

Promet s inozemstvom se odnosi na međunarodne linije na kojima domaći avioni obavljaju promet između aerodroma naše zemlje i inozemstva.

Podaci o prometu stranih aviona se odnose na letove inozemnih aviona u redovnom i izvanrednom prometu na međunarodnim linijama koje inozemne kompanije održavaju s našom zemljom.

Obuhvat

Svi podaci odnose se na djelatnost organizacije u cjelini, tj. prikazani su po organizacionom principu.

U prijevoz putnika i robe nije obuhvaćen prijevoz koji vrše pojedine organizacije za vlastite potrebe.

U broj cestovnih motornih vozila nisu obuhvaćena vozila diplomatskih predstavništava.

U specijalna motorna vozila uključena su vozila za posebnu namjenu (bolnička i vatrogasna kola, kola za odvoz smeća, kola za polijevanje ulica i sl.).

Izvori i način prikupljanja podataka

Podaci o broju motornih vozila prikazani su prema registraciji kod Sekretarijata unutrašnjih poslova grada.

Za javni putnički i teretni promet podaci su prikupljeni putem redovnih statističkih izvještaja auto-prometnih organizacija i jedinica u sastavu drugih organizacija, koje su ovlaštene da se

mogü baviti prijevozom, a čije sjedište se nalazi u Zagrebu.

Podaci za gradski autobus, tramvaj, uspinjaču i žičaru odnose se na organizaciju udruženog rada „Zagrebački električni tramvaj“ (ZET).

Podaci za poštansko-telegrafsko-telefonski promet prikazani su prema redovnim statističkim izvještajima, a odnose se na organizaciju udruženog rada PTT Zagreb, za uže područje grada (10 općina), a od 1982. prema važećoj političko-teritorijalnoj podjeli.

Podaci o avionskom prometu odnose se na organizaciju udruženog rada „Aerodrom“ Zagreb.

2.6. Unutrašnja trgovina

Definicije i objašnjenja

Unutrašnja trgovina obuhvaća robni promet koji se odvija posredstvom djelatnosti trgovine na malo i trgovine na veliko.

Prodaja robe na tržnicama („seljačka pijaca“) koju obavljaju individualni poljoprivredni proizvođači ne smatra se trgovačkom djelatnošću.

Pod *trgovinom na malo* podrazumijeva se kupovina robe radi prodaje te robe krajnjim potrošačima, kao i prodaja vlastite proizvodnje (putem prodavaonica, skladišta ili stovarišta) krajnjim potrošačima preko vlastite trgovinske mreže.

Kao promet trgovine na malo iskazana je vrijednost robe isporučene krajnjim potrošačima od strane trgovačkih organizacija, koje se bave prometom na malo. U promet robe na malo uključuje se i prodaja robe s konsignacijom stanovništvu bilo da se obavlja iz skladišta ili iz prodavaonice.

Pod *trgovinom na veliko* podrazumijeva se kupovina robe i njena prodaja velikim potrošačima, organizacijama udruženog rada i pojedincima koji se bave prodajom robe na malo.

Pod prodajom na veliko smatra se: direktna prodaja iz proizvodnje (skladišta), prodaja s kon-

signacionog skladišta, tranzitni promet, prodaja na veliko između OOUR-a unutar RO; dio prometa na veliko kojeg ostvaruju vanjsko trgovačke organizacije i dio prometa na veliko zemljoradničkih zadruga za prodaju industrijskih proizvoda i prodaju otkupljenih poljoprivrednih proizvoda.

Kao promet robe na veliko iskazana je vrijednost isporučene robe na veliko trgovačkim organizacijama, proizvodnim organizacijama i ostalim velikim potrošačima (zdravstvene organizacije, državni organi, ugostiteljske organizacije i sl.).

Promet robe unutrašnje trgovine u vrijednosti iskazan je:

- grupiranjem prema trgovačkim strukama OOUR-a,
- grupiranjem prema trgovačkim strukama prodavaonica, bez obzira na trgovačku struku OOUR-a u čijem je sastavu prodavaonica,
- grupiranjem po proizvodima, a na osnovu date nomenklature proizvoda (MM 259/SZS).

Zbog različitog načina grupiranja dolazi i do izvjesnih razlika u podacima o vrijednosti prometa, a što se posebno pojavljuje u prikazivanju prometa ostvarenog u struci „mješovita roba“ i prikazivanju prometa po grupama proizvoda.

Indeks fizičkog obujma prometa izračunat je na bazi količinskih podataka ostvarenog prometa u trgovini na malo za pojedine grupe proizvoda i skupno tj. za ukupan promet na malo.

Prodajni prostor obuhvaća površinu poda prodavaonice uključiv i zatvoreni izložbeni prostor. Ako prodavaonica ima više katova obuhvaćen je prodajni prostor svih katova. Otvoreni prodajni prostor (za ogrjev, građevinski materijal i otpatke) nije obuhvaćen.

Robnom kućom ne smatra se prodavaonica s manjom površinom prodajnog prostora od 600 m², iako ispunjava potrebne uvjete za robnu kuću ili je registrirana kao robna kuća.

Odjeljenja koja posluju na principu samoposluživanja u samoj robnoj kući smatraju se sastavnim dijelom robne kuće i njihov prodajni prostor, promet, zaposleno osoblje i dr. obuhvaćeno je u okviru robne kuće kao cjelina.

Kod pumpnih stanica za tekuća goriva površina prodajnog prostora obuhvaća površinu oivičenog pločnika — trotoara na kojem su postavljene pumpe i površinu prostorije, gdje se naplaćuju računi i prodaju razna ulja, autokozmetika, dijelovi, pribor za vozila i sl.

Od 1978. godine kao prodajni prostor kod pumpnih stanica iskazuje se i površina dijela pristupnog puta na kojem se zadržavaju vozila prilikom uzimanja goriva.

Priručno-skladišni prostor je prostorija ili prostor uz prodavaonicu, gdje se čuva roba za popunjavanje prodavaonice. Kao priručno-skladišni prostor kod pumpnih stanica smatra se površina tla nad rezervoarima koji se nalaze ukopani u zemlju uz pumpnu stanicu, kao i površine priručnog prostora u kojem se čuva roba za popunjavanje prodavaonice raznim uljima, autokozmetikom i sl., ukoliko takav u objektu postoji.

Obuhvat

U pravilu su obuhvaćene sve organizacije udruženog rada, koje se bave trgovačkom djelatnošću: trgovačke organizacije udruženog rada, prodavaonice i stovarišta proizvodnih organizacija, prodavaonice poljoprivrednih zadruga i ostale organizacije udruženog rada koje se bave trgovačkom djelatnošću na malo i veliko.

Usljed razlike u metodologiji i obuhvatu ima izvjesnih razlika u razvrstavanju organizacija udruženog rada i prikazivanju podataka u tabelama.

Podaci o broju ljekarni i prometu nisu uključeni u podatke o trgovini na malo.

U podacima o prodajnim kapacitetima nisu obuhvaćene prodavaonice privatnog sektora (prodavaonice privatnih mesara i pekara) i skladišta ogrjevnog i građevinskog materijala (otvoreni prodajni prostor) u kojima se obavlja prodaja na malo. Prodajni kapaciteti prikazani su po strukama prodavaonica, a ne strukama organizacija udruženog rada, pa je usporedivost prikazanim podacima u drugim tabelama ovog poglavlja nepotpuna.

Od 1978. godine obuhvat prodajnog prostora pumpnih stanica je proširen tako da podaci nisu usporedivi s ranijim godinama.

Podaci o broju zaposlenog osoblja u trgovini prikazani su prema principu čistih djelatnosti, tj. prikazano je osoblje koje radi na poslovima trgovine i u trgovačkoj djelatnosti proizvodnih organizacija. Zbog toga ti podaci nisu usporedivi s podacima o broju zaposlenih prema organizacionom principu (zaposleno osoblje razvrstano prema osnovnoj djelatnosti organizacije) prikazanim u poglavlju o zaposlenom osoblju.

Vrijednost prodane robe na malo u sebi sadrži i vrijednost poreza no promet, a iskazana je u tekućim cijenama, te prilikom uspoređivanja tih podataka po godinama treba imati u vidu i promjene cijena.

Izvori i način prikupljanja podataka

Podaci o broju organizacija udruženog rada, zaposlenom osoblju, kapacitetima i prometu u trgovini na malo i na veliko dati su na temelju tromjesečnih (obrazac TRG-15), godišnjih (obrazac TRG-12, TRG-22, TRG-41) izvještaja koje podnose organizacije udruženog rada unutrašnje trgovine, prodavaonice i stovarišta proizvodnih organizacija udruženog rada i poljoprivrednih zadruga.

Podaci o prometu prehrambenih artikala individualnih poljoprivrednih proizvođača dobiveni su na bazi podataka mjesečnog izvještaja o prometu na „tržnicama“ (obrazac TRG-13) ko-

jeg podnose organizacije udruženog rada koje organiziraju takav vid prodaje.

Podaci o sajmovima dobiveni su od organizacije udruženog rada za priređivanje domaćih i

međunarodnih izložbi i sajmova Zagrebački veleljajam (obrazac TRG-23).

Na temelju godišnje službe trgovine (obrazac TRG-12) izračunati su indeksi fizičkog obujma prometa.

2.7. Vanjska trgovina

Definicije i objašnjenja

Podaci o izvozu i uvozu robe izraženi su u vrijednosti. Vrijednost robe iskazana je na temelju cijena koje su organizacije postigle prilikom sklapanja ugovora. Vrijednost vanjskotrgovačkog prometa roba u stranoj valuti preračunata je u dinarsku protuvrijednost na osnovi tečajeva valuta, na bazi kojih se utvrđuje projekcija platne bilance Jugoslavije (stav 2 čl. 35 Zakona o deviznom poslovanju, Sl. list SFRJ 66/85.).

Na toj osnovi utvrđena vrijednost dolara za 1986. god. iznosi 1 USA \$ = 264,53 dinara.

Sve vrijednosti su obračunate na bazi pariteta franko jugoslavenska granica: FOB cijene za izvoz (što znači nisu uračunati troškovi transporta robe i drugi troškovi koji nastaju nakon prijelaza jugoslavenske granice), odnosno CIF cijene za uvoz (što znači da je fakturna vrijednost robe uvećana za troškove transporta i dr. troškove koji nastaju do jugoslavenske granice).

Obuhvat i usporedivost

Predmet promatranja u statistici ekonomskih odnosa s inozemstvom jest ROBA. Podaci o izvozu Grada obuhvaćaju svu robu otpremljenu u inozemstvo — koja je prešla granicu i nije vraćena, a proizvedena je na području Grada. Kao roba porijeklom iz područja Grada obuhvaćena je i tzv. nacionalizirana roba tj. ona koja je uvezena i ocarinjena i kao takva opet izvezena u nepromijenjenom ili doradenom stanju.

Podaci o uvozu obuhvaćaju svu robu koju su uvezle organizacije udruženog rada locirane na području Grada za svoje potrebe, kao i robu koju su uvezle organizacije udruženog rada iz drugih socijalističkih republika i autonomnih pokrajina koje se bave uvozom, i pustile je u promet na području Grada u svrhu reproduksijske, investicijske i široke potrošnje. Osim toga, uvezenom robom smatra se i sva roba dobivena od različitih dobrotvornih organizacija kao i poklon pošiljke privrednog karaktera.

Aktivni i pasivni promet, tj. uvoz robe na preradu i izvoz robe poslije prerade, kao i izvoz robe na preradu i uvoz robe poslije prerade nisu uključeni u redovan izvoz — uvoz.

Podaci o izvozu i uvozu robe navedeni u tabelama 2.7.1. i 2.7.2. dobiveni su razvrstavanjem PROIZVODA, koji su predmet izvoza i uvoza po granama Jedinstvene klasifikacije djelatnosti (tzv. proizvodni princip), što predstavlja iz temelja drugačiji način prikazivanja podataka od ranijih godina.

Prikazivanje podataka prema grani porijekla proizvoda (proizvodni princip) prema JKD tj. roba je svrstana u granu proizvodnje kojoj pripada, znači obuhvaća samo proizvodne grane iz područja djelatnosti industrije, poljoprivrede, šumarstva i dijela financijskih, tehničkih i poslovnih usluga te znanosti, prosvjete, kulture i informacija.

Ovako publicirani podaci usporedivi su za 1985. i 1986. godinu s objavljenim podacima u Statističkom godišnjaku SFRJ; SRH.

Podaci o izvozu i uvozu robe obrađeni po tzv. organizacionom principu, što znači prema grani OUR-a proizvođača — korisnika, gdje su obuhvaćene sve grane u područjima 1 — 14 Jedinstvene klasifikacije djelatnosti u kojima je registrirana organizacije udruženog rada, objavljuju se u Saopćenju IZVOZ — UVOZ, koje redovno mjesečno publicira ovaj Zavod.

Izvori i način prikupljanja podataka

Od 1. 1. 1986. izvori podataka za vanjsku trgovinu su carinske deklaracije o izvozu i uvozu

robe koje, u ime organizacija udruženog rada, podnose carinarnicama špediterske organizacije udruženog rada prilikom carinjenja robe. Sve deklaracije nakon izvršene kontrole, carinarnice dostavljaju Saveznoj upravi carina (SUC). Savezni zavod za statistiku preuzima carinske deklaracije u obliku slogova na magnetnim trakama od SUC-a koje se koriste u daljnjoj statističkoj obradi.

Za sada obradu podataka sa trake SUC-a za potrebe grada Zagreba vrši Republički zavod za statistiku Srbije, Beograd, a rezultati obrade dobivaju se u obliku tabelarnih pregleda, koji od 1986. god. predstavljaju izvor podataka o izvozu i uvozu robe za ovaj Godišnjak.

2.8. Ugostiteljstvo

Definicije i objašnjenja

Ugostiteljsku djelatnost obavljaju organizacije udruženog rada, zatim privredne organizacije kojima je ugostiteljstvo samo jedna od osnovnih djelatnosti, odnosno sporedna djelatnost, ugostiteljske jedinice radnih i drugih organizacija koje pružaju usluge članovima tih organizacija, te poslovne jedinice OUR-a iz drugih gradova i republika i ugostiteljske radnje samostalnih ugostitelja (privatni ugostitelji), a koje se nalaze na području grada.

Kao *ugostiteljska poslovna jedinica* smatra se specijalizirani dio organizacije udruženog rada u privredi u kojoj se pružaju ugostiteljske usluge određene vrste i koja po općim propisima o organizaciji udruženog rada ima status poslovne jedinice.

U ovisnosti od vrste i načina pružanja ugostiteljske usluge, ugostiteljske poslovne jedinice svrstane su u hotele, motele, restorane, kavane, buffete i sl.

Promet u ugostiteljstvu je vrijednost ugostiteljskih usluga (hrane, pića, smještaja) i drugih

usluga koje se obično obavljaju uz osnovne ugostiteljske usluge (prijevoz putnika i prtljage, prodaja duhana, suvenira kao i razne usluge koje služe za rekreaciju i razonodu), izvršenih u poslovnim jedinicama ugostiteljstva, a iskazan je u tekućim cijenama.

Kapaciteti ugostiteljstva izraženi su brojem soba i ležajeva, brojem sjedišta, brojem objekata za ishranu i točenje pića u sastavu poslovne jedinice za smještaj. Broj soba odnosi se na sobe koje su raspoložive za iznajmljivanje gostima. Apartman je prikazan kao jedna soba. Kod poslovnih jedinica koje postavljaju vlastite šatore kao broj soba prikazan je broj postavljenih šatora. Kampovi u kojima se iznajmljuje prostor, iskazuju broj šatora koji se može smjestiti na prostor određen za kampiranje.

Broj ležajeva u ugostiteljskim poslovnim jedinicama obuhvaća stalne i povremene ležajeve sa stanjem 31. kolovoza, a podaci su dobiveni iz mjesečne službe turizma.

Skupni ležajevi u planinarskim domovima tretirani su kao pomoćni ležajevi.

Kod kampova koji iznajmljuju prostor kao broj ležajeva iskazan je procjenjeni broj lica koja se mogu smjestiti na prostor određen za kampiranje.

Podaci o zaposlenom osoblju odnose se na osoblje koje je u redovnom radnom odnosu i koje radi isključivo na poslovima ugostiteljske djelatnosti, bez učenika i bez vlasnika privatnih ugostiteljskih radnji i priučenih članova njihove obitelji.

Broj radnji i zaposleno osoblje iskazano je prema stanju 31. prosinca, ukoliko na tabeli nije drugačije naznačeno.

Obuhvat

Usljed razlika u metodologiji, podaci o zaposlenom osoblju u ugostiteljstvu nisu uvijek usklađeni s odgovarajućim podacima o zaposlenom osoblju datim u poglavlju o zaposlenosti. Obuhvat u podacima tromjesečnih i godišnjih službi u pravilu je potpun s tim da nije obuhvaćen promet samostalnih ugostitelja za koje se iz tehničkih razloga ne mogu dobiti podaci,

iako je metodološki predviđen obuhvat i takvih jedinica.

Izvori i način prikupljanja podataka

Podaci o mreži, zaposlenom osoblju i prometu u ugostiteljstvu uzeti su iz redovnih tromjesečnih i godišnjih izvještaja (UG-11 i UG-15) statistike ugostiteljstva koje dostavljaju sve ugostiteljske i druge organizacije udruženog rada u privredi.

Podaci o broju soba i broju ležajeva prikupljeni su putem redovnih mjesečnih izvještaja turizma (TU-11).

Počev od 1968. godine procjenjuje se vrijednost prometa samostalnih ugostitelja (privatnog sektora ugostiteljstva). Procjenu obavljaju jednom godišnje statistički organi i stručne službe općinskih skupština (sekretarijat za financije).

2.9. Turizam

Definicije i objašnjenja

Turist je svaka osoba koja privremeno boravi u nekom mjestu izvan svog stalnog prebivališta i prenoći bar jednu noć u ugostiteljskom ili nekom drugom objektu za smještaj, bez obzira na svrhu dolaska.

Domaći turist je osoba sa stalnim boravkom u SFRJ koja privremeno boravi u nekom drugom mjestu Jugoslavije izvan svog stalnog prebivališta i tamo prenoći bar jednu noć.

Strani turist je osoba sa stalnim boravkom izvan Jugoslavije koja privremeno boravi u nekom mjestu Jugoslavije i tu prenoći bar jednu noć. Njegova državna pripadnost određena je na temelju pasoša.

Obuhvat

Mjesečnim izvještajem o turistima i noćenjima obuhvaćene su sve ugostiteljske i druge organizacije udruženog rada koje turistima pružaju usluge smještaja. Izvjestan broj turista i njihovih noćenja ostaje ipak neobuhvaćen, zbog neprijavljenih gostiju — turista pretežno u privatnim sobama, te onih turista koji su boravili kod rođaka ili prijatelja.

Isto tako ovdje nisu prikazana noćenja koja su ostvarena preko ŽTP — OOUR kola za spavanje i ručavanje kao i noćenja ostvarena u objektima za smještaj HUTO „Risnjak“ koji se nalaze izvan područja grada Zagreba.

Prema metodologiji Saveznog zavoda za statistiku noćenja gore navedenih organizacija

udruženog rada treba obuhvatiti, međutim, zbog realnosti podataka za područje grada u Godišnjaku ih ne prikazujemo.

Izvori i način prikupljanja podataka

Podaci se prikupljaju redovnim mjesečnim izvještajem turizma o turistima i noćenjima (obrazac TU-11), kojeg sastavljaju sve ugostiteljske i druge organizacije udruženog rada društvenog

sektora kao i samostalni ugostitelji koji se bave smještajem turista (hoteli, pansioni, prenoćišta, planinarski domovi i sl.).

Organizacije koje se bave posredovanjem ili nadzorom kod smještaja turista (turistička društva, biro, općine i sl.) dostavljaju izvještaje za privatne sobe, kuće za odmor i eventualne druge kapacitete o kojima vode evidenciju i nadzor.

Izvještaj se sastavlja na temelju evidencije službe recepcije.

2.10. Obrtništvo

Definicije i objašnjenja

Pod *obrtničkom djelatnošću* podrazumijeva se proizvodna i proizvodno-uslužna djelatnost, kao i djelatnost osobnih usluga i usluga domaćinstvima.

Društvenim obrtničkim organizacijama udruženog rada smatraju se obrtničke organizacije i zadruge sa sredstvima u društvenom vlasništvu. Podaci o obrtništvu prikazuju se s ciljem da se osigura uvid o poslovanju obrtničkih organizacija. U ovom godišnjaku prikazani su podaci o zaposlenom osoblju, društvenom proizvodu, narodnom dohotku, materijalnim troškovima, izvršenim isplatama za investicije i ostvarenim investicijama.

Obuhvat

U pregledu društvenog obrtništva obuhvaćene su organizacije udruženog rada koje se bave obrtništvom i osobnim uslugama. Obuhvaćene su i osnovne organizacije udruženog rada koje

se bave obrtništvom i osobnim uslugama, a nalaze se u sastavu neobrtničkih organizacija udruženog rada.

Usporedivost podataka iz ovog poglavlja s podacima iz prijašnjih godina nije moguća zbog čestih promjena propisa o obrtništvu i pojedinačnih promjena statusa (preregistracije).

Rezultati društvenog obrtništva dati su na bazi Jedinstvene klasifikacije djelatnosti (Sl. list SFRJ broj 34/1976.).

Napominjemo da je ovdje iskazano samo uslužno-proizvodno obrtništvo (popravci i usluge), dok je proizvodno obrtništvo razvrstano u odgovarajuće grane industrije i građevinarstva.

Izvori i način prikupljanja podataka

Podaci o društvenom obrtništvu prikupljeni su putem godišnjih izvještaja (KG1-01 i INV-01), iz istih izvora i na isti način kao i podaci o narodnom dohotku i investicijama (vidi poglavlje 2.12. i 2.13.).

2.11. Komunalna djelatnost

Definicije i objašnjenja

Javni vodovod je skup mehaničkih postrojenja koja služe za snabdijevanje vodom iz cen-

tralnog sistema pod jedinstvenom kontrolom i upravom.

Pod *javnom kanalizacijom* podrazumijeva se mreža zatvorenih uličnih kanala i kolektora, ko-

ja služi za odvod atmosferskih i otpadnih voda. U dužinu kanalizacione mreže ne ulazi dužina kućnih priključaka.

Glavni kolektor je kanal u koji se slijevaju vode iz ulične kanalizacione mreže.

Javna topla kupališta su takva kupališta koja su pristupačna svim građanima, a služe za potrebe osobne higijene. Smještena su u zatvorenim prostorijama i imaju uređaje za zagrijavanje vode.

Javna hladna kupališta su određena mjesta za kupanje u rijeci ili na kopnu (bazeni), a opremljena su odgovarajućim uređajima (zgrade, tuševi i slično).

Tržnica živežnih namirnica je uređen ili izgrađen prostor, koji čini jedinstvenu cjelinu, na kojem se vrši prodaja (pretežno živežnih namirnica) na malo, kako od strane individualnih proizvođača tako i od strane trgovačke mreže.

Obuhvat

Obuhvaćeni podaci do 1982. god. odnose se na tada aktualno područje (12 općina) grada, prikupljeni od organizacija udruženog rada koje se bave određenom djelatnošću.

Izvori i način prikupljanja podataka

Podaci o vodovodu, kanalizaciji, električnoj energiji i plinu prikupljeni su od istoimenih organizacija udruženog rada. Podaci za tehnološku paru i vrelu vodu dobiveni su od organizacija udruženog rada Termoelektrana — Toplana i Toplana — Elektrana.

Podaci za javna kupališta i tržnice živežnih namirnica dati su prema rezultatima godišnje izvještajne službe statistike komunalne djelatnosti i na posebno traženje.

2.12. Društveni proizvod i narodni dohodak

Definicije i objašnjenja

Obračun narodnog dohotka i društvenog proizvoda zasniva se na koncepciji materijalne proizvodnje, tj. polazi se od vrijednosti materijalne proizvodnje i proizvodnih usluga industrije i rudarstva, poljoprivrede i ribarstva, šumarstva, vodoprivrede, građevinarstva, prometa i veza, trgovine, ugostiteljstva i turizma, proizvodnog obrtništva, proizvodno-komunalne djelatnosti, tehničkih i poslovnih usluga, izdavačko-novinske djelatnosti i kinematografija i ljekarne.

Bruto društveni proizvod ili vrijednost proizvodnje obračunava se na način da se iznos fakturirane realizacije s porezom na promet korigira saldom izvanrednih prihoda i rashoda, povećava odnosno smanji za iznos promjena stanja zaliha gotovih proizvoda i nedovršene proizvod-

nje kod proizvođača i smanji za nabavnu vrijednost realizirane trgovačke robe, materijala i otpadaka.

Materijalni troškovi obuhvaćaju vrijednost materijala i proizvodnih usluga od drugih organizacija udruženog rada, kao i troškove investicionog održavanja.

Društveni proizvod, kao vrijednosni izraz rezultata finalne proizvodnje dobiven je tako, da se od bruto društvenog proizvoda oduzmu materijalni troškovi. Drugim riječima, društveni proizvod je jednak zbroju amortizacije i narodnog dohotka.

Amortizacija je dio društvenog proizvoda kojeg su organizacije udruženog rada obračunale u skladu sa postojećim propisima po završnom računu, a za naknadu vrijednosti utrošenih osnovnih sredstava.

Narodni dohodak, kao novostvorena vrijednost u toku godine, raščlanjen je na čiste osobne dohotke i višak proizvoda, a dobija se tako da se društveni proizvod umanji za obračunatu amortizaciju.

Čisti osobni dohoci obuhvaćaju sredstva koja su ostvarili radnici u proizvodnim djelatnostima. Ovdje nisu obuhvaćena ostala osobna primanja (za razliku od ranijih Godišnjaka) zbog metodoloških izmjena u sadržaju.

Višak proizvoda sadrži onaj dio novostvorene vrijednosti kojeg su organizacije udruženog rada izdvojile u vlastita sredstva kao i dio izdvojen za potrebe društvene zajednice u obliku doprinosa, poreza na promet, premija osiguranja, poreza na dohodak, kamata na kredite i drugo.

Obračuni društvenog proizvoda i narodnog dohotka izvedeni su po tekućim cijenama proizvođača, te stoga promjene razine i strukture ovih veličina nisu rezultat samo dinamike proizvodnje i realnih strukturnih promjena, već i dinamike cijena, promjena odnosa i strukture cijena. Osim toga, veličina društvenog proizvoda i narodnog dohotka obračunata za određeno područje nije isključivo odraz vrijednosti stvorene na tom području, već se temelji na vrijednosti koja je na tom području pretvorena u novčani oblik. Zbog toga podaci sadrže i efekt prelijevanja vrijednosti iz jednog područja na drugo i iz jedne djelatnosti u drugu, a kao posljedica djelovanja tržišta i instrumenata ekonomske politike, što ima veći utjecaj na veličinu podataka manjeg područja.

Obuhvat

Obračunom su obuhvaćene sve proizvodne djelatnosti društvenog i privatnog sektora privrede, kao i jedinice u sastavu neprivrednih organizacija koje se bave proizvodnjom (proizvodne jedinice u kazneno-popravnim zavodima, organizacijama za rehabilitaciju invalida rada, poslovnim udruženjima i dr.).

Prikazani obračuni bruto društvenog proizvoda sa svim elementima prve raspodjele izvršeni su po dva principa:

- 1) organizacioni princip
- 2) teritorijalni princip

1) Organizacioni princip

Kod obračuna po organizacionom principu ukupni podaci za jednu izvještajnu jedinicu koja podnosi SDK završni račun obuhvaćeni su prema lokaciji sjedišta izvještajne jedinice, a razvrstavanje u određenu djelatnost je izvršeno prema pretežnosti poslovanja u skladu s Jedinstvenom klasifikacijom djelatnosti (Sl. list br. 34/1976).

2) Teritorijalni princip

Obračunom po teritorijalnom principu obuhvaćeni su podaci samo za one izvještajne jedinice, odnosno dijelove izvještajnih jedinica koje su stvarno locirane na određenom području, dok je razvrstavanje u djelatnosti izvršeno prema sadržaju poslovanja svake jedinice u sastavu (pogoni, poslovne jedinice i dr.) po tzv. principu čistih djelatnosti, a prema Jedinstvenoj klasifikaciji djelatnosti (Sl. list 34/76.).

Izvori i način prikupljanja podataka

Obračun narodnog dohotka i društvenog proizvoda za društveni sektor zasniva se na podacima iz završnih računa organizacija udruženog rada u privredi. Pri tome se podaci iz završnih računa rasčlanjuju i grupiraju po ekonomskim kategorijama, po organizacionom principu, po principu čiste djelatnosti i teritorijalnom principu. Od 1961. do 1978. godine podaci za obračun narodnog dohotka prikupljaju se putem „Kompleksnog godišnjeg izvještaja organizacija udruženog rada u privredi (KGI-01)“.

Od 1979. godine objedinjuju se podaci Službe društvenog knjigovodstva za izvještajne jedinice koje su locirane samo na jednoj općini, a u svom poslovanju obuhvaćaju samo jednu djelatnost i podaci iz statističkog istraživanja (KGI-01) za izvještajne jedinice koje su locirane na više općina i koje u poslovanju obuhvaćaju više od jedne djelatnosti.

Obračun narodnog dohotka od privatnog sektora privrede vrši se procjenom, koristeći pri tome raspoloživi fond podataka koje osiguravaju odgovarajuće redovne statističke službe.

2.13. Osnovna sredstva i investicije

Definicije i objašnjenja

Zaposlenim radnicima smatraju se osobe koje udružuju rad u organizacijama udruženog rada na neodređeno ili određeno vrijeme, bez obzira na to da li rade puno radno vrijeme ili kraće od punog radnog vremena. Broj zaposlenih iskazan je kao godišnji prosjek, izračunat na temelju stanja krajem mjeseca prema završnom računu. Podaci o zaposlenima prikazani u ovom poglavlju, razlikuju se od podataka prikazanih u poglavlju „Zaposlenost“ i to zbog različitog obuhvata pojave.

Aktivna osnovna sredstva obuhvaćaju dugogodišnje zasede, građevinske objekte, oruđa za rad, materijalna prava (patenti, licence i dr.), osnivačka ulaganja (izdaci za studije, istraživanja i dr.) i ostala osnovna sredstva.

Osnovna sredstva po nabavnoj vrijednosti prikazana su sa stanjem na dan 31. XII. Pod sadašnjom vrijednošću osnovnih sredstava podrazumijeva se njihova nabavna vrijednost umanjena za ispravke vrijednosti (otpise) osnovnih sredstava.

Za one vrste osnovnih sredstava koje se prema propisima ne otpisuju, sadašnja vrijednost jednaka je nabavnoj.

Koeficijent fizičke sposobnosti aktivnih osnovnih sredstava i opreme dobiven je dijeljenjem sadašnje s nabavnom vrijednosti.

Investicijama se smatraju ulaganja u osnovna sredstva i sredstva zajedničke potrošnje organizacija udruženog rada.

Izvršene isplate za investicije obuhvaćaju sve isplate u toku godine, bez obzira na vrijeme ka-

da je izvršena izgradnja, izrada ili nabava sredstava. Ostvarenim investicijama smatra se vrijednost fizički realizirane izgradnje ili nabeve u toku godine, bez obzira na to da li je i kada je izvršena njihova isplata.

Ostvarene investicije prema tehničkoj strukturi obuhvaćaju građevinske radove, opremu i ostalo, a po karakteru izgradnje obuhvaćaju podizanje novih objekata na novoj i staroj lokaciji, proširenje, rekonstrukciju, modernizaciju kao i održavanje postojećih kapaciteta.

Obuhvat

Podaci o investicijama obuhvaćaju ulaganja organizacija udruženog rada proizvodnih i neproizvodnih djelatnosti, osim ulaganja JNA, fiskulturnih organizacija, društveno-političkih i društvenih organizacija.

Od 1976. godine jedinice promatranja razvrstane su u djelatnosti na temelju Jedinствене klasifikacije djelatnosti (Sl. list SFRJ br. 34/1976).

Izvori i način prikupljanja podataka

Podaci o zaposlenima i osnovnim sredstvima prikupljeni su statističkim istraživanjima KGI-01 (vidi objašnjenje u poglavlju „Narodni dohodak i privredne bilance“).

Podaci o investicijama se od 1966. godine prikupljaju posebnim statističkim istraživanjem putem godišnjeg izvještaja o investicijama u osnovna sredstva i sredstva zajedničke potrošnje (INV-01) za proizvodne i neproizvodne djelatnosti.

3.1. Prihodi i rashodi neproizvodnih djelatnosti

Definicije i objašnjenja

Zaposlenim radnicima smatraju se osobe koje udružuju rad u organizaciji udruženog rada na neodređeno ili određeno vrijeme, bez obzira na to da li rade puno radno vrijeme ili kraće od

punog radnog vremena. Broj zaposlenih iskazan je kao godišnji prosjek izračunat na temelju stanja krajem mjeseca prema završnom računu. Podaci o zaposlenima prikazani u ovom poglavlju razlikuju se zbog obuhvata od podataka prikazanih u poglavlju „Zaposlenost“.

U osnovnim sredstvima po nabavnoj vrijednosti iskazana su sva osnovna sredstva i sredstva zajedničke potrošnje koja su u upotrebi (aktivna osnovna sredstva), kao i sredstva koja nisu u upotrebi (sredstva van upotrebe) ali još nisu rashodovana.

Prihodi i rashodi kod organa uprave sadrže pored sredstava za redovnu djelatnost organa i sva sredstva za posebne namjene budžeta koja su izvršena preko organa. U podacima za općinske organe DPZ-e dvostruko su iskazana sredstva organa koja su ostvarena iz budžeta, prvi puta kao dio izvršenja budžeta, a drugi puta kao prihod odnosno rashod određenog organa uprave.

U podskupini djelatnosti „Lutrije i kladionice“ obuhvaćeni su pored sredstava za tekuće poslovanje radne zajednice i fondovi zgoditaka.

Kod republičkih organa DPZ-e došlo je do povećanja „sredstava budžeta“ od 1978. godine zbog promjene u načinu financiranja u odnosu na 1977. i ranije godine.

Od 1978. godine kod skupine „Bankarstvo“ došlo je do povećanja osnovnih sredstava, amortizacije i materijalnih rashoda, zbog davanja ovih podataka iz bilanci banaka.

Obuhvat

Obuhvaćene su organizacije neproizvodnih djelatnosti iz slijedećih područja i grana:

Iz područja 11 — Financijske i druge usluge

Grana 1101 — Bankarstvo (od 1980. god. uključena i podskupina 110102 „Interne banke“)

1102 — Osiguranje imovine i osoba

1106 — Istraživačko-razvojni rad

Iz područja 12 — Obrazovanje i kultura

Grana 1201 — Obrazovanje

1202 — Znanstveno-istraživačka djelatnost

1203 — Kultura, umjetnost i informacije (bez skupine 12031 „Izdavačka i novinsko-izdavačka djelatnost“, podskupine 120361 „Snimanje filmova“, 120362 „Tehnička obrada filmova“ i 120363 „Iznajmljivanje i distribucija filmova“)

Iz područja 13 — Zdravstvo i socijalna zaštita

Grana 1301 — Zdravstvena zaštita (bez skupine 13016 „Ljekarne“)

1302 — Socijalna zaštita (bez podskupine 130232 „Zaštita defektnih odraslih osoba“)

Iz područja 14 — Društveno-političke zajednice i organi

Grana 1401 — Organi DPZ (bez podskupine 140116 „Organi mjesnih zajednica“)

1403 — Udruženja OUR

Od 1976. godine u obuhvatu su nastale bitne promjene u odnosu na prethodne godine, zbog primjene u nove Jedinstvene klasifikacije djelatnosti (Sl. list SFRJ broj 34/1976.).

Ovdje prikazani podaci razlikuju se od podataka Službe društvenog knjigovodstva za neprivredne organizacije:

- a) zbog razlika u obuhvatu
- b) zbog metodoloških razlika

Izvori i način prikupljanja podataka

Podaci o broju zaposlenih, osnovnim sredstvima, ostvarenim prihodima i izvršenim rashodima organizacija neproizvodnih djelatnosti prikupljeni su „Kompleksnim godišnjim izvještajem organizacija neproizvodnih djelatnosti“ (KGI-02). Ovaj izvještaj popunjavaju organizacije na bazi završnih računa i druge knjigovodstvene evidencije.

3.2. Obrazovanje

Definicije i objašnjenja

Pod pojmom *škola* — *školska jedinica* smatra se svaka obrazovna radna organizacija (školski-obrazovni centar i samostalna škola) te svaka grupa učenika koja pohađa nastavu određenog programa (stupanj i namjena obrazovanja) na određenoj lokaciji.

Učenik — *polaznik* je osoba koja se upisala u bilo koju vrstu i stupanj obrazovanja za bilo koju namjenu obrazovanja.

Odjeljenje je grupa učenika-polaznika koja sudjeluje u procesu nastave istodobno u toku cijele godine.

Stalnu *obrazovnu grupu* učenika čine učenici — polaznici koji većim dijelom zajednički usvajaju određene skupine programa.

Nastavnik se definira prema dva kriterija:

- prema radnoj organizaciji u kojoj je udružio rad;
- prema jedinici promatranja u kojoj izvodi nastavu („predaje“).

Prema prvom kriteriju, nastavnik je osoba koja je udružila rad u obrazovnoj radnoj organizaciji na neodređeno ili određeno vrijeme, s punim ili kraćim od punog radnog vremena. Na osnovi ovog kriterija podatke o nastavnom osoblju mogu dati samo radne organizacije u kojima nastavnici udružuju rad, a to su školski-obrazovni centri i samostalne škole.

Prema drugom kriteriju, nastavnik je osoba koja izvodi nastavu bilo koje vrste i bilo kojeg programa u jedinici promatranja, bez obzira na to što može izvoditi nastavu u nekoj drugoj jedinici promatranja (školskoj jedinici).

Osnovno obrazovanje (ranije škole I stupnja) obuhvaća: obrazovanje djece i omladine (uključujući i osnovno umjetničko obrazovanje), obrazovanje odraslih i obrazovanje djece i omladine sa smetnjama u psihofizičkom razvoju. Prema organizacionoj strukturi i osnovne škole mogu biti: samostalne, škole s područnim školama i područne škole. One obuhvaćaju četverorazredne, peterorazredne, šesterorazredne i osmerorazredne škole.

Srednje obrazovanje (ranije škola II stupnja) može biti: srednjoškolsko obrazovanje, stručno osposobljavanje i stručno usavršavanje. Redovitim statističkim istraživanjima prikupljaju se podaci o srednjoškolskom obrazovanju

Srednjoškolsko obrazovanje je programski povezana cjelina različito usmjerenih vrsta i oblika obrazovanja. Organizira se po stupnjevima i namjeni obrazovanja. Stupnjevi srednjoškolskog obrazovanja su:

- pripremni stupanj,
- završni stupanj.

Pripremni stupanj traje dvije godine srednjoškolskog obrazovanja (I i II razred) u kojima se ostvaruju zajedničke i jedinstvene osnove nastavnog plana i programa. U završnom stupnju ostvaruju se programi obrazovanja za zanimanja, a u koji se upisuje iza završenog pripremnog stupnja. Traje 2 do 4 semestra, ovisno o zanimanju za koje se obrazuju učenici-polaznici.

U četvrtim i petim razredima srednjih škola u školskoj godini 1977/78. i 1978/79. ostvarivali su se nastavni planovi i programi koji su bili na snazi prije provođenja reforme srednjeg obrazovanja.

Posebni programi umjetničkog obrazovanja ostvaruju se u srednjim muzičkim i baletnim školama u kojima se programi obrazovanja za zanimanja ostvaruju od prvog razreda.

Srednjoškolsko obrazovanje dijelimo na: obrazovanje omladine, obrazovanje odraslih, obrazovanje omladine sa smetnjama u psihofizičkom razvoju (specijalne škole) i vjersko srednje obrazovanje.

Programska struktura srednjoškolskog obrazovanja sastoji se od: obaveznog programa, izborne nastave (samo u pripremnom stupnju), fakultativne nastave (samo u završnom stupnju) i slobodnih aktivnosti.

Više i visoko obrazovanje (ranije škole III stupnja) obuhvaća više škole, prve stupnjeve fakulteta i umjetničkih akademija, te fakultete i umjetničke akademije.

Vjersko obrazovanje organiziraju vjerske zajednice te nema pravo javnosti. Razlikujemo

vjersko srednje obrazovanje i visoke vjerske škole.

Obuhvat

Zaokruženjem provođenja reforme srednjeg obrazovanja u SR Hrvatskoj formiraju se u školskoj godini 1977/78. pripremni stupanj srednjoškolskog obrazovanja i završni stupanj srednjoškolskog obrazovanja. Učenici koji su započeli srednje obrazovanje prema programima prije reforme, školovali su se po tim programima još i u školskoj 1978/79. godini, dok u školskoj 1980/81. godini više nije bilo učenika koji su pohađali nastavu predreformskog programa.

U 1977/78. šk. godini u grupi „Obrazovni (školski) centri“ nalazi se cjelokupno srednjoškolsko obrazovanje (omladine, odraslih, omladine sa smetnjama u psihofizičkom razvoju) i osnovno umjetničko obrazovanje djece i omladine. Osnovno obrazovanje (djece, omladine, odraslih, omladine sa smetnjama u psihofizičkom razvoju) organizirano je u samostalnim školama, područnim školama u sastavu samostalnih škola, zavoda i domova, te kao posebna odjeljena pri samostalnim školama.

Podaci o visokom obrazovanju ne odnose se na studente u odjelima koji se nalaze izvan Zagreba, a pod upravom su Zagrebačkog sveučilišta. Također nisu obuhvaćeni ni studenti odjela — centara, koji su dio sveučilišta iz drugih republika.

Podaci o broju škola odnose se na sve školske jedinice bez obzira da li su samostalne, područne ili je to „grupa učenika koja prima nastavu određenog programa na određenoj lokaciji“. U grupi „Obrazovni — školski centri“ pod brojem škola podrazumijeva se broj centara.

Nastava po odjeljenjima je organizirana u: osnovnom obrazovanju (osim u osnovnom umjetničkom), pripremnom stupnju srednjoškolskog obrazovanja i u školama — školskim jedinicama u kojima se ostvarivao raniji program (škole II stupnja). U osnovnom umjetničkom i umjetničkom srednjoškolskom obrazovanju ne snima se i ne iskazuje broj odjeljenja zbog karaktera nastave. Nastava po grupama

organizira se u pravilu u završnom stupnju srednjoškolskog obrazovanja, a grupe se formiraju i za zajednički i za posebni dio programa rada (osnovne struke) tako da jedan učenik može biti u više grupa.

Radi toga se više ne prikazuje podatak „Broj učenika na 1 odjeljenje“.

Odjeljenja — grupe u školama — školskim jedinicama koje su u sastavu obrazovnih — školskih centara iskazane su dva puta: u grupi „Obrazovni-školski centri“ i kod odgovarajuće vrste obrazovanja.

Broj učenika u školama — školskim jedinicama koje su u sastavu obrazovnih — školskih centara iskazani su dva puta, u grupi „Obrazovni — školski centri“ i kod odgovarajuće vrste obrazovanja. U tabeli „Učenici koji su završili školu odnosno obrazovanje“ prikazani su učenici koji su završili školu — obrazovanje određene vrste, te na taj način stekli određenu spremu odnosno zanimanje.

Podaci o nastavnicima prikazani su dvojako: „Nastavnici koji predaju“ nastavu u pojedinoj vrsti obrazovanja, tako da jedan nastavnik može biti prikazan u više vrsta obrazovanja i „nastavnici“ koji su udružili rad sa obrazovnim centrom ili samostalnom školom. Obzirom da se većina škola nalazi u sastavu obrazovnih centara i samostalnih škola (osim osnovnog obrazovanja djece i omladine) samo su u grupi „Obrazovni — školski centri“ prikazani nastavnici prema udruživanju rada, tj. prikazani su nastavnici koji su udružili rad u obrazovnom centru bez obzira da li predaju u jednoj ili više školskih jedinica.

Izvori i način prikupljanja podataka

Podaci o osnovnom i srednjem obrazovanju prikupljaju se redovitim godišnjim izvještajima, a odnose se na kraj školske godine.

Svi podaci o fakultetima, umjetničkim akademijama i višim školama rezultat su individualnih godišnjih popisa studenata u zimskom semestru, osim podataka o diplomantima koji se odnose na kalendarsku godinu i preuzeti su od Zavoda za statistiku SR Hrvatske.

3.3. Kultura i umjetnost

Definicije i objašnjenja

Narodna i radnička sveučilišta su ustanove koje u okviru cjelokupnog sistema obrazovanja i odgoja imaju specifične zadatke. Kroz razne oblike obrazovanja pružaju neposrednim proizvođačima i drugim građanima opće, društveno-ekonomsko i stručno obrazovanje, stručno-tehničko usavršavanje, te podizanje nivoa opće kulture.

Pod *bibliotekom* podrazumijeva se sređena zbirka pisanog, štampanog i drugim sredstvima umnoženog materijala, namijenjenog upotrebi, odnosno korištenju za širenje općeg obrazovanja, te za naučni i stručni rad.

Muzeji su ustanove koje sistematski prikupljaju, naučno obrađuju, čuvaju i izlažu predmete iz područja prirodnih i društvenih nauka. Umjetničke galerije tretirane su kao umjetnički muzeji.

Profesionalna kazališta su samostalne kulturno-umjetničke ustanove sa stalnom upravom, organom upravljanja i stalnim profesionalnim umjetničkim ansamblom.

Dječja kazališta su kulturno-umjetničke ustanove koje redovno daju predstave za djecu.

Amaterska kazališta su kulturno-umjetničke ustanove čiji se ansambl pretežno sastoji od glumaca amatera, a organizaciono su samostalna ili u sastavu kulturno-umjetničkih društava.

Prikazani su stalni *kinematografi* sa svojom dvoranom, putujući kinematografi i kinematografi koji djeluju ljeti u vrtu ili na terasi, samostalno ili u sastavu stalnih kinematografa.

Profesionalni orkestri RTZ su orkestri koji djeluju u sastavu RTZ: Simfonijski i Tamburaški orkestar, Zbor RTZ, Plesni orkestar i Za-

bavni orkestar dok Zagrebački solisti djeluju kao samostalan profesionalni ansambl.

Podaci o radu Filharmonije prikazani su zasebno.

Obuhvat

Obuhvat kulturno-umjetničkih i kulturno-prosvjetnih organizacija u prikazanom razdoblju je potpun.

U statističkom snimanju narodnih i radničkih sveučilišta nije snimljena sezonska godina 1977/78. radi transformacije djelatnosti narodnih i radničkih sveučilišta. Od sezone 1978/79. prelazi se na trogodišnje praćenje rada narodnih i radničkih sveučilišta.

U statističkom snimanju nacionalnih biblioteka, biblioteka visokoškolskih organizacija i specijalnih biblioteka obuhvaćaju se samo one koje imaju 500 i više svezaka knjiga i periodike, a narodnih biblioteka koje imaju 250 i više svezaka knjiga i periodike.

Izvori i način prikupljanja podataka

Podaci o svim kulturno-umjetničkim i kulturno-prosvjetnim organizacijama prikupljaju se redovnim godišnjim izvještajima, osim kod narodnih i radničkih sveučilišta (od sezone 1978/79.) i biblioteka gdje se prikupljanje podataka vrši u trogodišnjoj periodici.

Podaci o Ansamblu narodnih plesova i pjesama „Lado“, radio i TV pretplatnicima RTV Zagreb i Zoološkom vrtu grada Zagreba dobivaju se direktno od navedenih organizacija.

3.4. Fizička kultura

Definicije i objašnjenja

Osnovna organizacija za fizičku kulturu je klub, sekcija, društvo, družina ili aktiv koji se bavi jednom granom fizičke kulture, bilo da je samostalan ili u sastavu šireg sportskog društva.

Obuhvat

Organizacije su svrstane po granama fizičke kulture, s tim da su u svakoj pojedinoj vrsti obuhvaćeni svi klubovi i sekcije koji se bave dotičnom granom kao samostalna organizacija ili u

sastavu sportskog društva. Obuhvaćena su i društva, odnosno družine koje se bave jednom granom fizičke kulture, a posebno su prikazani: Savezi „Partizan“, i Savez za rekreaciju i fizički odgoj invalidnih osoba, koji u svom sastavu imaju više sportskih sekcija različitih grana fizičke kulture.

Usljed čestih organizacionih promjena u osnovnim organizacijama za fizičku kulturu i

djelomičnoj razlici u metodologiji snimanja, podaci nisu u potpunosti usporedivi, pa se daje samo stanje na kraju 1982. godine.

Izvori i način prikupljanja podataka

Podaci o fizičkoj kulturi prikupljaju se od osnovnih organizacija putem statističkih izvještaja u trogodišnjoj periodici.

3.5. Zdravstvo

Definicije i objašnjenja

Radne organizacije zdravstva osnivaju se kao domovi zdravlja, bolnice, medicinski centri, specijalni zavodi, zavodi za zaštitu zdravlja, stanice za hitnu medicinsku pomoć i ljekarne.

Dom zdravlja provodi za područje jedne ili više općina primarnu zdravstvenu zaštitu (zdravstvena zaštita djece, predškolskog i školskog uzrasta, te omladine, zdravstvena zaštita radnika).

Polikliničko-konzilijarna i stacionarna zdravstvena zaštita provodi se u općim i specijalnim bolnicama te specijalnim zavodima.

Opća bolnica ima najmanje ove radne jedinice: za unutarnje bolesti, za kirurgiju, za pedijatriju, za ginekologiju i porodiljstvo te za zajedničke dijagnostičko-specijalističke i druge djelatnosti. Klinička bolnica jest opća bolnica koja služi za praktičnu nastavu na Medicinskom i Stomatološkom fakultetu.

Specijalna bolnica pruža stacionarnu zdravstvenu zaštitu osobama određene dobi ili oboljelim od pojedinih bolesti.

Specijalni zavod obavlja posebne zadatke u oblasti zdravstvene zaštite i to: suzbijanje i liječenje određenih bolesti, proučavanje i provođenje pojedinih zadataka zdravstvene zaštite, proizvodnja i ispitivanje imunobioloških preparata, ispitivanje i kontrola lijekova, izrada protetskih pomagala i dr.

Stanica za hitnu medicinsku pomoć provodi mjere hitne medicinske pomoći i osigurava prijevoz oboljelih, nesrećenih i ozlijeđenih, u odgovarajuću organizaciju udruženog rada zdravstva i pruža medicinsku pomoć za vrijeme prijevoza.

Pod „*službom*“ podrazumijeva se organizacija udruženog rada u oblasti zdravstva ili njen dio koji pruža određeni vid zdravstvene zaštite (služba opće medicine, bolnička služba i dr.) ili određenim grupacijama stanovništva (zdravstvena zaštita djece, žena i dr.).

Pod *posjetom* podrazumijeva se svaki kontakt licem u lice s liječnikom ili drugim medicinskim radnikom odnosno zdravstvenim suradnikom, u ordinaciji ili kući ili na drugom mjestu, radi ostvarivanja zdravstvene zaštite. Pod „*prvom posjetom*“ podrazumijeva se prvi kontakt licem u lice s liječnikom, radi pružanja medicinske pomoći za određeno oboljenje ili stanje u izvještajnom periodu.

Sistematski pregled jest pregled određenih grupacija stanovništva i pojedinaca (predškolska i školska djeca, radnici i dr.) radi, prema utvrđenom načinu rada (metodologiji), utvrđivanja zdravstvenog stanja.

Obuhvat

Podacima u tabelama obuhvaćene su zdravstvene radne organizacije na području Gradske zajednice općina Zagreb, osim onih pod upravom JA. Pod upravom Sekretarijata unu-

trašnjih poslova SRH obuhvaćen je samo Zavod za zaštitu zdravlja radnika unutrašnjih poslova SRH. Zakonom o evidencijama u oblasti zdravstva koji je u primjeni od 1. I 1979. godine ne zamjenjuju se dosadašnje evidencije novim, već se u okviru postojećih evidencija uvode neka nova obilježja kao i dvije nove evidencije. Iz tih razloga moguća je gotovo u potpunosti usporedba s podacima do 1979.

Izvori i način prikupljanja podataka

Podaci o organizacijama udruženog rada u zdravstvu, zdravstvenim radnicima i radu dobiveni su od Zavoda za zaštitu zdravlja grada Zagreba. Ovi podaci rezultiraju iz redovitih statističkih istraživanja u oblasti zdravstva od interesa za cijelu zemlju, a prikupljaju se periodičkim tromjesečnim izvještajima zdravstvenih

radnih organizacija (redovita zdravstveno-statistička izvještajna služba SFRJ).

Od 1. I 1979. godine izvještaji se rade prema „Uputstvu za evidenciju podataka od interesa za cijelu zemlju u oblasti zdravstva, sastavljanje i dostavljanje izvještaja“ koje utvrđuje jedinstvenu metodologiju statističkih istraživanja od interesa za cijelu zemlju u oblasti zdravstva i statističke standarde. Opseg podataka od interesa za cijelu zemlju u oblasti zdravstva reguliran je Zakonom o evidencijama u oblasti zdravstva, također u primjeni od 1. I 1979. godine.

Podaci o broju prijavljenih zaraznih bolesti prikupljaju se na temelju propisane prijave o zaraznom oboljenju (Zakon o evidencijama u oblasti zdravstva i Zakon o zaštiti stanovništva od zaraznih bolesti koje ugrožavaju cijelu zemlju sa izmjenama i dopunama), individualno za oboljelu osobu.

3.6. Društvena i socijalna zaštita

Definicije i objašnjenja

Organizacije za dnevni boravak djece osiguravaju djeci njegu, ishranu i odgoj, a obuhvaćaju dječje jaslice i vrtiće. *Dječje jaslice* ostvaruju potreban odgojni utjecaj na djecu do navršene treće godine starosti, a *dječju vrtići* od tri godine do polaska u školu.

Organizacije za smještaj učenika — studenata obuhvaćaju domove učenika i studentske domove. *Domovi učenika* osiguravaju smještaj, ishranu i odgoj učenika osnovnih i srednjih škola za vrijeme školovanja izvan mjesta boravka roditelja — uzdržavaoca. *Studentski domovi* osiguravaju smještaj studentima viših škola, fakulteta i umjetničkih akademija za vrijeme studija.

Organizacije za smještaj djece bez roditeljskog staranja osiguravaju smještaj, ishranu, zdravstvenu zaštitu, njegu i odgoj djece bez roditeljskog staranja, kao i djece čiji je razvoj ometen porodičnim prilikama, a obuhvaćaju: domove za dojenčad i malu djecu, dječje domove i domove — porodice.

Organizacije za zbrinjavanje invalidne djece osiguravaju smještaj, ishranu i zdravstvenu zaštitu djece i omladine sa smetnjama u psihičkom i fizičkom razvoju, a obuhvaćaju: domove za djecu srednje i teško ometenu u psihičkom razvoju, domove za teže tjelesno invalidnu djecu, domove za djecu s više vrsti invalidnosti i domove — internate za omladinu sa smetnjama u psihičkom i fizičkom razvoju.

Organizacije za rad s odgojno zapuštenom djecom i omladinom organiziraju prihvati i privremeni smještaj (prihvatilišta i prihvatne stanice) i pružaju smještaj, odgoj i obrazovanje odgojno zapuštene djece i omladine (omladske radionice i zavodi i domovi za odgojno zapuštenu djecu i omladinu).

Prihvatilišta za odrasle pružaju privremeni smještaj i ishranu odraslim osobama, koje se uslijed izvanrednih prilika nalaze u stanju socijalne potrebe.

Organizacije za smještaj i zbrinjavanje odraslih osoba osiguravaju smještaj, ishranu i zdra-

vstvenu zaštitu starim i nemoćnim osobama, a obuhvaćaju: domove za stare i nemoćne, domove za zbrinjavanje odraslih invalida i kombinirane ustanove za odrasle.

Organizacije za profesionalnu rehabilitaciju invalida osposobljavaju i zapošljavaju invalide, a obuhvaćaju zaštitne radionice i zavode i Centre za stručno osposobljavanje i zapošljavanje.

Centri za socijalni rad jesu organizacije koje primjenom socijalnog rada provode socijalnu zaštitu u općini.

Korisnikom socijalne zaštite smatra se svaka osoba koja je u toku izvještajne godine, jednom ili više puta, koristila neki od oblika socijalne zaštite.

Oblikom, mjerom ili uslugom socijalne zaštite smatra se svaki slučaj provedene socijalne zaštite na temelju zakona i propisa o socijalnoj zaštiti, te odgovarajućih propisa porodičnog zakonodavstva.

4.1. Cijene

Definicije i objašnjenja

Za razinu grada Zagreba se vrši obrada izvornog materijala i obračun pokazatelja dinamike i razine za četiri kategorije cijena: prodajne cijene proizvođača industrijskih proizvoda, maloprodajne cijene, troškove života i cijene ugostiteljskih usluga.

Prodajna cijena proizvođača industrijskih proizvoda je cijena po kojoj industrijska organizacija udruženog rada prodaje svoje proizvode redovitim kupcima na domaćem tržištu u najvećim količinama, fco. utovareno u vagon ili kamion u mjestu proizvođača. U ovu cijenu se ne uključuje regres — ako ga prodavač prema propisima ostvaruje, a od cijene se odbija trgovački rabat i popust koji prodavač odobrava kupcu. U cijenu ni u kojem slučaju ne ulazi porez na promet.

Maloprodajna cijena je cijena robe ili usluge u zadnjoj fazi prometa, odnosno to je cijena po kojoj trgovina na malo, individualni proizvođači i vršioči usluga prodaju proizvode i usluge krajnjem potrošaču.

Obuhvat

Podaci o društvenoj i socijalnoj zaštiti, o borcima i invalidima i o osiguranicima prikupljaju se potpunim obuhvatom.

Prikazani podaci za sve godine metodološki su usporedivi.

Izvori i način prikupljanja podataka

Podaci o društvenoj i socijalnoj zaštiti prikupljaju se redovnim statističkim izvještajima odgovarajućih organizacija.

Podaci o zaštiti boraca i invalida dobiveni su od Gradskog komiteta za boračka i invalidska pitanja; o korisnicima zdravstvene zaštite i izostancima s posla od USIZ-a zdravstva i zdravstvenog osiguranja radnika i poljoprivrednika grada Zagreba i SIZ-a zdravstva i zdravstvenog osiguranja samostalnih zanatlija, ugostitelja i prijevoznika Hrvatske, a o društvenim davanjima za djecu od SIZ-a mirovinskog i invalidskog osiguranja radnika Hrvatske.

Troškovi života, u smislu kategorizacije cijena, su posebna modifikacija pokazatelja dinamike i razine maloprodajnih cijena. Dok su indeksnom listom maloprodajnih cijena obuhvaćeni proizvodi i usluge osobne potrošnje, te reprodukcioni materijal i neka sredstva za rad, dole su indeksnom listom troškova života obuhvaćeni samo proizvodi i usluge osobne potrošnje. Grupiranje pojedinih proizvoda i usluga je izvršeno na bazi različitih kriterija; kod maloprodajnih cijena, grupiranje je izvršeno prema kriteriju pojavnog oblika proizvoda i vrste usluge (npr.: poljoprivredni prehrambeni proizvodi, industrijski neprehrambrni proizvodi, saobraćajne usluge itd.), a kod troškova života prema kriteriju svrhe upotrebe (npr.: hrana, izvori energije i energetske sirovine u domaćinstvu s pripadajućim uslugama, stanovanje s pripadajućim uslugama itd.). Sistemi ponderiranja za obračun indeksa su također različiti. Sistem ponderiranja za obračun indeksa maloprodajnih cijena se bazira na vrijednosnoj strukturi ukupnog maloprodajnog prometa, a sistem ponderiranja za obračun indeksa troškova ži-

vota se bazira na vrijednosnoj strukturi osobne potrošnje domaćinstava.

Cijena ugostiteljske usluge je ona cijena po kojoj konzument plaća određenu vrstu usluge.

Obuhvat

Obuhvat pokazatelja dinamike i razine cijena određen je kvalitetom izbora izvještajnih jedinica i mjesta „snimanja“, te kvalitetom i kvantitetom indeksnih lista za određene kategorije cijena.

Pod kvalitetnim izborom izvještajnih jedinica i mjesta „snimanja“, podrazumijeva se provođenje istraživanja o veličini vrijednosti naplaćene realizacije u industrijskim organizacijama udruženog rada, te o veličini vrijednosti prometa u prometnim i uslužnim organizacijama udruženog rada i na bazi toga provođenje rangiranja i selektiranja potrebnog broja jedinica u kojima će se evidentirati cijene određenih proizvoda i usluga. Na taj se način postiže pouzdana i racionalna reprezentativnost u praćenju cijena.

Indeksne liste su spiskovi proizvoda i usluga uz pomoć čijih se individualnih cijena i odgovarajućeg sistema ponderiranja pravi obračun određenog skupnog indeksa cijena. Za svaku kategoriju cijena postoji posebna, specifična indeksna lista. Elementi indeksne liste, a to su spomenuti proizvodi i usluge, izabrani su tako da kroz kretanje vlastite cijene reprezentiraju skupni trend kretanja cijena njima srodnih, najčešće supstitutivnih proizvoda i usluga. Proces formiranja indeksnih lista je vrlo složen i u njegovu provođenju je potrebno voditi računa o ve-

likom broju parametara, počevši od valorizacije određenih trendova u promjeni tehnologije proizvodnje, pa do istraživanja o veličini i trendu potražnje za pojedinim proizvodima i uslugama.

Indeksne liste maloprodajnih cijena, troškova života i prodajnih cijena proizvođača industrijskih proizvoda sadrže svaka oko tri stotine proizvoda i usluga, a indeksna lista cijena ugostiteljskih usluga sadrži oko šezdeset vrsta usluga.

Izvori i način prikupljanja podataka

Osnovni izvor podataka o cijenama je odgovarajuća službena dokumentacija udruženog rada, kao i dokumentacija u određenom broju izabranih privatnih obrtničkih uslužnih radionica. Sve jedinice u kojima se evidentiraju cijene izabrane su na bazi kriterija reprezentativnosti. Podaci o cijenama se prikupljaju na dva načina: izvještajima, koje na određenim obrascima i u određenoj periodici izabrane jedinice dostavljaju nadležnim statističkim organima, te „snimanjem“, koje statističari cijena vrše na licu mjesta. Podaci o prodajnim cijenama proizvođača industrijskih proizvoda se prikupljaju putem mjesečnih izvještaja direktno od izabranih izvještajnih jedinica, a sve maloprodajne cijene i cijene ugostiteljskih usluga se evidentiraju „snimanjem“, jedanput mjesečno u određene dane (izuzetak su maloprodajne cijene poljoprivrednih prehrambenih proizvoda, koje se „snimaju“ dvaput mjesečno).

4.2. Čisti osobni dohoci

Definicije i objašnjenja

Pod *prosječnim čistim osobnim dohotkom* podrazumijevaju se prosječna primanja iz redovnog radnog odnosa po jednom zaposlenom. Osim isplata za stvarno izvršeni rad (rad u redovnom radnom vremenu i prekovremeni rad), ova primanja obuhvaćaju i sve druge isplate na ime čistih osobnih dohodaka: naknade za neizvršene, a plaćene sate (godišnji odmor, bolova-

nje do 30 dana, čekanje i zastoj bez krivice za zaposlenih, naknade za državne praznike, plaćeni dopust i sl.), nagrade, premije i isplate na osnovu periodičnog obračuna i zaključnog računa.

Podaci o *strukturi zaposlenih prema visini ukupnih čistih osobnih dohodaka* odnose se na radnike koji su za obračun osobnog dohotka imali najmanje 160, a najviše 200 sati u mjesecu za koji se daje izvještaj.

Indeks nominalnih čistih osobnih dohodaka je relativni pokazatelj nominalne dinamike istih, a izračunava se iz prosječnih čistih osobnih dohodaka po jednom zaposlenom.

Indeks realnih čistih osobnih dohodaka je relativni pokazatelj stvarne (realne) dinamike istih, a izračunava se stavljanjem u odnos indeksa nominalnih čistih osobnih dohodaka i indeksa troškova života za odgovarajuća razdoblja.

Objašnjenje o značenju stručne spreme nalazi se u dijelu Zaposlenost.

Obuhvat

Mjesečnom izvještajnom službom obuhvaćeno je oko 70% organizacija udruženog rada i radnih zajednica u kojima je zaposleno oko 80% ukupnog broja zaposlenih u društvenom sektoru grada.

Podaci o prosječnim čistim osobnim dohocima obuhvaćaju čiste osobne dohotke zaposle-

nih bez obzira da li su udružili svoj rad na neodređeno i određeno vrijeme. Ovdje nisu obuhvaćeni čisti dohoci zaposlenih kod privatnih poslodavaca.

Izvori i način prikupljanja podataka

Podaci o prosječnim čistim osobnim dohocima zaposlenih u društvenom sektoru i strukturi zaposlenih prema visini čistih osobnih dohodaka, dobiveni su redovnom mjesečnom izvještajnom službom kojom se prate čisti osobni dohoci i zaposleni, odnosno izvještajnom službom kojom se dva puta godišnje snimaju zaposleni prema visini ukupnih čistih osobnih dohodaka. Iznimno u 1981. god., zbog provođenja popisa stanovništva, nije izvršeno snimanje zaposlenih prema visini čistih osobnih dohodaka u ožujku mjesecu. Prikazani su i neki podaci dobiveni provođenjem godišnje izvještajne službe o radnicima.

4.3. Ekonomski život domaćinstava

Definicije i objašnjenja

Ekonomski život domaćinstava determiniran je veličinom i strukturom prihoda i rashoda domaćinstava u određenom razdoblju, te nekim pokazateljima razine materijalne komponente životnog standarda (kvantitet i kvalitet prehrane u domaćinstvima; opremljenost domaćinstva trajnim potrošnim dobrima, uvjeti stanovanja domaćinstava i sl.).

Anketa o porodičnim budžetima radničkih domaćinstava je instrument permanentnog istraživanja ekonomskog života radničkih domaćinstava, dok je *Anketa o prihodima, rashodima i potrošnji domaćinstava* instrument periodičnog istraživanja ekonomskog života svih postojećih sociološko-ekonomskih kategorija i grupa domaćinstava.

Osnovna klasifikacija prema sociološkim i ekonomskim obilježjima definira tri velike kategorije domaćinstava: nepoljoprivredna, mješovita i poljoprivredna domaćinstva, od kojih je na teritoriju grada Zagreba najviše zastupljena kate-

gorija nepoljoprivrednih domaćinstava, s više od 95% od ukupnog broja domaćinstava, odnosno s oko 94% od ukupne populacije ovog areala.

U okviru kategorije nepoljoprivrednih domaćinstava izvršeno je grupiranje prema nešto užim obilježjima: radnička, umirovljenička i obrtnička domaćinstva, zatim domaćinstva slobodnih profesija, te domaćinstva s obilježjima kombiniranih od obilježja navedenih pojedinih socio-ekonomskih grupa.

Ovakva klasifikacija je izvršena s ciljem proučavanja problematike vezane uz postojeće razlike u ekonomskom položaju, te uz razlike u veličini, dinamici, strukturi i navikama potrošnje određenih kategorija, grupa i tipova domaćinstava.

Radničko domaćinstvo je ekonomska zajednica osoba u kojoj su aktivni članovi domaćinstva zaposleni bilo u društvenom bilo u privatnom sektoru (osim kod privatnog poljoprivrednika), a ni jedan član domaćinstva nije umirovljenik, osoba slobodne profesije ili vlasnik sredstava za rad (privatni obrtnik, ugostitelj, prijevoznik i sl.).

Anketom o porodičnim budžetima radničkih domaćinstava obuhvaćeni su samo neki, točno definirani, tipovi ovih domaćinstava. To su tročlana i četveročlana radnička domaćinstava, sastava: roditelji s jednim ili dva djeteta, gdje su samo roditelji, jedan ili oba, u stalnom radnom odnosu. Ovakva domaćinstava čine oko 64% od ukupnog broja radničkih domaćinstava grada Zagreba.

Rezultati statističkih istraživanja baziranih na anketama o ekonomskom životu domaćinstava, osim što se koriste u određene operativne statističke svrhe (na primjer, za formiranje ponderacionog sistema za obračun indeksa troškova života), predstavljaju nezamjenjiv dio instrumentarija za projekcije osobne potrošnje i planiranja osnovnih ekonomskih proporcija u sistemu društvenog planiranja.

Prihodi domaćinstava obuhvaćaju novčana sredstva, vrijednost realizirane prirodne potrošnje i vrijednost neto kredita.

Novčana sredstva su ukupna primanja domaćinstava u gotovu novcu ili vrijednosnim papirima i to bez obzira na vrstu izvora i osnov alimantiranja tih sredstava.

Vrijednost prirodne potrošnje je vrijednost vlastitih proizvoda utrošenih u domaćinstvu. Obračun ove vrijednosti je izvršen na bazi evidentiranih utrošenih količina i tekućih lokalnih jediničnih cijena.

Vrijednost neto kredita je razlika između iznosa podignutih kredita i otplaćenog dijela tih kredita u razdoblju na koje se podaci odnose.

Rashodi domaćinstava obuhvaćaju ukupno utrošena novčana sredstva i vrijednost realizirane prirodne potrošnje. Osnovne kategorije rashoda domaćinstava su osobna potrošnja, štednja i izdaci za stan ili kuću, gospodarstvo, radionicu i imanje.

Osobna potrošnja je dio ukupnih novčanih sredstava domaćinstava koji je utrošen za nabavku materijalnih dobara i konzumaciju usluga u svrhu zadovoljavanja osobnih potreba, a uvećan za vrijednost realizirane prirodne potrošnje. Osobna potrošnja je podijeljena na određen broj manjih grupa — zavisno o konkretnoj svrsi potrošnje (hrana i piće; stanovanje; energija; oprema stana; odjeća i obuća; prometna sredstva, prometne i ptt usluge; higijena, kozmetika

i njega zdravlja; obrazovanje, razonoda, sport i odmor; članarine i društvene obaveze; pušenje; ostala roba i usluge; porezi, takse, gubici, pokloni i vraćeni dugovi u novcu).

Štednja obuhvaća sve vrste štednih uloga (banka, kasa uzajamne pomoći i sl.), uplate premija osiguranja, uplate narodnog zajma, iznos nevraćenog novca koji je pozajmljen drugim osobama tijekom promatranog razdoblja, te iznos novca koji je ostao neraspoređen (neutrošen) — što predstavlja povećanje gotovine u domaćinstvu.

Izdaci za stan ili kuću, gospodarstvo, radionicu i imanje obuhvaćaju:

- a) za nepoljoprivredna domaćinstva (bez obrtničkih domaćinstava): izdatke za kupnju, zidanje i investiciono održavanje stana ili kuće, te otplate zajma za stan ili kuću koji je uzet od privatnih osoba u gotovu novcu
- b) za poljoprivredna, mješovita i obrtnička domaćinstva: višak ukupnih izdataka za gospodarstvo, radionicu i imanje nad ukupnim prihodom dobivenim od istih.

Trajna potrošna dobra su predmeti, stvari duže trajnosti, te relativno veće tržišne vrijednosti, kojima se zadovoljavaju opće ili posebne potrebe cijelog domaćinstva ili pojedinih članova domaćinstva.

Obuhvat

Obuhvat anketnog istraživanja, kao i obuhvat izvedenih pokazatelja određen je s jedne strane definiranjem uzorka domaćinstava na kojem se vrši istraživanje, a s druge strane postizanjem određenog stupnja analitičnosti sadržaja anketnog upitnika.

Veličina i kvaliteta uzorka su različiti, ovisno o tipu ankete. Anketom o porodičnim budžetima radničkih domaćinstava obuhvaćeno je, u gradu Zagrebu, permanentno oko devedeset domaćinstava i to samo čisto radničkih tročlanih i četveročlanih domaćinstava. U uzorak periodične Ankete o приходима, rashodima i potrošnji domaćinstava uključeno je u svakom anketnom razdoblju oko tisuću domaćinstava iz svih socio-ekonomskih kategorija i grupa, također za teritorijalni obuhvat grada Zagreba. Uzorci anketa, oformljeni metodom slučajnog izbora, reprezentativni su za odgovarajuće osnovne skupove domaćinstava.

Anketa o porodičnim budžetima radničkih domaćinstava provodi se kontinuirano u mjesečnoj periodici, a Anketa o prihodima, rashodima i potrošnji domaćinstava svake pete godine.

Anketni upitnici su sadržajno vrlo detaljni, kako u dijelu o prihodima, tako i u dijelu o rashodima, te o nekim drugim elementima materijalne komponente osobnog životnog standarda. Anketni upitnik Ankete o porodičnim budžetima radničkih domaćinstava sadrži četrnaest elemenata prihodne i 231 element rashodne strane, a upitnik Ankete o prihodima, rashodima i potrošnji domaćinstava sadrži dvadesetšest elemenata prihodne i 166 elemenata rashodne strane. Svi elementi prihodne i rashodne strane anketnih upitnika grupirani su općenitije, već prema širem pojmu izvora prihoda, odnosno svrhe potrošnje. Poseban dio svake ankete čine upitnici o uvjetima stanovanja, o posjedovanju trajnih potrošnih dobara i sl.

Izvori i način prikupljanja podataka

Izvor podataka potrebnih za istraživanje ekonomskog života domaćinstava je sva dokumen-

tacija o prihodima i rashodima kojom raspolažu domaćinstava izabrana za anketiranje. Ukoliko za neke elemente prihoda ili rashoda ne postoji dokumentacija, izvor podataka je tada samo sjećanje članova domaćinstava o postojanju ili nepostojanju, te o veličini traženih elemenata prihoda i rashoda.

Podaci se prikupljaju putem anketiranja domaćinstava. Anketiranje, kao metoda prikupljanja podataka, podrazumijeva u ovom istraživanju nekoliko operativnih oblika djelovanja s ciljem osiguravanja dobrog obuhvata primarnih podataka potrebnih za kvalitetnu indukciju pokazatelja kvantiteta i kvaliteta domaćinske ekonomije. U ovom istraživanju su uobičajena dva osnovna oblika tehnike anketiranja: direktni intervju i vođenje dnevnika. Često se ova dva načina i kombiniraju. Postupak prikupljanja podataka je slijedeći: od strane statističkih organa ovlaštene i posebno instruirane osobe — anketari, u određenoj periodici, ovisno o vrsti ankete, odlaze u izabrana domaćinstva i vode intervju na bazi postojećeg anketnog upitnika, ili pak samo preuzimaju dnevnik prihoda i rashoda koji je domaćinstvo vodilo tijekom anketnog razdoblja.

KRATICE

°C	= stupanj Celzijeve skale
ef. sati	= efektivni sati
GJ	= gigajoule
hPa	= hektopaskal
ha	= hektar
hl	= hektolitar
J	= joule
kJ	= kilojoule
kWh	= kilovatsat
°MCS	= stupanj Mercallijeve skale
mil	= milijun
mrđ	= milijarda
MWh	= megavatsat
NV	= niski vodostaj
PT	= političko-teritorijalna podjela
SGZ	= Statistički godišnjak Zagreba
Sl. l.	= Službeni list
SMTK	= Standardna međunarodna trgovinska klasifikacija
SZS	= Savezni zavod za statistiku
tis.	= tisuća
VV	= visoki vodostaj

ZNACI

—	= nema pojave
...	= ne raspolaže se s podatkom
0	= podatak je manji od 0,5 od date jedinice mjere
∅	= prosjek
)	= oznaka za napomenu ispod tabele
()	= nepotpun odnosno nedovoljno provjeren podatak
↓ ←	= obuhvaćeno podatkom u pravcu strelice

PREGLED REDOVITIH IZDANJA ZAVODA ZA STATISTIKU GRADA ZAGREBA

Ovim pregledom želimo upoznati korisnike s redovitim izdanjima Zavoda za statistiku grada Zagreba u kojima se numerički, statističko-analički i ekonomsko-analički prezentiraju pojedina područja djelatnosti. Spomenute publikacije izlaze u mjesečnoj, tromjesečnoj i godišnjoj periodici. Sistematizacija je izvršena prema problematici koju tretiraju pojedine publikacije. Na kraju svakog naslova je u zagradi data periodika izlaženja.

STANOVNIŠTVO

1. Popis stanovništva grada Zagreba (10. god.)
2. Stanovništvo po općinama, procjena broja (god.)

ZAPOSLENOST

1. Zaposlenost u društvenom sektoru (mj.)
2. Zaposlenost u društvenom sektoru — općine (pol. god.)
3. Zaposlenost (dvogod.)

INDUSTRIJA

1. Industrija (mj.)
2. Industrija — općine (mj.)
3. Industrija Zagreba (god.)
4. Uvozne sirovine u ukupno utrošenim sirovinama (god.)

POLJOPRIVREDA

1. Površina i nasadi na kraju proljetnje sjetve (god.)
2. Ostvareni prinosi ranih i kasnih usjeva, voća i vinograda (god.)

GRAĐEVINARSTVO

1. Građevinarstvo (tromj.)
2. Izgrađeni stanovi (god.)

PROMET I VEZE

1. Promet (mj.)

UNUTRAŠNJA TRGOVINA

1. Promet i zalihe u trgovini (mj.)
2. Indeksi fizičkog obujma prometa u trgovini na malo (god.)
3. Trgovina na malo (tromj.)
4. Trgovina — promet po robnim grupama (god.)
5. Kapaciteti prodaje u trgovini na malo (dvogod.)

VANJSKA TRGOVINA

1. Izvoz — uvoz (mj.)

UGOSTITELJSTVO

1. Ugostiteljstvo (tromj.)

TURIZAM

1. Turizam (mj.)

DRUŠTVENI PROIZVOD I NARODNI DOHODAK

1. Obračun i raspodjela društvenog proizvoda i aktivna osnovna sredstva u društvenom sektoru (god.)
2. Obračun i raspodjela društvenog proizvoda i aktivna osnovna sredstva u društvenom sektoru Zagreba — po općinama (god.)

INVESTICIJE

1. Investicije (god.)
2. Investicije u osnovna sredstva i sredstva zajedničke potrošnje — po općinama (god.)

PRIHODI I RASHODI NEPROIZVODNIH DJELATNOSTI

1. Prihodi, rashodi i osnovna sredstva neproizvodnih organizacija Zagreba — po općinama (god.)

OBRAZOVANJE

1. Osnovno obrazovanje djece i omladine — kraj i početak školske godine (god.)
2. Srednjoškolsko obrazovanje omladine — kraj i početak školske godine (god.)

CIJENE

1. Indeksi cijena i troškova života (mj.)
2. Indeksi cijena proizvođača industrijskih proizvoda (mj.)
3. Indeksi cijena ugostiteljskih usluga (mj.)
4. Cijene, analiza (tromjes.)

OSOBNI DOHOCI

1. Kretanje osobnih dohodaka, indeksi nominalnih i realnih primanja (mj.)

EKONOMSKI ŽIVOT DOMAĆINSTAVA

1. Anketa o prihodima, rashodima i potrošnji domaćinstava (5 god.)
2. Anketa o porodičnim budžetima radničkih domaćinstava (god.) — izdaje se u sklopu publikacije cijena, analiza

XLVIII

STATISTIČKI GODIŠNJACI

1. Statistički godišnjak Zagreba, izlazi u 1987. godini kao XXXVI. godište
2. Statistički pregled po općinama Zagreba, izlazi u 1987. godini kao X. godište.

ADRESARI

1. Adresar radnih organizacija — zajednica na području Zagreba po općinama (god.)
2. Adresar OUR-a na području Zagreba po općinama (god.)

1. Opći dio

1.1. Teritorij, zemljište i klima

1.1.1. Geografski položaj i visina grada nad morem

	Položaj prema opservatoriju na Griču		Visina u metrima iznad površine mora
Istočna dužina (Greenwich)	15°59'	Zrinjevac (centar grada)	122
Sjeverna širina	45°49'	Grič	158
		Sljeme	1 035

1.1.2. Prikaz rasta područja grada prema PT podjelama

	Godina										
	1927— 1944	1945— 1948	1949	1950— 1951	1952— 1954	1955— 1956	1957— 1961	1962— 1966	1967— 1973	1974— 1981	od 2. XII 1981.
Površina u hektarima	6 437	7 499	8 148	21 070	23 574	26 400	49 560	65 798	49 795	126 154	170 878

1.1.3. Opseg i granice grada krajem 1986. godine

Granična općina	Dužina granice u km	Granična općina	Dužina granice u km
Ukupno	326,3		
Donja Stubica	38,8	Vrgin-most	7,8
Zelina	21,4	Jastrebarsko	79,6
Dugo Selo	50,3	Krško	12,5
Ivanićgrad	7,8	Brežice	36,9
Sisak	48,0	Klanjec	10,2
Glina	8,2	Zabok	4,8

1.1.4. Poznatije ulice i njihova dužina u 1987. godini

	Dužina u m		Dužina u m
Avenija Bratstva i jedinstva	3165	Aleja Bolonje	3839
Avenija VIII Konferencije zagrebačkih komunista	1750	Prosinačkih žrtava	4070
Ilica	5660	Proleterskih brigada	4352
Maksimirska	3404	Radnička Đ. Đakovića	6502
Moše Pijade	2974	Rade Končara	2349

1.1.5. Meteorološki podaci Opservatorija Zagreb, Grič

	Dan	Sije- čanj	Ve- ljača	Ožu- jak	Tra- vanj	Svi- banj	Li- panj	Sr- panj	Kolo- voz	Ru- jan	Lis- topad	Stu- deni	Pro- sinac
Neke vrijednosti za razdoblje 1862—1981.													
Srednje dnevne temperature zraka (°C)	1.	0,6	0,8	4,4	10,2	13,9	18,9	20,7	21,9	18,9	15,1	8,7	3,9
	2	0,5	1,4	4,5	10,1	14,1	18,8	21,3	22,4	19,3	14,6	8,8	3,6
	3	0,7	1,3	4,5	10,4	14,6	19,1	21,6	21,9	19,3	14,7	8,7	2,9
	4	0,3	1,3	4,6	10,7	14,5	19,2	21,6	21,9	19,4	14,0	8,5	3,1
	5	−0,1	1,5	5,1	10,8	14,1	19,2	21,6	21,8	18,9	13,7	8,5	3,0
	6	−0,0	1,4	5,3	11,0	14,8	19,4	21,7	21,8	18,9	13,6	8,5	3,1
	7	0,3	1,2	5,4	11,0	15,3	19,4	21,7	21,8	18,9	13,4	8,2	2,9
	8	−0,1	1,4	5,5	10,5	15,2	19,7	21,7	21,7	18,8	13,4	8,0	2,6
	9	0,2	1,4	5,8	10,5	15,5	19,6	21,7	21,4	18,1	13,1	7,7	2,3
	10	0,1	1,6	6,0	10,5	15,3	19,6	21,0	21,2	18,3	12,9	7,6	2,0
	11	0,2	2,0	6,1	10,8	15,3	19,3	21,3	20,9	18,2	12,5	6,9	2,0
	12	0,2	2,1	5,9	11,3	15,7	19,5	21,5	20,8	17,8	12,4	6,9	2,0
	13	−0,3	1,5	5,7	11,7	16,0	19,6	21,8	21,2	17,1	12,4	6,8	2,3
	14	−0,6	1,6	5,8	11,5	16,4	19,3	22,0	21,2	17,3	12,5	6,5	2,2
	15	−0,6	1,4	6,4	11,9	16,6	19,5	21,7	21,5	17,4	12,2	6,3	2,0
	16	−0,2	1,9	6,7	12,1	16,6	19,1	22,1	21,0	17,1	11,8	6,1	1,7
	17	−0,0	2,6	7,1	11,9	16,6	19,2	22,1	20,5	16,7	11,5	5,4	1,7
	18	−0,1	2,5	7,3	11,6	16,9	19,4	22,5	20,7	16,9	11,2	5,2	1,6
	19	−0,3	2,6	7,7	12,1	17,1	19,6	21,5	20,2	16,4	10,9	5,2	1,5
	20	0,1	2,7	7,7	12,5	17,1	20,1	22,1	20,8	16,6	10,8	5,3	1,4
	21	−0,0	3,0	7,9	12,4	17,1	20,0	21,9	20,6	16,0	10,6	5,0	1,0
	22	−0,2	2,9	7,6	12,7	17,2	20,3	22,1	20,3	15,9	10,4	4,7	0,8
	23	−0,2	3,3	8,0	12,8	17,2	20,5	22,0	20,0	15,3	10,6	4,4	0,5
	24	−0,3	3,6	8,1	12,7	17,2	20,5	22,2	20,2	15,6	10,4	4,4	0,7
	25	0,1	3,6	8,7	13,1	17,6	20,5	21,6	20,0	15,7	10,0	4,3	0,6
	26	0,2	4,2	9,0	13,4	17,7	20,4	21,9	19,8	15,4	9,8	3,9	0,6
	27	0,3	4,4	9,4	13,4	17,6	20,6	22,1	19,8	15,1	9,5	3,7	0,6
	28	0,1	4,4	9,4	13,2	18,0	20,7	21,9	19,8	15,2	9,5	3,9	0,8
	29	0,1	—	9,3	13,5	18,6	20,6	21,7	19,8	15,1	9,4	4,1	0,9
	30	0,1	—	9,4	13,8	18,8	20,8	21,6	19,8	14,8	9,0	3,8	1,3
	31	0,7	—	9,6	—	18,9	—	21,5	19,2	—	9,2	—	1,1
Najviše temperature (°C) s danom nastupa		17,2 1903. 11.	20,9 1960. 29.	24,0 1888. 30.	28,3 1947. 28.	34,3 1868. 28.	37,0 1935. 28.	40,3 1950. 5.	37,3 1952. 16.	34,2 1946. 7.	31,0 1868. 3.	25,0 1963. 16.	17,9 1886. 21.
Najniže temperature (°C) s danom nastupa		−22,2 1942. 24.	−21,7 1940. 15.	−17,0 1888. 5.	−1,9 1929. 6.	0,5 1953. 11.	4,6 1924. 3.	7,3 1948. 11.	7,3 1940. 22.	0,9 1867. 29.	−6,0 1920. 30.	−10,6 1876. 12.	−19,2 1879. 3.
Najveće 24-satne količine oborina (mm) s danom nastupa		40,7 1877. 12.	43,3 1942. 10.	54,0 1917. 25.	42,1 1931. 20.	67,5 1921. 31.	55,0 1959. 30.	84,2 1936. 1.	118,8 1926. 9.	71,4 1864. 22.	82,8 1932. 4.	63,6 1925. 12.	50,9 1868. 26.

1.1.5. Meteorološki podaci Opservatorija Zagreb, Grič (nastavak)

	Razdoblje	Sije- čanj	Ve- ljača	Ožu- jak	Tra- vanj	Svi- banj	Li- panj	Sr- panj	Kolo- voz	Ru- jan	Lis- topad	Stu- deni	Pro- sinac	Go- dina	
Neke vrijednosti za 30-godišnja razdoblja i za godinu 1986															
Globalno sunčevo zračenje (kJ/cm ²)	1862—1890	12,9	20,7	33,1	46,2	58,8	61,7	66,7	57,4	44,3	25,8	14,0	10,6	452,2	
	1871—1900	12,4	21,7	35,9	44,5	56,4	63,7	68,3	59,6	44,5	25,6	13,8	10,6	457,0	
	1881—1910	12,6	21,1	33,8	43,8	56,4	62,4	67,4	60,1	43,3	24,8	14,0	9,4	449,1	
	1891—1920	12,5	22,2	33,6	43,8	55,1	62,5	65,4	58,7	42,8	24,7	13,2	9,2	443,7	
	1901—1930	12,1	20,7	32,3	42,5	55,0	60,9	64,7	57,3	40,6	23,9	12,8	8,5	431,3	
	1911—1940	10,6	21,2	31,7	41,7	52,7	60,4	65,3	55,9	40,4	23,2	11,6	8,3	423,0	
	1921—1950	10,6	19,8	31,8	42,4	52,9	59,2	65,7	57,2	40,8	24,3	11,1	8,3	424,1	
	1931—1960	10,6	18,8	32,2	43,0	54,1	59,6	65,0	57,2	41,1	24,2	11,0	8,1	424,9	
	1941—1970	10,9	17,7	31,9	44,3	57,2	60,0	64,2	57,3	41,0	25,5	11,1	8,0	429,1	
	1951—1980	10,3	17,0	32,4	44,3	58,0	60,9	64,4	55,8	40,5	24,9	11,7	8,1	428,3	
	1986	14,0	13,4	25,5	37,0	68,0	58,0	67,6	62,4	49,4	27,3	14,2	6,3	443,1	
	Tempera- tura zraka (°C)	1862—1890	-0,5	1,8	6,3	11,8	16,3	19,6	22,0	20,9	17,3	11,5	5,5	0,7	11,1
		1871—1900	-0,8	1,7	6,3	11,5	15,5	19,3	21,7	20,6	17,0	11,7	5,6	0,7	10,9
1881—1910		-0,8	1,8	6,5	11,2	16,0	19,1	21,4	20,4	16,7	11,7	5,6	1,5	10,9	
1891—1920		-0,0	2,2	7,2	11,3	15,9	19,2	21,2	20,4	16,6	11,7	3,8	2,5	11,2	
1901—1930		0,6	2,2	7,5	11,3	16,2	19,3	21,5	20,7	16,8	11,7	6,2	2,8	11,4	
1911—1940		0,9	2,2	7,4	11,6	16,3	19,5	21,8	20,8	17,0	11,6	6,7	2,3	11,5	
1921—1950		0,2	2,2	7,1	12,0	16,5	19,7	22,1	21,4	17,7	11,9	6,8	1,8	11,6	
1931—1960		0,2	2,2	6,8	12,0	16,4	19,9	22,0	21,3	17,7	11,8	6,6	2,4	11,6	
1941—1970		-0,3	2,5	6,8	12,4	16,4	19,8	21,6	21,2	17,7	12,1	6,8	2,2	11,6	
1951—1980		0,5	3,0	7,0	11,7	16,1	19,7	21,3	20,6	16,9	11,7	6,7	2,1	11,4	
1986		2,1	-2,1	4,5	12,8	19,2	18,3	20,5	21,8	16,2	11,6	7,0	0,7	11,0	
Naoblaka (desetine zastrtog neba)		1862—1890	6,9	6,3	6,0	5,6	5,1	5,1	4,1	4,1	4,4	5,8	6,9	7,1	5,6
		1871—1900	7,1	6,1	5,5	5,8	5,4	5,0	3,9	3,7	4,3	5,7	7,0	7,1	5,6
	1881—1910	6,9	6,3	5,9	5,9	5,4	5,1	4,0	3,6	4,4	5,9	6,9	7,5	5,6	
	1891—1920	6,9	5,9	5,9	5,9	5,6	5,1	4,3	3,8	4,6	5,8	7,0	7,5	5,7	
	1901—1930	7,1	6,4	6,2	6,3	5,7	5,4	4,4	4,1	5,2	6,2	7,2	7,9	6,0	
	1911—1940	7,8	6,3	6,4	6,6	6,1	5,6	4,5	4,5	5,3	6,6	7,7	8,1	6,3	
	1921—1950	7,8	6,7	6,4	6,5	6,1	5,7	4,4	4,3	5,2	6,4	7,9	8,1	6,3	
	1931—1960	7,6	6,8	6,4	6,3	6,1	5,6	4,4	4,2	4,9	6,3	7,9	7,9	6,2	
	1941—1970	7,4	6,9	6,5	6,1	5,9	5,5	4,4	4,3	4,7	5,8	7,8	7,9	6,1	
	1951—1980	7,6	7,0	6,6	6,3	6,0	5,6	4,7	4,7	4,9	5,9	7,7	7,7	6,2	
	1986	7,6	8,9	7,6	6,8	5,6	6,8	5,4	4,1	4,5	4,9	6,2	8,0	6,4	
	Količina oborine (mm)	1862—1890	47	46	62	70	83	98	79	86	81	106	83	63	904
		1871—1900	46	44	53	71	91	104	80	87	79	110	75	58	898
1881—1910		45	39	55	73	77	101	78	85	80	103	71	64	871	
1891—1920		50	39	58	70	78	98	90	80	90	98	72	68	891	
1901—1930		46	53	58	73	80	92	84	78	99	100	80	67	900	
1911—1940		50	44	59	69	89	92	82	79	93	110	80	62	909	
1921—1950		49	55	47	64	88	89	70	76	75	98	95	59	865	
1931—1960		56	54	47	59	86	95	79	74	80	88	89	67	864	
1941—1970		56	53	48	64	84	100	87	79	73	65	96	71	876	
1951—1980		57	45	54	70	85	101	98	88	82	69	86	68	903	
1986		60	90	76	58	71	194	81	81	49	96	11	31	898	

1.1.5. Meteorološki podaci Opservatorija Zagreb, Grič (nastavak)

	Godina	Sije- čan	Ve- ljača	Ožu- jak	Tra- vanj	Svi- banj	Li- panj	Sr- panj	Kolo- voz	Ru- jan	Lis- topad	Stu- deni	Pro- sinac	Go- dina	
Broj dana s određenim meteorološkim obilježjima u zadnjih 10 godina															
Broj studenih dana (maksimalna temperatura manja od 0,0°C)	1977	1	1	—	—	—	—	—	—	—	—	—	9	11	
	1978	3	4	—	—	—	—	—	—	—	—	1	5	13	
	1979	12	—	—	—	—	—	—	—	—	—	—	—	12	
	1980	13	—	—	—	—	—	—	—	—	—	—	7	20	
	1981	4	—	—	—	—	—	—	—	—	—	—	3	7	
	1982	18	5	—	—	—	—	—	—	—	—	—	—	23	
	1983	—	2	—	—	—	—	—	—	—	—	—	3	12	
	1984	2	6	—	—	—	—	—	—	—	—	—	—	1	9
	1985	20	12	—	—	—	—	—	—	—	—	—	—	1	33
	1986	1	16	2	—	—	—	—	—	—	—	—	—	8	27
Broj hladnih dana (minimalna temperatura manja od 0,0°C)	1977	13	6	4	—	—	—	—	—	—	—	5	19	47	
	1978	23	15	2	—	—	—	—	—	—	—	15	18	73	
	1979	21	10	1	—	—	—	—	—	—	1	1	4	38	
	1980	27	8	3	—	—	—	—	—	—	—	5	19	62	
	1981	28	18	—	—	—	—	—	—	—	—	7	16	69	
	1982	23	21	2	—	—	—	—	—	—	—	3	4	53	
	1983	10	19	2	—	—	—	—	—	—	—	14	18	63	
	1984	21	16	2	—	—	—	—	—	—	—	2	12	53	
	1985	25	20	—	—	—	—	—	—	—	—	6	7	58	
	1986	17	26	7	3	—	—	—	—	—	—	—	—	22	75
Broj toplih dana (maksimalna temperatura veća ili jednaka 25,0°C)	1977	—	—	—	2	6	17	20	15	—	—	—	—	60	
	1978	—	—	—	—	—	25	15	11	1	—	—	—	52	
	1979	—	—	—	—	13	21	14	14	2	—	—	—	64	
	1980	—	—	—	—	—	6	16	16	2	—	—	—	40	
	1981	—	—	—	—	5	13	19	17	3	—	—	—	57	
	1982	—	—	—	—	7	17	24	19	—	—	—	—	67	
	1983	—	—	—	—	9	11	30	21	7	—	—	—	78	
	1984	—	—	—	—	1	8	9	8	6	—	—	—	32	
	1985	—	—	—	—	11	8	22	20	9	—	—	—	70	
	1986	—	—	—	3	12	12	18	21	5	—	—	—	71	
Broj vrućih dana (maksimalna temperatura veća ili jednaka 30,0°C)	1977	—	—	—	—	—	4	1	—	—	—	—	—	5	
	1978	—	—	—	—	—	—	—	2	—	—	—	—	2	
	1979	—	—	—	—	1	6	1	3	—	—	—	—	11	
	1980	—	—	—	—	—	1	—	4	—	—	—	—	5	
	1981	—	—	—	—	—	3	1	5	—	—	—	—	9	
	1982	—	—	—	—	—	1	2	2	9	—	—	—	14	
	1983	—	—	—	—	—	—	11	3	—	—	—	—	14	
	1984	—	—	—	—	—	—	4	1	—	—	—	—	5	
1985	—	—	—	—	—	1	7	5	—	—	—	—	13		
1986	—	—	—	—	—	—	3	8	—	—	—	—	11		

1.1.5. Meteorološki podaci Opservatorija Zagreb, Grič (nastavak)

	Godina	Sije- čanj	Ve- ljača	Ožu- jak	Tra- vanj	Svi- banj	Li- panj	Sr- panj	Kolo- voz	Ru- jan	Lis- topad	Stu- deni	Pro- sinac	Go- dina
Broj dana s tučom	1977	—	—	—	—	—	—	—	—	—	—	—	—	—
	1978	—	—	—	2	—	—	1	—	—	—	—	1	4
	1979	1	—	—	—	—	—	—	1	—	—	—	—	2
	1980	—	—	—	—	1	—	1	1	—	—	1	—	4
	1981	—	—	—	1	—	—	—	—	—	—	—	—	1
	1982	—	—	—	—	—	—	1	—	1	—	—	—	2
	1983	—	—	—	—	—	—	—	1	—	—	—	—	1
	1984	1	—	—	—	2	—	—	—	—	—	—	—	3
	1985	—	—	—	—	—	—	—	—	—	—	—	—	—
	1986	—	—	1	1	—	2	—	—	—	—	—	—	4
Broj dana s olujnim vjetrom (8 ili više po Beaufortu)	1977	—	—	—	—	—	—	—	—	—	—	—	—	—
	1978	—	—	1	—	—	—	1	—	—	—	—	—	2
	1979	—	—	1	1	3	1	—	1	—	—	—	1	8
	1980	—	—	—	—	—	—	1	1	—	—	—	—	2
	1981	1	—	2	1	—	—	—	—	—	—	—	—	4
	1982	—	—	1	—	1	1	—	—	—	—	1	1	5
	1983	1	—	—	—	—	—	1	—	—	—	—	2	4
	1984	—	1	1	—	—	—	—	—	2	2	—	—	6
	1985	—	—	—	—	—	—	—	2	—	—	—	—	2
	1986	—	—	—	—	—	—	—	—	—	—	—	—	—

Neke vrijednosti za razdoblje 1971—1980. i za godinu 1986

Tlak zraka (hPa)	1971—1980	999,5	997,4	996,2	993,4	995,4	995,7	996,1	997,4	999,5	999,7	999,1	1000,9	997,5
	1986	993,5	994,6	999,9	992,0	998,7	996,3	998,0	996,6	1001,3	1001,8	1005,0	1000,8	998,2
visina barometra 162,5 m														
Relativna vlažnost zraka (%)	1971—1980	80	73	65	62	65	66	65	70	74	76	79	80	71
	1986	76	76	76	61	65	72	67	65	71	73	78	80	72
Trajanje sijanja sunca (sati)	1971—1980	47	76	130	155	207	212	243	234	170	119	60	55	1708
	1986	82	41	101	142	264	186	264	282	218	167	90	43	1880
Brzina vje- tra m/sek.	1971—1980	1,7	2,1	2,3	2,4	2,1	2,0	1,8	1,7	1,7	1,7	1,9	1,7	1,9
	1986	1,6	2,1	1,6	2,3	1,8	1,7	1,7	1,9	1,6	1,6	1,7	1,7	1,8

1.1.6. Potresi s epicentrom u okolici Zagreba¹⁾

	Ukupan broj potresa	Najjači potres u godini		
		intenzitet ²⁾ °MCS	epicentar	datum
1900	12	IV—V	Kašina	19. I
1901	23	VII	Zagreb, Šestine	19. XII
1902	31	VI	Kraljev Vrh, Čučerje	24. X
1903	19	V—VI	Pisarovina	19. VIII
1904	9	VI	Lasinja	2. III
1905	89	VII—VIII	Planina, Čučerje	17. XII
1906	300	VIII	Planina, Kašina	2. I
1907	61	V	Kašina	18. VI
1908	26	VI—VII	Zabok	22. II
1909	47	VIII—IX	Pokuplje	8. X
1910	40	VI—VII	Pokuplje	28. I
1911	26	V—VI	Bistra, Kraljev Vrh	18. X
1912	24	VI	Pokuplje	29. VI
1913	23	VI	Pokuplje	31. VII
1914	22	(VI)	Metlika	24. III
1915	11	V	Sv. Jana	7. XI
1916	18	VII	Globoko	18. IX
1917	86	VII—VIII	Stojdraga, Brežice	29. I
1918	25	VI	Petrovina, Slavetić	29. I
1919	18	(V)	Žumberačka gora	28. XI
1920	65	VI	Videm-Krško	17. X
1921	5	IV	Brežice	25. XII
1922	10	VI	Kalnik	22. II
1923	19	(V)	Kalnik	27. II
1924	6	(VI)	Kostanjevica	3. XII
1925	25	(VI)	Brežice	1. VII
1926	8	VII	Kašina	12. V
1927	4	IV	Pokuplje	28. V
1928	28	VII—VIII	Stojdraga, Brežice	25. VIII
1929	16	V	Turopolje	25. III

¹⁾ Podaci se odnose na područje oko 80 km, uokolo Zagreba.

²⁾ Podaci u zagradama znače da intenzitet dotičnog potresa nije mogao biti sa sigurnošću utvrđen.

1.1.6. Potresi s epicentrom u okolici Zagreba¹⁾ (nastavak)

	Ukupan broj potresa	Najjači potres u godini		
		intenzitet ²⁾ °MCS	epicentar	datum
1930	16	IV	Remete	31. VIII
1931	17	(V)	Gorjanci	13. IV
1932	11	(V)	Ivančica	2. III
1933	26	V—VI	Kašina, Markuševac	10. VI
1934	10	(V)	Zagrebačka gora	13. IX
1935	14	(V)	Žumberačka gora	31. III
1936	17	V—VI	Oroslavlje, Zabok	1. XI
1937	23	VI	Pokuplje	10. III
1938	17	VIII	Bilogora	27. III
1939	15	(V)	Črnomelj	18. IX
1940	22	VII	Kostanjevica	9. III
1941	16	(V)	Žumberačka gora	9. XII
1942	5	IV	Zelina, Moravče	12. VI
1943	4	(IV)	Nepoznat	30. VII
1944	—	—	—	—
1945	1	(III)	Nepoznat	22. IX
1946	11	(IV)	Zagrebačka gora	22. I
1947	14	(V)	Sv. Ivan Žabno	16. VIII
1948	8	(VI)	Nepoznat	27. IX
1949	15	VI	Videm	10. VI
1950	25	V	Pisarovina	1. XI
1951	14	V	Krašić, Črnomelj	1. II
1952	9	VI	Kalnik	16. IX
1953	8	VII	Artiče, Globoko	1. X
1954	9	VI	Zlatar	7. VII
1955	14	VI	Ozalj, Krašić	19. VII
1956	11	V	Kašina	4. X
1957	9	(V)	Nepoznat	15. XI
1958	6	(IV)	Nepoznat	11. I
1959	6	(IV)	Slovenija	1. I

¹⁾ Podaci se odnose na područje oko 80 km, uokolo Zagreba.

²⁾ Podaci u zagradama znače da intenzitet dotičnog potresa nije mogao biti sa sigurnošću utvrđen.

1.1.6. Potresi s epicentrom u okolici Zagreba¹⁾ (nastavak)

	Ukupan broj potresa	Najjači potres u godini		
		intenzitet ²⁾ °MCS	epicentar	datum
1960	5	(V—VI)	Slovenija	21. III
1961	4	IV	Kašina	27. XI
1962	14	(III)	Zagrebačka gora	7. VI
1963	17	(VI)	Okolica Karlovca	23. VI
1964	19	VII	Bilogora	25. V
1965	16	IV	Vlahović, Sisak	7. IV
1966	25	VI—VII	Topusko	11. XI
1967	12	V	Krapinske Toplice	24. X
1968	18	V	Petrinja	7. VIII
1969	9	IV—V	Veliko Trgovišće	18. IX
1970	25	V	Vidovec, Planina	8. IV
1971	9	IV—V	Desinić	3. XII
1972	18	IV	Varaždin	11. IV
1973	36	VI—VII	Ivanec	11. VI
1974	51	IV	Petrinja	25. VII
1975	30	V—VI	Zagreb	7. IX
1976	39	V—VI	Draganići	28. XI
1977 ³⁾	95	V—VI	Zelina	16. II
1978	70	V—VI	Novi Marof	23. XI
1979	27	V	Sunja	19. I
1980	73	V	Lasinja	17. VIII
1981	52	V—VI	Zrinska gora	29. I
1982	31	VII	Ivanšćica	16. III
1983	45	V	Zelina	21. IV
1984	51	VI	Kostanjevica ob Krki	11. III
1985	65	IV—V	Krško	20. VI
1986	38	IV—V	Glina	10. I

¹⁾ Podaci se odnose na područje oko 80 km uokolo Zagreba.

²⁾ Podaci u zagradama znače da intenzitet dotičnog potresa nije mogao biti sa sigurnošću utvrđen.

³⁾ Uzeti su u obzir i podaci seizmološke postaje Puntijarka na kojoj se nalazi seizmograf velike osjetljivosti što je uzrok povećanog broja ukupno registriranih potresa u odnosu na prethodne godine.

1.1.7. Vodostaj Save

	Siječanj		Veljača		Ožujak		Travanj		Svibanj		Lipanj		Srpanj	
	NV	VV	NV	VV	NV	VV	NV	VV	NV	VV	NV	VV	NV	VV
1942	-153	-8	-133	38	-54	240	-76	140	-86	70	-122	-80	-134	4
1943	-146	-60	-112	264	-144	-106	-138	-100	-126	50	-128	160	-116	116
1944	-128	-68	-134	-96	-104	-10	-112	-30	-128	-30	-128	100	-120	-26
1945	-128	-90	-116	88	-108	-20	-118	-10	-116	120	-144	-96	-168	6
1946	-148	-76	-139	-10	-136	-48	-150	-122	-154	-120	-162	-28	-146	32
1947	-172	-1	-176	254	-20	307	-60	100	-125	-31	-150	-26	-164	-10
1948	-108	278	-136	120	-140	-42	-142	120	-142	-78	-122	230	-48	270
1949	-144	280	-171	-137	-152	-132	-151	-100	-145	-62	-162	-105	-172	-85
1950	-140	-100	-146	216	-118	-34	-119	110	-111	-32	-144	-105	-158	-130
1951	-62	120	-26	283	-12	150	-40	270	-34	184	-90	50	-112	28
1952	-82	50	-84	40	-60	200	-52	210	-128	-54	-140	-75	-158	-52
1953	-90	328	-96	-22	-86	-30	-84	30	-105	58	-80	96	-119	-50
1954	-142	-76	-149	-102	-60	226	-122	-2	-56	302	-54	322	-84	42
1955	-98	12	-84	218	-64	290	-76	130	-70	175	-80	50	-100	-36
1956	-66	73	-112	30	-120	20	-62	270	-58	300	-39	309	-91	20
1957	-120	48	-110	218	-99	-12	-98	189	-76	162	-98	46	-120	142
1958	-101	88	-94	317	-42	304	-30	123	-84	32	-120	110	-96	8
1959	-50	52	-96	-51	-101	-2	-62	204	-64	266	-72	107	-64	279
1960	-54	236	-43	257	-20	262	-35	86	-72	30	-103	-30	-76	53
1961	-74	242	-72	105	-80	-17	-94	58	-68	271	-65	81	-87	254
1962	-34	374	-80	35	-78	352	-15	220	-56	246	-61	96	-74	306
1963	-66	252	-76	49	-76	382	-25	64	-52	144	-62	70	-111	-57
1964	-130	-68	-134	-6	-106	224	-48	160	-83	67	-100	126	-99	230
1965	-50	182	-80	260	-84	164	-53	218	-30	176	-60	272	-73	272
1966	-84	51	-80	156	-65	139	-42	107	-78	38	-101	36	-102	106
1967	-92	55	-94	13	-84	95	-33	264	-76	128	-106	83	-132	-47
1968	-108	-28	-103	296	-93	52	-110	-15	-121	1	-106	202	-141	-34
1969	-113	130	-79	188	-14	203	-41	82	-68	294	-93	252	-112	97
1970	-87	280	-65	68	-64	243	64	230	-52	201	-91	68	-106	136
1971	-106	232	-98	176	-117	221	-58	222	-100	106	-114	-34	-144	-78
1972	-140	-82	-148	260	-74	176	-70	291	-43	396	-82	220	-111	234
1973	-120	-82	-122	188	-102	-40	-84	229	-120	-25	-122	190	-114	-2
1974	-110	-30	-109	121	-108	102	-128	16	-112	114	-106	281	-110	284
1975	-125	-91	-138	-102	-142	279	-49	348	-72	90	-76	212	-63	338
1976	-140	-102	-150	-76	-121	22	-98	274	-106	158	-128	91	-148	-18
1977	-56	194	-30	267	-96	31	-72	311	-110	12	-146	-84	-142	46
1978	-133	209	-134	211	-82	130	-117	214	-65	111	-101	212	-113	76
1979	-139	441	-69	279	-76	248	-120	202	-114	175	-145	-8	-161	27
1980	-147	52	-146	240	-155	-18	-150	120	-120	68	-132	47	-135	111
1981	-168	-8	-168	-45	-165	196	-165	-58	-128	84	-150	176	-162	-7
1982	-178	369	-214	-176	-214	-28	-162	-28	-177	244	-172	232	-194	-51
1983	-156	-64	-183	-99	-134	278	-159	79	-176	-9	-186	-87	-214	-140
1984	-162	51	-174	-33	-117	243	-122	286	-132	107	-171	186	-185	149
1985	-213	309	-180	-40	-161	210	-91	124	-135	208	-179	200	-214	-86
1986	-172	30	-204	-103	-204	219	-86	165	-197	-7	-151	248	-230	-127

NV niski vodostaj VV visoki vodostaj

Kolovoz		Rujan		Listopad		Studenj		Prosinac		U toku godine			
NV	VV	NV	VV	NV	VV	NV	VV	NV	VV	NV	datum	VV	datum
-146	-144	-150	-42	-144	-78	-144	20	-150	20	-153	31. I	240	7. III
-146	-112	-136	100	-132	80	-132	-166	-76	106	-146	I. VIII	264	4. II
-146	-48	-152	2	-82	246	-30	286	-84	248	-152	3. IX	286	1. XI
-168	-30	-170	-46	-174	-62	-156	-50	-150	90	-174	22. X	120	3. V
-172	-110	-182	-130	-187	-124	-126	118	-140	42	-187	19. X	118	19. XI
-183	-162	-196	-153	-204	-176	-198	-44	-136	204	-204	23. X	307	9. III
-118	-34	-132	-34	-146	246	-76	376	-147	-76	-147	30. XII	376	10. XI
-175	-28	-175	-134	-185	-145	-169	302	-106	104	-185	27. X	302	29. XI
-163	-60	-175	-48	-161	-54	-70	230	-10	220	-175	15. IX	230	5. XI
-140	-90	-152	20	-142	36	-112	130	-126	86	-152	15. IX	283	8. II
-152	-46	-132	114	-62	285	-62	243	-47	282	-158	24. VII	285	28. X
-128	58	-125	190	-119	76	-112	98	-134	-108	-134	20. XII	328	2. I
-115	-70	-134	108	-122	78	-130	340	-86	255	-149	3. II	340	12. XI
-120	15	-135	210	-136	220	-68	160	-90	-16	-136	5. X	290	26. III
-105	-8	-126	-76	-122	98	-80	169	-112	-18	-126	26. IX	309	3. VI
-114	22	-114	100	-106	125	-114	88	-114	107	-120	23. I	218	19. II
-113	-26	-110	21	-97	232	-85	180	-72	260	-120	20. VI	317	28. II
-75	29	-98	-10	-106	276	-52	266	-8	405	-106	27. X	405	29. XI
-99	10	-90	266	46	308	4	316	22	334	-103	28. VI	334	11. XI
-105	132	-122	52	-129	330	-55	282	-68	132	-129	2. X	330	20. X
-112	-55	-119	124	-128	-73	-86	288	-63	296	-128	14. X	374	3. I
-121	218	-83	249	-106	200	-107	180	-98	80	-121	7. VIII	382	13. III
-114	13	-126	42	-130	514	-75	114	-80	231	-134	10. II	514	26. X
-102	133	-84	336	-88	285	-98	288	0	344	-102	23. VIII	344	9. XII
-97	140	-106	72	-100	118	-4	316	-52	486	-106	27. IX	486	4. XII
-149	-102	-152	3	-130	213	-96	280	-104	95	-152	30. IX	280	7. XI
-140	46	-126	259	-127	18	-132	266	-106	236	-141	12. VII	296	26. II
-112	280	-84	106	-124	-76	-131	297	-81	45	-131	4. XI	297	16. XI
-119	40	-132	4	-144	27	-140	222	-130	20	-144	20. X	280	7. I
-150	-40	-165	-92	-166	-66	-168	8	-123	-43	-168	2. XI	232	23. I
-104	145	-114	102	-126	-22	-120	260	-105	193	-148	5. II	396	17. V
-137	-96	-146	429	-84	308	-103	250	-121	100	-146	17. IX	429	27. IX
-124	80	-108	310	0	446	-72	131	-106	44	-128	23. IV	446	1. X
-118	-43	-131	-58	-144	170	-130	136	-108	160	-144	18. X	348	8. IV
-138	-6	-136	106	-122	223	-80	223	-84	310	-150	10. II	310	8. XII
-141	252	-136	-3	-153	-71	-154	104	-136	71	-154	1. XI	311	10. IV
-156	-67	-174	96	-158	219	-183	-154	-181	181	-183	26. XI	219	2. X
-148	-38	-154	145	-143	-19	-131	354	-107	158	-161	22. VII	441	30. I
-166	-14	-166	84	-185	419	-90	194	-106	222	-185	4. X	419	10. X
-187	-40	-187	127	-168	124	-189	-48	-172	160	-189	25. XI	196	14. III
-208	60	-198	-40	-196	208	-160	368	-132	296	-214	28. II	369	2. I
-228	-119	-226	-5	-221	197	-230	-122	-223	245	-230	24. XI	278	26. III
-208	-8	-219	255	-161	247	-185	-22	-194	75	-219	6. IX	286	4. IV
-235	-31	-244	-108	-260	-236	-257	102	-190	177	-260	28. X	309	25. I
-253	204	-243	49	-258	63	-243	200	-234	-6	-258	16. X	248	6. VI

1.2. Razvitak grada

1.2.1. Stanovništvo prema popisima

	Stanovnici			Domaćinstva	Površina u ha
	ukupno	muški	ženski		
1857	16 657
1869	19 857	9 724	10 133
1880	30 830	16 591	14 239
1890	40 268	20 816	19 452	...	333
1900	61 002	30 976	30 026	...	6 437
1910	79 038	39 737	39 001	...	6 437
1921	108 674	55 016	53 658	...	6 437
1931	185 581	92 105	93 476	44 231	6 437
1948	279 623	129 669	149 954	109 800	7 499
1953	350 829	162 721	188 108	126 679	23 574
1961	430 802	201 195	229 607	156 580	49 560
1971	602 205	285 530	316 675	213 628	49 795
1981	768 700	361 513	407 187	265 521	126 154

Postoje podaci i za slijedeće godine:

1368. godina — 2810 stanovnika (prema popisu kuća),

1742. godina — 5600 stanovnika (prema popisu kuća kanonika Pepelka),

1805. godina — 7706 stanovnika (popis stanovništva bez svećenstva i plemstva),

1850. godina — 16 036 stanovnika.

1.2.2. Zaposleni u društvenom sektoru

	1956	1962	1966	1971	1975	1976
UKUPNO	143 995	214 138	228 302	268 756	297 607	317 849
Privreda	117 586	174 670	184 599	220 777	241 075	256 484
Industrija	56 271	81 618	81 839	99 499	111 199	117 173
Poljoprivreda	1 175	1 310	1 840	2 323	3 183	3 288
Šumarstvo	112	544	278	328	291	432
Građevinarstvo	14 488	23 447	23 032	32 773	33 530	36 830
Promet	10 433	12 730	14 790	17 451	19 412	20 301
Trgovina	16 051	23 900	25 761	34 624	38 412	41 624
Ugostiteljstvo	3 994	7 216	5 310	6 244	7 762	8 460
Obrtništvo	12 147	17 970	17 569	18 673	17 628	18 366
Stambeno-komunalna djelatnost	2 915	5 935	6 180	8 862	9 658	10 010
Neprivreda	26 409	39 468	43 703	47 979	56 532	61 365
Kulturno prosvjetna djelatnost	9 460	14 980	18 137	19 689	22 556	24 584
Socijalno-zdravstvena djelatnost	8 797	12 545	15 326	16 132	18 828	20 406
Državna uprava i pravosuđe	4 019	5 254	4 365	4 808	5 492	6 375
Financije i osiguranje	2 103	3 295	3 187	4 284	5 782	6 599
Privredne komore i savezi	332	623	186	208	227	235
Političke i društvene organizacije	700	1 732	1 498	1 668	1 847	1 179
Zavodi za socijalno osiguranje	998	1 039	1 004	1 190	1 800	1 987

1.2.2. Zaposleni u društvenom sektoru¹

	1977	1980	1983	1984	1985	1986
Ukupno	331 587	364 523	385 503	388 262	396 440	404 751
Privreda	265 919	290 909	305 177	307 482	313 758	319 436
Industrija	108 497	109 977	120 648	118 295	120 266	123 108
Poljoprivreda i ribarstvo	1 954	1 772	2 439	2 477	2 567	2 451
Šumarstvo	282	345	507	481	526	531
Vodoprivreda	615	650	830	850	826	828
Građevinarstvo	40 241	45 755	43 131	45 489	45 391	45 842
Promet i veze	24 305	25 545	24 337	24 276	25 908	26 447
Trgovina	40 794	46 259	47 794	48 167	48 633	49 684
Ugostiteljstvo i turizam	9 872	11 364	11 682	11 657	11 785	11 291
Obrtništvo i osobne usluge	10 489	13 971	17 285	16 722	17 815	18 251
Stambeno-komunalna djelatnost	9 637	9 810	10 700	10 715	10 145	9 879
Financijske, tehničke i posl. usluge	19 233	26 461	25 824	28 253	30 299	31 460
Neprivreda	65 668	73 614	80 326	80 780	82 682	85 315
Financ., tehničke i poslovne usluge u neprivredi		308	309	306	333	336
Obrazovanje, znanost, kultura i informacije	29 456	31 794	34 292	34 279	34 917	36 018
Zdravstvena i socijalna zaštita	21 026	25 164	28 003	28 669	29 481	30 450
Društveno-političke zajednice i organizacije	15 186	16 348	17 722	17 526	17 951	18 511

¹⁾ Od 1977. prati se prema novoj klasifikaciji djelatnosti. Svi prikazani podaci predstavljaju stanje 30.IX u godini

1.2.3. Indeksi industrijske proizvodnje

1939	1946	1951	1955	1960	1965	1970	1975	1977	1978	1979	1980	1981	1982
100	145	282	327	600	873	1194	1509	1700	1815	1920	1958	1997	
69	100	195	226	414	602	823	1041	1172	1252	1324	1350	1377	
36	51	100	116	213	310	423	535	603	644	681	694	708	
31	44	86	100	184	267	365	462	520	555	587	599	611	
17	24	47	55	100	146	199	252	283	303	320	326	333	
12	17	32	38	69	100	137	173	195	208	220	224	229	
8	12	24	27	50	73	100	126	142	152	161	164	167	
7	9	19	22	41	59	80	100	113	120	127	130	133	
6	8	17	20	36	52	71	88	100	107	113	115	117	
6	8	16	19	34	49	66	83	94	100	106	108	111	
6	8	15	18	32	46	62	78	88	94	100	102	104	
6	8	15	18	31	45	61	77	87	92	98	100	102	
6	8	15	18	30	44	60	76	85	90	96	98	100	97*

* Prikazani podatak odnosi se na područje grada Zagreba prema važećoj političko-teritorijalnoj podjeli (14 općina). Indeks za 1982. godinu izračunat je na bazi 1981 = 100 i nije ga moguće izračunati na bazi ostalih godina zbog navedene promjene teritorija.

1.2.4. Završeni stanovi

	1956—1960		1956—1965		1956—1970		1956—1975		1956—1986	
	broj stanova	površina m ²	broj stanova	površina m ²	broj stanova	površina m ²	broj stanova	površina m ²	broj stanova	površina m ²
Ukupno	11 484	581 733	40 274	1 996 127	72 259	3 731 061	107 222	5 615 687	189 440	11 046 669
Društveni sektor	8 189	418 793	23 833	1 229 909	44 751	2 355 207	67 765	3 582 714	114 338	6 470 517
Privatni sektor	3 295	162 940	16 441	766 218	27 508	1 375 854	39 457	2 032 973	75 102	4 576 152
Vrste stana										
Posebne sobe	759	12 663	2 158	32 451	2 351	35 317	2 351	35 317	2 351	35 317
Jednosobni	3 565	123 577	11 325	358 141	20 001	637 718	31 803	1 015 913	51 671	1 726 700
Dvosobni	5 629	324 166	19 975	1 084 026	37 039	2 055 025	52 098	2 918 103	81 046	4 696 427
Trosobni	1 451	111 254	6 078	445 761	11 443	850 218	18 533	1 388 020	41 368	3 201 732
Četiri i višesobni	80	10 073	738	75 748	1 425	152 783	2 437	258 334	13 004	1 386 493

1.2.5. Motorna vozila i gradski promet

	Cestovna motorna vozila		Tramvaj				Gradski autobus			Prevezeni putnici uspijajom u tis.
	ukupno	u privatnom vlasništvu	prometna dužina linija u km	vozila		prevezeni putnici u tis.	dužina linija km	broj autobusa	prevezeni putnici u tis.	
				motorna	priključna					
1930	17	64	43	30 533	643
1939	22	86	47	49 871	7	20	744	867
1945	2 991	...	25	87	63	65 262	4	6	483	884
1950	3 482	1172	36	97	88	101 981	13	20	4 523	1 121
1955	4 374	2 045	34	100	90	142 980	69	33	11 450	1 532
1960	18 789	12 510	36	129	100	174 070	395	79	39 734	987
1965	38 373	29 606	39	135	138	196 919	564	155	67 587	918
1970	81 497	71 135	38	136	173	184 126	525	192	79 003	—
1975	117 064	103 503	38	144	174	171 627	646	230	91 672	566
1980	179 523	161 011	43	190	226	187 128	1 378	336	111 425	892
1985	192 680	173 048	47	225	226	230 514	1 660	451	139 088	925
1986	215 762	194 457	47	247	235	230 983	1 696	473	139 329	927

1.2.6. Prodavaonice, zaposleni i promet u maloprodaji

	Broj		Promet u mil. dinara		Broj stanovnika na jednu prodavaonicu	Prodajni prostor	
	prodavaonica	zaposlenih	ukupno	po jednom zaposlenom		po jednoj prodavaonici u m ²	po jednom stanovniku u m ²
1939:	3 654	68
1946	2 007	134
1951	1 127	4 568	164,8	0,036	268
1956	1 520	6 980	448,0	0,064	270
1961	1 730	9 238	1 092,0	0,118	268
1966	2 083	12 193	2 816,2	0,231	268	50,6	0,18
1971	2 346	15 969	6 488,8	0,406	260
1976	2 462	18 611	18 026,0	0,969	300	78,8	0,28
1980	2 489	18 821	43 719,0	2,322	321	107,8	0,35
1985	2 863	21 145	303 456	14,635	318
1986	2 915	21 635	610 497	28,2	315

1.2.7. Izvoz i uvoz robe u industriji

u milijunima dinara

	Izvoz		Uvoz	
	ukupno	na konvertibilno područje	ukupno	sa konvertibilnog područja
1965	885	416	566	395
1970	1 557	907	1 718	1 452
1975	5 271	3 151	11 968	10 768
1980 ¹⁾	16 764	10 727	52 525	39 302
1980 ¹⁾	10 460	5 290	13 588	10 583
1981	13 464	5 233	16 571	11 971
1982	20 464	8 857	23 582	16 548
1983	31 588	16 205	29 575	18 202
1984	61 408	33 274	68 661	40 120
1985	98 437	44 807	114 645	77 070

¹⁾ U razdoblju 1965-1980. godina, izvoz-uvoz robe u industriji pratio se po organizacionom principu. U 1980. godini prelazi se na praćenje po teritorijalnom principu, stoga je u ovoj tabeli 1980. godina prikazana na oba načina, kako bi se mogle uočiti razlike koje proizlaze iz takvog praćenja.

Obračunska vrijednost:

1965. god. 1 USA \$ = 12,50 din.	1975. god. 1 USA \$ = 17,00 din.
1970. god. 1 USA \$ = 15,00 din.	1980. god. 1 USA \$ = 27,30 din.
1982. god. 1 USA \$ = 41,80 din.	
1983. god. 1 USA \$ = 63,40 din.	
1984. god. 1 USA \$ = 124,80 din.	
1985. god. 1 USA \$ = 185,70 din.	

1.2.8. Ugostiteljstvo i turizam

	Zaposleni u ugostiteljstvu	Promet u mil. dinara		Broj ležaja u ugostiteljstvu	Posjetioci u tisućama		Noćenja u tisućama		Koefficient iskorištenosti smještajnih kapaciteta
		ukupno	po jednom zaposlenom		ukupno	strani	ukupno	stranih turista	
1938	71,5	31,9	143,3	63,7	...
1940	68,5	13,7	156,6	40,4	...
1949	6 051	13,3	0,002	...	122,0	3,7	553,2	27,0	...
1954	4 060	42,4	0,010	1 132	163,1	31,9	386,3	77,2	0,93
1959	4 657	74,1	0,016	1 646	189,2	56,3	424,4	114,4	0,71
1964	6 053	170,6	0,028	1 527	333,6	139,8	557,3	225,9	0,98
1969	5 819	352,5	0,061	2 358	466,2	259,0	725,9	409,0	0,84
1975	7 529	1402,0	0,186	3 904	556,5	237,3	934,3	393,0	0,66
1980	8 751	3624,0	0,414	4 020	613,6	223,4	999,2	340,9	0,68
1985	8 910	21 806	2,447	6 837	707,0	278,7	1124,7	410,6	0,45
1986	8 854	43 706	4,937	5416	693,3	293,6	1146,9	438,4	0,58

1.2.9. Priklučci javnog vodovoda, kanalizacije, plina, električne energije i telefonski pretplatnici

	Broj priključaka				Telefonski pretplatnici
	na javni vodovod	kanalizaciju	električne energije	plina	
1930	5 994	6 458	...	8 913	...
1939	8 097	11 613	55 752	13 709	...
1945	9 219	12 533	...	17 008	...
1950	9 828	12 790	...	16 339	...
1955	10 993	13 816	82 304	17 798	5 553
1960	13 629	16 632	123 775	23 581	...
1965	20 063	20 892	145 423	31 788	32 979
1970	28 587	25 876	189 464	42 583	52 800
1975	37 704	30 869	206 427	55 853	70 156
1980	45 593	33 614	271 509	76 922	106 551
1985	67 481	43 454	325 341	88 084	167 157
1986	69 106	53 702	330 157	91 253	173 714

1.2.10. Zelene površine grada

	Park šume ha	Gradski parkovi i travnjaci ha	Drvoredi	
			broj drveća	dužina km
1939	16,4	16	5 397	44,8
1946	16,4	18	6 205	52,8
1950	16,4	38	6 554	52,0
1955	77,9	60	7 041	52,2
1960	135	88	6 787	52,7
1965	135	102	6 887	54,1
1970	681	171	6 970	54,1
1975	681	260	7 759	61,4
1980	681	402	7 630	62,1
1985	1020	641	10 151	79,0
1986	1020	694,4	11 619	81,9

1.2.11. Društveni proizvod i narodni dohodak u društvenom sektoru

— teritorijalni princip

u tisućama dinara

	Društveni proizvod	Amortizacija	Narodni dohodak	Materijalni troškovi
1961	2 109 270	94 710	2 014 560	2 434 010
1965	4 932 270	290 850	4 641 420	4 974 050
1970	10 707 461	692 005	10 015 456	10 588 446
1975	31 508 659	2 181 398	29 327 261	42 704 826
1980	100 907 229	9 630 328	91 276 901	107 781 292
1981	141 361 807	12 453 210	128 908 597	154 214 008
1982	181 376 465	18 288 717	163 087 748	208 899 830
1983	250 265 982	25 308 809	224 957 273	287 038 484
1984	389 881 228	38 670 514	351 210 714	478 650 846
1985	714 399 804	57 313 067	657 086 737	904 819 950

1.2.12. Investicije društvenog sektora — teritorijalni princip

u tisućama dinara

	Ukupno	Građevinski radovi	Oprema s montažom	Ostalo
1966	1 014 544	466 922	511 201	36 421
1970	2 335 457	1 015 243	1 261 771	58 443
1975	8 085 009	4 522 533	3 343 341	219 135
1980	19 753 660	10 300 046	7 079 369	2 374 245
1981	25 987 723	12 442 425	11 390 474	2 154 824
1982	29 097 439	14 295 076	12 673 159	2 129 204
1983	33 430 757	13 203 606	17 762 224	2 464 927
1984	36 466 042	15 382 095	17 412 239	3 671 708
1985	92 565 190	31 651 482	55 584 431	5 325 277

1.2.13. Osnovno obrazovanje

	Škole	Učenici			Nastavnici
		ukupno	muški	ženski	
1938/39	37	16 815	520
1945/46	38	17 431	8 420	9 011	510
1951/52	54	30 448	734
1955/56	66	37 157	18 765	18 392	1 208
1960/61	95	53 753	27 389	26 364	2 043
1965/66	95	55 671	28 477	27 194	2 285
1970/71	96	53 512	27 166	26 346	2 648
1975/76	143	66 129	33 596	32 533	3 134
1980/81	141	73 979	37 867	36 112	3 719
1985/86	181	96 466	49 041	47 425	4 629

1.2.14. Srednjoškolsko obrazovanje

	Škole	Učenici			Nastavnici
		ukupno	muški	ženski	
1938/39	39	14 329	1 083
1951/52	67	24 927	1 621
1955/56	63	25 043	14 345	10 698	1 574
1960/61	70	27 995	16 020	11 975	1 625
1965/66	80	35 901	19 376	16 526	1 348
1970/71	86	36 436	18 946	17 490	2 201
1975/76 ¹⁾	154	39 372	19 839	19 533	2 368
1980/81	73	38 527	19 202	19 325	3 251
1985/86	80	43 807	22 127	21 680	3 150

¹⁾ Godina u kojoj je započeto provođenje reforme srednjoškolskog obrazovanja

1.2.15. Više, visoke škole i fakulteti

	Studenti		Diplomirani studenti od 1946—1985 (kumulativno)		Nastavnici
	ukupno	žene	ukupno	žene	
1939-40	6 886	1 792	380
1945-46	8 630	2 913	168	...	302
1950-51	15 679	5 273	2 981	...	540
1955-56	15 506	5 274	14 127	3 125	687
1960-61	26 616	9 083	26 908	4 329	981
1965-66	27 984	11 483	46 087	10 318	1 668
1970-71	39 212	16 772	68 863	19 448	1 847
1975-76	46 884	19 697	99 204	32 132	2 003
1980-81	38 071	18 475	137 304	48 934	3 192
1985-86	32 268	15 065	184 644	70 421	3 344

1.2.16. Kultura i umjetnost

	Kazališta ¹⁾			Kinematografi			Radio pretplatnici	TV pretplatnici
	broj	predstave	posjetioci	broj	predstave	posjetioci u tis.		
1935	1	662	340 209	8 917	...
1939	1	695	362 846	14 776	...
1946	1	498	378 982
1950	5	1 125	707 824	18	13 602	5 753
1955	6	1 185	625 389	29	17 930	7 845	59 024	...
1960	5	1 278	639 814	33	27 746	10 267	102 947	5 034
1965	5	993	505 522	35	30 973	8 794	159 177	57 772
1970	9	1 381	476 011	31	28 206	5 657	152 550	124 750
1975	10	1 816	709 684	30	26 800	5 662	192 583	169 389
1980	10	2 073	782 751	31	27 100	5 908	189 986	189 479
1985	10	2 475	792 769	31	28 433	5 980	237 129	227 313

¹⁾ Podaci o broju predstava i posjetilaca odnose se na sezonu koja završava u prikazanoj kalendarskoj godini.

1.2.17. Biblioteke

	1956	1960	1964	1968	1971	1974	1977	1980	1983	1986
Broj biblioteka	545	496	484	430	452	429	381	306	276	265
Broj knjiga i časopisa u tis.	1 790	2 582	3 247	3 924	4 678	4 702	5 279	6 357	5 951	7 196

1.2.18 Indeks cijena

	1952	1957	1962	1967	1968	1972	1977	1982	1985	1986
Prodajne cijene proizvođača ind. proizvoda	100,0	124,7	246,7	603,6	2398,8	4209,9
Maloprodajne cijene	29,3	34,2	49,1	94,6	100,0	166,3	391,0	1318,6	5121,4	10 048,2
Troškovi života	27,3	33,9	46,6	95,2	100,0	170,6	404,0	1367,7	5211,1	10 265,9
Cijene ugostiteljskih usluga	37,0	95,0	100,0	196,6	455,1	1567,5	5353,0	11937,2

1.2.19. Vrijednost i namjenska struktura vrijednosti osobne potrošnje

	1968	1973	1978	1983
Osobna potrošnja				
Po domaćinstvu u dinarima	17 521	46 413	114 605	423 855
Po članu domaćinstva u dinarima	6 126	16 228	40 640	145 964
Struktura				
Osobna potrošnja - ukupno	100,0	100,0	100,0	100,0
Hrana i piće	39,6	40,7	37,8	40,4
Stanovanje	6,7	6,4	6,7	5,5
Energija	5,8	5,2	5,5	8,1
Oprema stana	6,3	5,5	6,0	4,1
Odjeća i obuća	9,2	8,2	9,3	7,6
Prometna sredstva, prometne i PTT usluge	10,5	12,4	12,6	11,1
Higijena, kozmetika i njega zdravlja	5,3	5,1	4,8	4,2
Obrazovanje, razonoda, sport i odmor	7,7	7,4	9,7	5,6
Pušenje	3,3	2,7	2,3	2,1
Ostala roba i usluge	5,6	6,4	5,3	11,3

1.3. Društveno samoupravljanje

1.3.1. Odbornici skupštine grada Zagreba nakon izbora 1982. godine

	Ukupno	Vijeće udruženog rada	Vijeće općina	Društveno- političko vijeće
Ukupno	213	114	62	37
— muški	155	89	44	22
— ženski	58	25	18	15
Starost				
— do 27 godina	27	12	8	7
— 28 do 40 godina	99	59	33	7
— preko 40 godina	87	43	21	23
Stupanj stručnog obrazovanja				
— visoko	80	40	22	18
— više	40	16	20	4
— srednje	63	45	10	8
— visokokvalificirani	13	7	3	3
— kvalificirani	15	4	7	4
— ostalo	2	2	—	—
Sudionici NOR-a	14	1	5	8
Članovi SK	182	90	58	34
Članovi delegacija				
— radnih ljudi privrede	101	91	10	—
— radnih ljudi neprivrede	26	23	3	—
— radnih ljudi i građana u mjesnim zajednicama	33	—	33	—
— društveno-političkih organizacija	53	—	16	37
Trajanje mandata				
— 4 godine	210	112	61	37
— kraće od 4 godine odnosno za određeno pitanje	3	2	1	—
Od oslobođenja bili birani u skupštine DPZ				
— 1 put	57	25	24	8
— 2 i više puta	29	8	10	11
— nisu bili birani	127	81	28	18
U razdoblju od 1978. do ovih izbora bili članovi delegacije osnovne organizacije-zajednice odnosno društveno-političke organizacije	104	48	38	18

1.3.2. Odbornici općinskih skupština nakon izbora 1982. godine

	Ukupno	Vijeće udruženog rada	Vijeća mjesnih zajednica	Društveno- političko vijeće
Ukupno	1 856	877	548	431
— muški	1 418	663	464	291
— ženski	438	214	84	140
Starost				
— do 27 godina	236	104	43	89
— 28 do 40 godina	742	435	166	141
— preko 40 godina	878	338	339	201
Stupanj stručnog obrazovanja				
— visoko	548	233	181	134
— više	308	133	96	79
— srednje	608	295	164	149
— visokokvalificirani	132	81	31	20
— kvalificirani	151	82	36	33
— ostalo	109	53	40	16
Sudionici NOR-a	170	25	73	72
Članovi SK	1 259	500	386	373
Članovi delegacija				
— radnih ljudi privrede	676	676	-	-
— radnih ljudi neprivrede	201	201	-	-
— radnih ljudi i građana u mjesnim zajednicama	548	-	548	-
— društveno-političkih organa	431	-	-	431
Trajanje mandata				
— 4 godine	1 821	848	542	431
— kraće, od 4 godine odnosno za određeno pitanje	35	29	6	-
Od oslobođenja bili birani u skupštine DPZ				
— 1 put	383	153	153	77
— 2 i više puta	269	72	128	69
— nisu bili birani	1 204	652	267	285
U razdoblju od 1978. do ovih izbora bili članovi delegacije osnovne organizacije-zajednice odnosno društveno-političke organizacije	810	317	278	215

1.3.3. Mjesne zajednice i delegati u skupštinama mjesnih zajednica

	Mjesne zajednice	Delegati u skupštinama mjesnih zajednica			
		ukupno	žene	omladina	članovi SKJ
1982	212	6 427	1 230	796	2 897
1984	173	5 000	905	462	2 276

1.3.4 Radna tijela mjesnih zajednica

	Stalne komisije i odbori	Savjeti potrošača — korisnika usluga	Mirovna vijeća	Komisije za molbe i žalbe građana
1982	1 046	214	207	67
1984	836	175	173	53

1.3.5. Aktivnost mjesnih zajednica

	Osnovane knjižnice	Kulturno-zabavne priredbe	Izgrađeno igrališta za djecu	Izgrađeno sportskih terena	Izgrađeno zdravstvenih objekata	Izgrađeno uslužnih i opskrbnih objekata	Izgrađeno trotoara u m ²	Uređeno zelenih površina u m ²
1982	3	865	32	45	8	70	14 295	40 791
1984	3	729	34	33	15	120	45 871	46 459

1.3.6. Organizacije-zajednice prema oblicima udruživanja — stanje 30.VI.

	Ukupno	Osnovna organizacija udruženog rada	Radna organizacija bez OOUR-a	Radna organizacija sa OOUR	Složena organizacija udruženog rada	Radna zajednica OOUR-a	Osnovna organizacija kooperanata u poljoprivredi	Ugovorna organizacija udruženog rada	Osnovna zadruga organizacija	OOUR u zadrugi za kooperaciju	Poljoprivredna zadruga bez OOUR	Poljoprivredna zadruga sa OOUR	Obrtnička zadruga	Ostale zadruge	Interna banka	Osnovna banka
1977	3 414	1 128	830	262	9	227	—	—	—	—	7	—	33	16	—	11
1978	3 846	1 156	801	265	16	290	—	—	—	—	8	—	37	13	19	5
1979	4 039	1 144	790	260	18	301	1	—	4	1	6	1	37	8	14	5
1980	4 272	1 091	788	269	22	338	2	1	2	—	6	1	40	4	12	6
1981	4 682	1 109	794	288	23	366	2	2	1	—	7	1	45	3	12	6
1982*	5 274	1 133	849	298	25	366	2	4	1	—	7	1	53	—	11	7
1983	5 318	1 080	828	281	28	385	1	5	—	—	8	1	59	—	12	7
1984	5 370	1 039	843	270	29	350	2	7	—	—	7	4	59	47	13	6
1985	5 462	988	864	264	26	349	2	7	—	—	9	1	77	46	17	6
1986	5 479	940	866	252	26	320	4	7	—	—	10	—	89	46	18	6

1.3.6. Organizacije-zajednice prema oblicima udruživanja — stanje 30.VI. (nastavak)

	Zajednica osiguranja i reosiguranja	RZ za više financijskih organizacija	Udružena banka	Osnovna zajednica rizika osiguranja	Ostale financijske organizacije	Zajednica OOUR-a	Opće i posebno udruženje organizac. udruženog rada	SIZ	OSIZ ¹⁾	Radna zajednica SIZ-a ¹⁾	Organ društveno-političke zajednice	Organ društvene zajednice	Organ mjesne zajednice	RZ za više mjesnih zajednica ¹⁾	Društveno-politička organizacija	Društvena organizacija	Udruženje građana	Ostale organizacije	RZ za više društ. polit. org.
1977	-	-	-	18	2	8	53	163	-	-	118	179	-	-	97	213	33	7	-
1978	-	-	-	12	-	8	53	219	-	-	130	42	177	-	106	423	66	-	-
1979	-	-	1	11	2	6	63	253	-	-	137	42	193	-	105	558	78	-	-
1980	-	-	1	18	1	2	84	280	-	-	156	44	208	-	103	689	100	4	-
1981	-	-	1	20	2	1	90	213	72	9	168	47	220	1	104	916	149	10	-
1982*	-	-	1	18	2	-	89	251	83	13	188	52	313	1	111	1 173	206	16	-
1983	-	-	1	19	2	-	81	231	83	11	209	58	315	1	111	1 377	105	19	-
1984	4	5	1	10	25	-	80	171	50	11	215	52	322	4	102	1 454	157	29	2
1985	2	9	1	12	24	-	82	187	40	11	226	47	324	2	112	1 565	123	38	1
1986	2	8	1	8	28	-	84	201	45	11	224	47	329	2	111	1 625	122	46	1

¹⁾ Oblik udruživanja od 1981.

* Prikazani podaci u tabelama 1.3.6. i 1.3.7. od 1982. godine odnose se na područje grada Zagreba prema važećoj političko-teritorijalnoj podjeli (14 općina).

1.3.7. Organizacije-zajednice po područjima djelatnosti — stanje 30.VI.

	Sveukupno	Ukupno privreda	Industrija	Poljoprivreda	Šumarstvo	Vodoprivreda	Građevinarstvo	Promet i veze	Trgovina
1977	3 414	1 773	531	45	6	4	231	80	359
1978	3 846	1 922	572	51	6	5	239	83	391
1979	4 039	1 936	592	56	7	5	239	82	390
1980	4 272	1 935	586	59	7	6	245	83	379
1981	4 682	1 981	592	61	7	7	261	90	381
1982*	5 274	2 058	643	68	8	7	264	90	378
1983	5 318	2 032	651	59	8	7	269	81	370
1984	5 370	1 970	620	57	8	7	267	79	353
1885	5 462	1 956	611	63	4	6	257	77	337
1986	5 479	1 881	618	55	4	6	250	73	306

1.3.7. Organizacije-zajednice po područjima djelatnosti — stanje 30.VI. (nastavak)

	Ugostiteljstvo	Obrt i usluge	Stambeno-komunalna djelatnost	Financijske, tehničke i poslovne usluge	Ukupno neprivreda	Financijske, tehničke i poslovne usluge	Obrazovanje, znanost i informatika	Zdravstvena i socijalna djelatnost	Društveno-političke zajednice i društveno-političke organizacije
1977	64	121	53	279	1 359	—	606	221	814
1978	73	139	40	323	1 924	—	590	274	1 060
1979	70	136	35	324	2 103	—	673	228	1 202
1980	72	138	36	324	2 337	—	751	231	1 355
1981	79	151	37	315	2 701	12	905	239	1 545
1982*	76	157	39	328	3 216	12	1098	242	1 864
1983	76	158	40	314	3 285	7	1 131	227	1 920
1984	67	158	39	315	3 400	9	1 196	230	1 965
1985	66	159	38	338	3 506	7	1 237	232	2 030
1986	57	150	35	327	3 598	7	1 224	232	2 135

* Vidi opasku na strani 25.

1.3.8. Samoupravne interesne zajednice u 1986. godini¹⁾

	Ukupno	RSIZ	USIZ		S I Z						
			Svega	od toga za GZO Zagreb	Svega	Osnovani za područje					osnovani za određeni interes
						republike	više zajednica općine	GZO Zagreb	više općina	općine	
Područje interesnog organiziranja											
UKUPNO	201	6	11	10	184	29	4	3	1	144	3
Energetika	1	—	—	—	1	1	—	—	—	—	—
Vodoprivreda	5	1	—	—	4	—	—	1	1	2	—
Promet i veze	5	—	—	—	5	2	1	2	—	—	—
Poljoprivreda	3	—	—	—	3	—	—	—	—	3	—
Stanovanje i komunalna djelatnost	15	—	1	1	14	—	—	—	—	14	—
Društvena briga o djeci predškolskog uzrasta	14	—	1	1	13	—	—	—	—	13	—
Odgaj i osnovno obrazovanje	15	—	1	1	14	—	—	—	—	14	—
Odgaj i usmjereno obrazovanje	17	1	—	—	16	13	3	—	—	—	—
Znanstveni rad	8	1	—	—	7	7	—	—	—	—	—
Kultura	17	1	1	1	15	1	—	—	—	14	—
Fizička kultura	16	1	1	1	14	—	—	—	—	14	—
Odmor i rekreacija	14	—	1	1	13	—	—	—	—	12	1
Tehnička kultura	15	—	1	1	14	—	—	—	—	14	—
Zapošljavanje	16	—	2	1	14	—	—	—	—	14	—
Zdravstveno osiguranje	16	—	1	1	15	1	—	—	—	14	—
Mirovinsko i invalidsko osiguranje	3	—	—	—	3	3	—	—	—	—	—
Socijalna zaštita	16	1	1	1	14	—	—	—	—	14	—
Ostalo	5	—	—	—	5	1	—	—	—	2	2

¹⁾ Obuhvaćene su sve samoupravne interesne zajednice koje imaju sjedište na području grada Zagreba.

1.4. Stanovništvo

1.4.1. Stanovništvo prema starosti u popisima 1971. i 1981. godine*

	1971			1981		
	svega	muško	žensko	svega	muško	žensko
Ukupno	733 766	350 051	383 715	855 568	404 020	451 548
0 — 4	48 697	24 987	23 710	62 334	31 742	30 592
5 — 9	44 902	22 800	22 102	57 624	29 490	28 134
10 — 14	42 978	21 889	21 089	52 025	26 783	25 242
15 — 19	54 711	26 522	28 189	51 218	24 926	26 292
20 — 24	67 962	32 891	35 071	64 811	29 337	35 474
25 — 29	61 555	30 535	31 020	76 763	36 779	39 984
30 — 34	63 417	33 024	30 393	74 263	36 048	38 215
35 — 39	62 426	31 947	30 479	61 756	29 862	31 894
40 — 44	58 906	28 473	30 433	63 496	32 344	31 152
45 — 49	52 309	22 826	29 483	61 254	30 538	30 716
50 — 54	33 128	14 730	18 398	56 365	26 431	29 934
55 — 59	37 350	16 723	20 627	48 698	20 431	28 267
60 — 64	35 858	15 755	20 103	29 525	12 220	17 305
65 — 69	27 263	11 373	15 890	30 672	12 669	18 003
70 — 74	19 373	7 310	12 063	26 414	10 279	16 135
75 i više godina	16 757	5 260	11 497	28 184	9 042	19 142

Napomena: Razlika između broja pod ukupno i zbroja po dobnim skupinama čini „nepoznatu“ starost.

* Prikazani podaci u tabelama od 1.4.1. do 1.4.8. odnose se na područje grada Zagreba prema važećoj političko-teritorijalnoj podjeli (14 općina).

1.4.2. Stanovništvo staro 15 i više godina prema spolu i školskoj spremi (Stanje popisa od 31.3.1981.god.)*

	Svega	muško	žensko
Ukupno	683 585	316 005	367 580
Bez školske spreme	24 742	7 313	17 429
Nezavršeno osnovno obrazovanje			
— 1—3 razreda osnovne škole	16 711	3 974	12 737
— 4—7 razreda osnovne škole	149 075	47 531	101 544
Osnovno obrazovanje	123 253	49 268	73 985
Srednje obrazovanje			
— svega	275 444	154 099	121 345
— škole za KV i VKV radnike i ostali stručni kadar	129 188	91 314	37 874
— gimnazija	45 613	17 261	28 352
— srednje škole za stručni kadar	90 693	40 789	49 904
— srednje usmjereno obrazovanje	9 950	4 73	5 215
Više obrazovanje	25 313	13 464	11 849
Visoko obrazovanje	60 849	36 296	24 553
Nepoznato	8 198	4 060	4 138

1.4.3. Stanovništvo prema narodnosti u popisima 1971. i 1981. godine*

	Ukupno	Crnogorci	Hrvati	Makedonci	Muslimani	Slovenci	Srbi	Albanci	Česi i Slovaci	Mađari	Nisu se nacionalno izjasnili		Ostali i nepoznato
											Jugo-slaveni	prema čl. 171. Ustava i regional. pripadnost	
1971	733 766	2 369	639 275	1 686	5 562	13 227	39 816	1 142	1 683	1 425	15 409	3 900	8 269
1981	885 568	2 525	702 396	1 859	7 373	9 661	41 551	1 475	1 561	1 267	59 595	5 755	20 550

1.4.4. Stanovništvo prema aktivnosti u popisima 1971. i 1981. godine*

	1971	1981
Ukupno	733 766	819 987¹⁾
Aktivno	356 220	399 337
Osobe s osobnim prihodom	83 801	116 029
Uzdržavano	293 745	304 621

¹⁾ Bez osoba na privremenom radu u inozemstvu i članova njihovih porodica.

* vidi opasku na strani 28.

1.4.5. Ukupno stanovništvo u zemlji po mjestu stanovanja, prema aktivnosti i spolu (Stanje popisa od 31.3.1981.god.)*

	Svega	Žensko
Ukupno	819 987	435 046
Aktivno		
— svega	399 337	185 022
— obavlja zanimanje	386 649	180 545
Osobe s osobnim prihodom	116 029	67 370
Uzdržavano — svega	304 621	182 654
Od članova domaćinstva u zemlji	296 393	—
Od članova domaćinstva na privremenom radu u inozemstvu	8 228	—
% aktivnog stanovništva u ukupnom stanovništvu	49	—
% aktivnih žena u ukupnom ženskom stanovništvu	—	43

1.4.6. Osnovni kontingenti stanovništva u zemlji (Stanje popisa od 31.3.1981.god.)*

	1981
Predškolska djeca (do 7 godina)	82 494
Djeca — školski obveznici (7 — 14 godina)	82 627
Omladina (15 — 27 godina)	158 761
Stanovništvo radno sposobnog uzrasta	
— muško (15 — 64 godine)	265 400
— žensko (15 — 59 godina)	281 050
Žensko stanovništvo (15 — 49 godina)	224 004
Povratnici s privremenog rada u inozemstvu	22 133
Radnici	348 975
Učenici osnovnih škola	84 651
Učenici srednjih škola	34 540
Studenti	19 658

* Vidi opasku na strani 28.

1.4.7. Porodična i neporodična domaćinstva prema broju članova (Stanje popisa od 31.3.1981.god.)*

	Svega	Domaćinstva koja imaju poljoprivredno gazdinstvo	Domaćinstva koja nemaju poljoprivredno gazdinstvo
Ukupno	290 657	43 286	247 371
Porodična domaćinstva prema broju članova — svega	227 909	38 796	189 113
sa 2	58 846	8 626	50 220
3	70 965	9 346	61 619
4	63 015	9 389	53 626
5	21 661	6 008	15 653
6	8 859	3 596	5 263
7	2 774	1 211	1 563
8 i više članova	1 789	620	1 169
Neporodična domaćinstva — svega	62 748	4 490	58 258
samačka	54 874	3 981	56 893
višečlana	7 874	509	7 365

1.4.8. Porodice prema sastavu (Stanje popisa od 31.3.1981. god.)*

	Svega	Domaćinstva koja imaju poljoprivredno gazdinstvo	Domaćinstva koja nemaju poljoprivredno gazdinstvo
Porodice — ukupno	249 373	47 028	202 345
Sastav:			
Bračni par bez djece	67 129	15 833	51 296
Bračni par s djecom	151 280	26 888	124 392
Majka s djecom	26 382	3 478	22 904
Otac s djecom	4 582	829	3 753

* Vidi opasku na strani 28.

1.4.9. Rođenja, umiranja i brakovi

	Živo- rođena djeca	Mrtvo- rođena djeca	Mrtvo- rođeni na 1000 živoro- đenih	Umrli		Umrli dojen- čad na 1000 živoro- đenih	Prirod- ni prira- štaj	Brakovi		
				ukupno	od toga dojen- čad			sklop- ljeni	razve- deni	razve- deni na 1000 sklop- ljenih
1976	11 330	78	6,88	6 544	174	15,35	4 786	6 359	1 519	238,87
1977	11 721	72	6,14	6 559	227	19,37	5 162	6 618	1 576	238,14
1978	12 048	61	5,06	7 012	243	20,17	5 036	6 544	1 565	239,15
1979	12 516	64	5,11	7 047	197	15,74	5 469	6 531	1 284	196,60
1980	12 465	58	4,65	7 159	215	17,25	5 306	6 346	1 459	229,90
1981	12 093	51	4,22	7 568	184	15,22	4 525	6 171	1 547	250,69
1982*	13 239	71	5,36	8 345	212	16,01	4 894	6 586	1 597	242,48
1983	12 554	54	4,30	8 948	181	14,42	3 606	6 513	1 600	245,66
1984	12 206	41	3,36	8 960	145	11,88	3 246	6 035	1 637	271,25
1985	11 776	31	2,63	8 609	150	12,74	3 167	5 826	1 569	269,30

1.4.10. Broj stanovnika sredinom godine i stope prirodnog kretanja

	Ukupan broj stanovnika u tisućama ¹⁾	Živoro- đeni	Mrtvoro- đeni	Ukupno umrli	Prirodni priraštaj	Sklopljenih brakova	Razvedenih brakova
1976	720,8	15,72	0,11	9,08	6,64	8,82	2,12
1977	730,6	16,04	0,10	8,98	7,07	9,06	2,16
1978	740,4	16,27	0,08	9,47	6,80	8,84	2,11
1979	750,2	16,68	0,08	9,39	7,29	8,71	1,71
1980	760,0	16,40	0,08	9,42	6,98	8,35	1,92
1981	771,6	15,67	0,07	9,81	5,86	8,00	2,00
1982*	872,1	15,18	0,08	9,57	5,61	7,55	1,83
1983	884,2	14,20	0,06	10,12	4,08	7,37	1,81
1984	892,6	13,68	0,05	10,04	3,64	6,76	1,83
1985	909,3	12,95	0,03	9,47	3,48	6,41	1,73

¹⁾ Za period između dva popisa stanovništva ukupan broj stanovnika procijenjen je na bazi podataka o migraciji i prirodnom priraštaju stanovnika.

* Podaci u tabelama 1.4.9. do 1.4.20. od 1982. god. odnose se na područje grada Zagreba prema važećoj političko-teritorijalnoj podjeli (14 općina)

1.4.11. Živorodeni i mrtvorodeni po spolu, bračnosti, mjestu porođaja i stručnoj pomoći

	Ukupno	Spol		Bračnost		Mjesto porođaja i stručna pomoć		
		muški	ženski	bračno	van-bračno	u zdravstvenoj ustanovi	na drugom mjestu	
							sa stručnom pomoći	bez stručne pomoći
Živorodeni								
1976	11 330	5 697	5 633	10 740	590	11 273	24	33
1977	11 721	6 042	5 679	11 114	607	11 671	19	31
1978	12 048	6 158	5 890	11 437	611	11 986	25	37
1979	12 516	6 407	6 109	11 804	712	12 470	14	32
1980	12 465	6 450	6 015	11 707	758	12 424	15	26
1981	12 093	6 147	5 946	11 331	762	12 063	16	14
1982*	13 239	6 851	6 388	12 445	794	13 207	17	15
1983	12 554	6 491	6 063	11 761	793	12 522	15	17
1984	12 206	6 319	5 887	11 397	809	12 172	10	24
1985	11 776	6 028	5 748	10 951	825	11 756	11	9
Mrtvorodeni								
1976	78	32	46	71	7	76	1	1
1977	72	39	33	68	4	72	—	—
1978	61	36	25	56	5	61	—	—
1979	64	34	30	60	4	63	—	1
1980	58	35	23	54	4	58	—	—
1981	51	19	32	45	6	51	—	—
1982*	71	40	31	65	6	71	—	—
1983	54	33	21	46	8	54	—	—
1984	41	19	22	37	4	41	—	—
1985	31	16	15	21	10	31	—	—

1.4.12. Živorodeni i mrtvorodeni prema starosti majke i redu rođenja

	Ukupno	Starost majke						Red rođenja					
		do 15	15—19	20—29	30—39	40 i više	nepoznato	prvo	drugo	treće	četvrto	peto i više	nepoznato
Živorodeni													
1976	11 330	8	932	8 074	2 094	111	111	6 067	3 954	533	130	74	572
1977	11 721	4	847	8 503	2 179	95	93	6 338	4 157	563	125	75	463
1978	12 048	4	895	8 741	2 246	112	50	6 424	4 379	627	146	83	389
1979	12 516	5	882	9 041	2 447	103	38	6 613	4 655	716	153	66	313
1980	12 465	1	831	8 988	2 487	121	37	6 637	4 661	700	158	85	224
1981	12 093	4	718	8 702	2 520	118	31	6 335	4 488	751	138	76	305
1982*	13 239	1	792	9 620	2 684	107	35	6 752	5 113	835	158	94	287
1983	12 554	2	713	8 882	2 823	98	36	6 394	4 847	863	161	84	205
1984	12 206	1	677	8 713	2 701	87	27	6 208	4 777	795	148	89	189
1985	11 776	—	678	8 194	2 779	96	29	5 968	4 586	785	176	105	156
Mrtvorodeni													
1976	78	—	3	56	13	6	—	76	2	—	—	—	—
1977	72	—	5	45	20	2	—	69	3	—	—	—	—
1978	61	—	6	38	16	1	—	59	2	—	—	—	—
1979	64	—	4	47	12	1	—	63	1	—	—	—	—
1980	58	—	3	44	10	1	—	57	1	—	—	—	—
1981	51	—	3	38	6	3	1	48	1	1	—	—	1
1982*	71	—	5	45	20	1	—	68	2	—	—	—	1
1983	54	—	5	37	11	1	—	52	1	1	—	—	—
1984	41	—	3	25	13	—	—	40	1	—	—	—	—
1985	31	—	1	19	11	—	—	29	2	—	—	—	—

1.4.13. Umrlí po spolu i starosti

	Spol	Navršene godine starosti												70 i više	nepoznato
		ukupno	0	1—4	5—9	10—14	15—19	20—29	30—39	40—49	50—59	60—69			
1976	muški	3 291	98	11	13	8	19	77	125	299	436	791	1 412	2	
	ženski	3 253	76	7	11	8	14	38	58	161	267	615	1 998	—	
1977	muški	3 404	142	14	14	7	19	102	120	339	434	774	1 439	—	
	ženski	3 155	85	8	7	1	8	35	71	157	282	596	1 905	—	
1978	muški	3 627	140	10	13	10	14	91	148	343	518	782	1 558	—	
	ženski	3 385	103	14	9	5	11	44	76	169	301	557	2 096	—	
1979	muški	3 608	112	11	7	8	19	86	154	333	588	746	1 544	—	
	ženski	3 439	85	5	3	3	9	38	55	150	347	576	2 168	—	
1980	muški	3 571	133	8	14	6	16	98	145	338	569	734	1 503	1	
	ženski	3 588	82	15	11	6	12	38	58	142	385	581	2 257	1	
1981	muški	3 911	119	16	11	6	19	75	142	369	624	757	1 773	—	
	ženski	3 657	65	6	9	7	7	33	53	143	352	587	2 395	—	
1982*	muški	4 251	123	14	12	8	26	99	167	394	731	804	1 869	4	
	ženski	4 094	89	16	5	9	16	37	67	200	391	565	2 697	2	
1983	muški	4 596	102	9	9	12	30	96	157	437					

1.4.14. Umrlí prema liječenju, mjestu smrti i prijavi uzroka smrti

	Ukupno umrlí			Umrla dojenčad			Liječeni prije smrti		Mjesto smrti		Podatke o uzroku smrti daje		
	svega	muški	ženski	svega	muški	ženski	da	ne	zdravstvena ustanova	drugó mjesto	liječnik koji je liječio, ili obduktor	liječnik pregledač mrtvacá	liik pregledač, ili prijavitelac
1976	6 544	3 291	3 253	174	98	76	5 694	850	3 162	3 382	6 197	274	73
1977	6 559	3 404	3 155	227	142	85	5 827	732	3 185	3 374	6 294	237	28
1978	7 012	3 627	3 385	243	140	103	6 175	837	3 398	3 614	6 716	244	52
1979	7 047	3 608	3 439	197	112	85	6 279	768	3 556	3 491	6 798	213	36
1980	7 159	3 571	3 588	215	133	82	6 271	888	3 722	3 437	6 804	313	42
1981	7 568	3 911	3 657	184	119	65	6 659	909	3 994	3 574	7 227	299	42
1982*	8 345	4 251	4 094	212	123	89	7 323	1 022	4 296	4 049	7 921	351	73
1983	8 948	4 596	4 352	181	102	79	7 842	1 106	4 685	4 263	8 556	328	64
1984	8 960	4 592	4 368	145	83	62	7 783	1 177	4 663	4 297	8 499	347	114
1985	8 609	4 401	4 208	150	92	58	7 592	1 017	4 521	4 088	8 192	391	26

1.4.15 Umrli prema uzroku smrti

	1976	1977	1978	1979	1980	1981	1982*	1983	1984	1985
Ukupno	6 544	6 559	7 012	7 047	7 159	7 568	8 345	8 948	8 960	8 609
Tuberkuloza i druge infektivne i parazitarne bolesti	60	82	81	77	76	71	72	84	72	81
Neoplazme	1 415	1 473	1 508	1 605	1 525	1 678	1 724	1 799	1 845	1 870
Alergične i endokrine bolesti, poremećaji metabol. i ishrane	76	85	134	120	112	129	110	146	140	109
Bolesti krvi i krvotvornih organa	10	14	11	9	8	10	19	10	12	14
Psihički i psihoneurotički poremećaj	32	28	32	38	29	24	31	34	43	15
Bolesti nervnog sistema i čula	77	63	55	75	69	67	56	71	63	66
Bolesti cirkulatornog sistema	2 954	2 833	3 121	3 122	3 210	3 509	3 973	4 382	4 517	4 314
Bolesti respiratornog sistema	425	362	383	393	446	503	449	530	441	521
Bolesti organa za probavu	372	412	445	467	491	503	575	604	552	475
Bolesti urogenitalnog sistema	135	112	124	115	129	99	92	120	133	141
Komplikacije trudnoće, porođaja i babinja	3	3	4	2	—	2	2	3	2	—
Bolesti kože i potkožnog tkiva	2	1	—	—	—	—	3	—	1	2
Bolesti mišićno-koštanog sistema i vezivnog tkiva	7	3	6	3	4	2	3	1	2	1
Kongenitalne anomalije	36	59	64	44	49	51	50	46	45	42
Bolesti ranog djetinjstva	109	130	137	110	117	82	125	104	75	76
Simptomi, senilnost i nedovoljno definirano	275	316	272	211	228	201	325	249	237	221
Nesretni slučajevi, trovanja i nasilje	556	583	635	656	666	637	736	765	780	661

1.4.16. Nasilne smrti po spolu

	Ukupno nasilnih smrti			Nesretni slučajevi			Ubojstva i čedomorstva			Samoubojstva		
	svega	muški	ženski	svega	muški	ženski	svega	muški	ženski	svega	muški	ženski
1976	556	386	170	414	283	131	17	12	5	125	91	34
1977	583	386	197	433	294	139	18	9	9	132	83	49
1978	635	397	238	485	310	175	21	8	13	129	72	50
1979	656	431	225	514	346	168	12	7	5	130	78	52
1980	666	432	234	530	347	183	17	10	7	119	75	44
1981	637	394	243	482	293	189	17	11	6	138	90	48
1982*	736	466	270	536	332	204	17	11	6	183	123	60
1983	765	476	289	577	356	221	18	8	10	170	112	58
1984	780	479	301	593	349	244	24	14	10	163	116	47
1985	661	399	262	490	284	206	24	15	9	147	100	47

1.4.17. Pregled vitalnih događaja u inozemstvu

	Vrsta događaja	Ukupno	Država iz koje je primljen izvještaj događaja						
			Zapadna Njemačka	Francuska	Švicarska	Švedska	Norveška	Belgija	Ostalo
1976	Živorodeni	886	738	25	32	15	—	2	74
	Umrli	71	46	4	2	1	—	1	17
1977	Živorodeni	695	546	15	47	16	5	4	62
	Umrli	75	51	4	3	2	—	—	15
1978	Živorodeni	608	479	9	26	15	1	1	77
	Umrli	58	42	2	2	—	—	—	12
1979	Živorodeni	529	425	11	26	13	—	1	53
	Umrli	72	41	5	1	2	—	—	23
1980	Živorodeni	387	283	10	30	12	—	2	50
	Umrli	67	44	2	2	2	1	—	16
1981	Živorodeni	418	320	5	18	8	1	4	62
	Umrli	65	34	6	4	—	—	—	21
1982*	Živorodeni	401	300	7	33	7	—	2	55
	Umrli	104	70	7	3	—	1	—	23
1983	Živorodeni	324	231	7	32	7	—	1	46
	Umrli	83	56	3	5	3	—	—	16
1984	Živorodeni	283	191	5	33	5	—	—	49
	Umrli	83	59	5	3	2	—	—	14
1985	Živorodeni	268	165	4	28	5	—	3	63
	Umrli	71	48	3	2	1	—	1	16

1.4.18. Sklopljeni brakovi prema starosti zaručnika

Ukupno sklopljenih brakova	Navršene godine														60 i više	nepoznato
	do 16 godina	16	17	18	19	20-24	25-29	30-34	35-39	40-44	45-49	50-54	55-59			

Zaručnika

1976	6 359	—	—	1	33	73	2 420	2 170	656	373	169	137	75	60	185	7
1977	6 618	—	2	2	28	65	2 453	2 306	716	355	202	144	86	58	194	7
1978	6 544	—	—	1	31	87	2 548	2 211	700	326	176	143	107	51	154	9
1979	6 531	—	—	4	27	61	2 458	2 318	715	291	205	132	98	57	161	4
1980	6 346	—	1	1	23	46	2 269	2 276	812	259	197	131	78	71	179	3
1981	6 171	—	—	—	32	49	2 100	2 264	824	272	153	115	104	69	187	2
1982*	6 585	—	—	1	25	52	2 240	2 389	900	315	167	149	85	73	190	—
1983	6 513	—	1	4	24	59	2 229	2 362	864	334	187	118	97	66	165	3
1984	6 035	—	1	1	27	57	2 069	2 134	788	296	165	139	107	69	180	2
1985	5 826	—	—	3	21	61	1 895	2 010	835	346	171	126	100	84	174	—

Zaručnice

1976	6 359	16	79	162	357	568	2 833	1 322	356	194	149	89	88	52	93	1
1977	6 618	12	60	131	353	556	2 962	1 445	411	225	125	95	79	55	106	3
1978	6 544	20	72	114	376	538	2 983	1 406	404	204	128	100	82	49	65	3
1979	6 531	5	78	134	317	590	2 873	1 516	406	192	101	93	89	62	73	2
1980	6 346	—	49	103	323	525	2 753	1 508	460	175	116	100	83	66	80	5
1981	6 171	1	46	111	261	479	2 706	1 509	453	170	106	76	84	70	97	2
1982*	6 585	1	52	92	324	521	2 817	1 571	545	174	142	95	84	68	92	2
1983	6 513	—	51	100	300	504	2 851	1 541	561	195	94	104	65	63	83	1
1984	6 035	1	56	99	299	450	2 576	1 432	465	228	106	96	71	52	103	1
1985	5 826	3	38	69	271	441	2 448	1 407	514	211	110	86	83	51	94	—

1.4.19. Sklopljeni brakovi po redu braka i ranijem bračnom stanju

	Sklopljeni brakovi svega	Brak po redu				Ranije bračno stanje					
		muža		žene		muža			žene		
		I	II i više	I	II i više	neože-njen	udovac	razveden	neu-data	udovica	razvedena
1976	6 359	5 239	1 120	5 495	864	5 239	221	899	5 495	156	708
1977	6 618	5 465	1 153	5 724	894	5 465	234	919	5 724	203	691
1978	6 544	5 473	1 071	5 679	865	5 473	199	872	5 679	156	709
1979	6 531	5 502	1 029	5 718	813	5 502	191	838	5 718	163	650
1980	6 346	5 265	1 081	5 470	876	5 265	211	870	5 470	186	690
1981	6 171	5 146	1 025	5 359	812	5 146	208	817	5 359	163	649
1982*	6 586	5 518	1 068	5 729	857	5 518	206	862	5 729	174	683
1983	6 513	5 483	1 030	5 666	847	5 483	214	816	5 666	183	664
1984	6 035	5 033	1 002	5 251	784	5 033	203	799	5 251	173	611
1985	5 826	4 845	981	5 030	796	4 845	174	807	5 030	153	643

1.4.20. Sklopljeni brakovi prema školskoj spremi muža i žene

	Školska sprema													
	muža							žene						
	bez škole	4 razreda osnovne škole	osnovna škola	škola za KV i VKV rad-nike i stručni kadar	gimnazija, srednja škola, sr. usm. obraz.	fakulteti, više i visoke škole	nepoznato	bez škole	4 razreda osnovne škole	osnovna škola	škola za KV i VKV rad-nike i stručni kadar	gimnazija, srednja škola, sr. usm. obraz.	fakulteti, više i visoke škole	nepoznato
1976	23	228	627	2 424	1 910	1 092	55	62	412	1 214	1 275	2 538	793	65
1977	12	237	651	2 369	2 027	1 255	67	52	370	1 204	1 272	2 760	887	73
1978	19	212	697	2 308	2 105	1 174	29	42	303	1 272	1 176	2 868	859	24
1979	15	158	665	2 290	2 078	1 297	28	43	269	1 300	1 060	2 837	993	29
1980	11	162	629	2 114	2 095	1 321	14	42	262	1 116	941	2 926	1 040	19
1981	12	135	729	1 819	2 138	1 312	26	38	232	1 219	728	2 958	968	28
1982*	13	151	751	1 889	2 379	1 370	33	43	246	1 217	787	3 175	1 078	40
1983	19	109	723	1 894	2 426	1 307	35	22	204	1 191	753	3 194	1 109	40
1984	8	100	710	1 555	2 351	1 279	32	26	157	1 067	634	3 083	1 038	30
1985	8	109	637	1 421	2 317	1 287	47	41	151	1 002	601	2 945	1 041	45

1.4.21. Sklopljeni brakovi u gradu Zagrebu po registraciji

	Ukupno registri-ranih brakova	Od toga sa stalnim boravkom zaručnika									
		grad Zagreb	ostale općine SRH	SR Slo-venija	SRS van terit. SAP	SR B i H	SR Make-donija	SR Crna Gora	SAP Voj-vodina	SAP Kosovo	Ino-zem-stvo
1977	6 099	5 486	372	24	7	26	2	—	2	1	179
1978	6 162	5 517	404	23	16	48	1	2	1	—	160
1979	5 930	5 351	382	21	21	24	—	2	1	1	127
1980	5 880	5 297	379	20	20	40	5	1	1	—	117
1981	5 610	5 046	384	27	13	32	3	3	1	—	101
1982	5 526	4 959	390	24	18	33	3	2	1	1	95
1983	6 160	5 546	419	22	22	37	2	—	—	1	111
1984	5 787	5 206	378	26	18	36	1	4	1	—	117
1985	5 631	5 063	384	32	18	42	—	1	1	1	89
1986	5 519	4 980	374	25	12	30	—	2	1	—	95

1.4.22. Živorodena i mrtvorodena djeca po registraciji

	Spol	Ukupno rođenja u gradu Zagrebu			Od toga sa stalnim boravkom majke u								
					gradu Zagrebu			ostalim općinama SRH			druge republike i svi ostali		
		svoga	živo	mrtvo	svoga	živo	mrtvo	svoga	živo	mrtvo	svoga	živo	mrtvo
1977	muški	7 533	7 483	50	5 381	5 344	37	2 101	2 089	12	51	50	1
	ženski	6 988	6 948	40	5 046	5 020	26	1 898	1 886	12	44	42	2
1978	muški	7 511	7 463	48	5 513	5 483	30	1 941	1 923	18	57	57	—
	ženski	7 199	7 166	33	5 313	5 290	23	1 842	1 832	10	44	44	—
1979	muški	7 939	7 888	51	6 228	6 193	35	1 664	1 649	15	47	46	1
	ženski	7 491	7 444	47	5 940	5 913	27	1 510	1 492	18	41	39	2
1980	muški	8 027	7 981	46	6 312	6 277	35	1 672	1 662	10	43	42	1
	ženski	7 509	7 479	30	5 840	5 817	23	1 619	1 614	5	50	48	2
1981	muški	7 764	7 731	33	5 970	5 951	19	1 738	1 725	13	56	55	1
	ženski	7 479	7 435	44	5 765	5 737	28	1 663	1 647	16	51	51	—
1982	muški	7 856	7 810	46	5 975	5 941	34	1 828	1 818	10	52	51	2
	ženski	7 271	7 273	34	5 564	5 540	24	1 667	1 659	8	40	38	2
1983	muški	7 566	7 521	45	6 238	6 207	31	1 260	1 247	13	68	67	1
	ženski	7 135	7 104	31	5 855	5 835	20	1 215	1 205	10	65	64	1
1984	muški	7 397	7 367	30	6 118	6 101	17	1 216	1 205	11	63	61	2
	ženski	6 902	6 883	19	5 694	5 678	16	1 159	1 156	3	49	49	—
1985	muški	7 038	7 014	24	5 735	5 720	15	1 225	1 219	6	78	75	3
	ženski	6 698	6 680	18	5 466	5 452	14	1 151	1 148	3	81	80	1
1986	muški	6 706	6 682	24	5 478	5 463	15	1 138	1 131	7	90	88	2
	ženski	6 409	6 383	26	5 200	5 187	13	1 132	1 124	8	77	72	5

1.4.23. Smrtni slučajevi u gradu Zagrebu po registraciji

	Ukupno umrli u gradu Zagrebu			Od toga sa stalnim boravkom prije smrti								
				grad Zagreb			ostalim općinama SRH			druge republike i svi ostali		
	svoga	muški	ženski	svoga	muški	ženski	svoga	muški	ženski	svoga	muški	ženski
1977	7 807	4 162	3 645	6 003	3 067	2 936	1 554	947	607	250	148	102
1978	8 434	4 548	3 886	6 409	3 287	3 122	1 717	1 054	663	308	207	101
1979	8 492	4 465	4 027	6 655	3 391	3 264	1 555	908	647	282	166	116
1980	8 613	4 465	4 148	6 703	3 332	3 371	1 615	953	662	295	180	115
1981	9 201	4 844	4 357	7 124	3 639	3 485	1 787	1 026	761	290	179	111
1982	9 158	4 826	4 332	7 046	3 527	3 519	1 801	1 096	705	311	203	108
1983	10 414	5 489	4 295	8 239	4 208	4 031	1 857	1 103	754	318	178	140
1984	10 446	5 561	4 905	8 317	4 253	4 064	1 786	1 073	713	363	235	128
1985	9 969	5 277	4 692	7 906	4 054	3 852	1 709	994	715	354	229	125
1986	9 696	5 110	4 586	7 516	3 841	3 675	1 763	1 009	754	417	260	157

1.5. Zaposlenost

1.5.1. Zaposleni u društvenom sektoru — stanje 30. IX 1986. godine*

	Ukupno	Žene		Ukupno	Žene
Ukupno	404 751	181 137	Trgovina	49 684	27 612
Privreda	319 436	123 926	Trgovina na malo	25 308	16 678
Industrija	123 108	53 758	Trgovina na veliko	17 934	7 231
Elektroprivreda	2 429	495	Vanjska trgovina	6 442	3 724
Proizvodnja nafte i zemnog plina	732	434	Ugostiteljstvo i turizam	11 291	7 757
Proizvodnja naftnih derivata	866	284	Obrtništvo i osobne usluge	18 251	5 212
Crna metalurgija	9	3	Stambeno-komunalna djelatnost i uređenje naselja i prostora	9 879	1 572
Proizvodnja obojenih metala	—	—	Financijske, tehničke i poslovne usluge	31 460	15 879
Proizvodnja nemetalnih minerala	156	7	Bankarstvo	8 507	6 556
Prerada nemetalnih minerala	3 216	1 596	Osiguranje imovine i osoba	1 464	874
Metaloprerađivačka djelatnost	11 501	3 615	Usluge u području prometa	5 992	2 468
Strojogradnja	11 103	2 501	Projektiranje i srodne tehničke usluge	6 464	2 519
Proizvodnja prometnih sredstava	4 703	783	Geološka istraživanja	3 513	634
Proizvodnja električnih strojeva i aparata	24 270	10 040	Istraživačko-razvojni rad u privrednim djelatnostima	3 068	1 439
Proizvodnja osnovnih kemijskih proizvoda	3 347	736	Istraživačko-razvojne usluge u društvenim djelat.')	277	140
Prerada kemijskih proizvoda	8 831	4 455	Poslovne usluge	2 116	1 207
Proizvodnja kamena, sljunka i pijeska	607	50	Odvjetničke usluge	59	42
Proizvodnja građevnog materijala	3 236	454	Neprivreda	85 315	57 211
Proizvodnja građe i ploča	551	182	Obrazovanje, znanost, kultura i informacije	36 018	20 689
Proizvodnja finalnih proizvoda od drveta	2 391	760	Obrazovanje	17 117	11 270
Proizvodnja i prerada papira	2 541	1 251	Osnovno obrazovanje	7 035	5 688
Proizvodnja tekstilnih prediva i tkanina	4 373	2 910	Srednje obrazovanje	3 975	2 587
Proizvodnja gotovih tekstilnih proizvoda	11 128	9 244	Više obrazovanje	257	120
Proizvodnja kože i krzna	348	124	Visoko obrazovanje	5 419	2 574
Proizvodnja kožne obuće i galanterije	3 766	2 858	Ostalo obrazovanje	449	301
Proizvodnja kaučuka	1 681	863	Znanstveno-istraživačka djelatnost	6 355	3 153
Proizvodnja prehrambenih proizvoda	10 322	5 331	Kultura, umjetnost i informacije	11 967	5 994
Proizvodnja pića	2 603	849	Tjelesna kultura i sport	579	272
Proizvodnja stočne hrane	334	86	Zdravstvena i socijalna zaštita	30 450	24 962
Proizvodnja i prerada duhana	783	502	Zdravstvena zaštita	21 105	17 008
Grafička djelatnost	5 811	2 703	Društvena zaštita djece i omladine		
Dorada, prerada i proizvodnja sirovina od otpadaka	510	169	i socijalna zaštita	9 345	7 954
Proizvodnja raznovrsnih proizvoda	948	469	Društveno-političke zajednice, samoup. inter. zajed. i društ.-polit. organiz.	18 511	11 378
Poljoprivreda i ribarstvo	2 451	1 070	Organi društveno polit. zajednica	10 674	6 388
Šumarstvo	531	100	Savezni upravni organi i savezne organizacije	618	231
Vodoprivreda	828	108	Republ. skupšt. i republ. politički i izvršni organi	2 395	1 310
Građevinarstvo	45 842	4 859	Skupšt. grad. i skupšt. zajed. opć. i njihovi izvršni organi	1 123	659
Visokogradnja, niskogradnja i hidrogradnja	35 013	3 540	Općinske skupštine i njihovi izvršni organi	2 824	1 628
Instalacijski i završni radovi u građevinarstvu	10 829	1 319	Pravosuđe	1 499	953
Promet i veze	26 447	6 181	Služba društvenog knjigovodstva	1 605	1 188
			Društveni pravobranilac samoup.	41	22
			Narodne banke	455	319
			Skupštine mjesnih zajednica i njihovi izvršni organi	114	78
			Samoupravne interesne zajednice	4 012	2 888
			Udruženja organizac. udruženog rada	1 703	912
			Društveno-polit. i društvene organ. i društva građana	2 122	1 190

*) Dvije podgrupe djelatnosti iz područja Financijske, tehničke i poslovne usluge prema odluci u Službenom listu SFRJ br. 18/80. smatraju se neprivrednim djelatnostima, te su zaposleni prikazani u sumi neprivrede.

1.5.2. Zaposleni prema stupnju stručne spreme — stanje 31. XII 1985.

	Ukupni	Visoka stručna sprema	Viša stručna sprema	Srednja stručna sprema	Niža stručna sprema	Visokokvalificirani radnici	Kvalificirani radnici	Polukvalificirani radnici	Nekvalificirani radnici
Ukupno	397 340	53 225	25 024	90 404	17 763	32 797	97 554	47 960	32 613
Privreda	314 117	27 460	14 284	63 288	13 194	31 580	93 150	43 753	27 408
Industrija	120 771	8 080	4 957	19 058	4 138	12 152	36 657	24 245	11 484
Poljoprivreda i ribarstvo	2 666	371	84	617	237	48	463	177	669
Šumarstvo	577	57	4	86	9	20	263	76	62
Vodoprivreda	792	92	36	127	28	22	306	82	99
Građevinarstvo	45 586	2 049	1 414	5 846	944	6 042	16 974	5 809	6 509
Promet i veze	25 847	1 503	1 808	5 541	1 397	4 083	7 598	2 626	1 291
Trgovina	48 480	5 683	2 441	12 829	2 069	3 733	16 693	1 986	3 046
Ugostiteljstvo i turizam	11 230	469	465	1 907	544	529	3 851	1 824	1 641
Obrtništvo i osobne usluge	17 819	549	582	2 584	1 869	3 886	6 388	1 080	881
Stambeno-komunalne djelatnosti	10 177	428	244	1 418	205	528	1 789	4 870	695
Financijske, tehnič. i poslov. usluge	30 515	8 417	2 268	13 332	1 774	537	2 171	979	1 037
Neprivreda	83 223	25 765	10 740	27 116	4 569	1 217	4 404	4 207	5 205
Obrazovanje, znanost, kultura i informacije	35 102	14 545	5 097	7 963	1 699	747	1 719	996	2 336
Zdravstvena i socijalna zaštita	29 771	5 242	3 707	11 571	1 586	261	2 120	3 031	2 253
Društveno-polit. zajedn. i organizac.	18 007	5 740	1 917	7 525	1 264	209	562	179	611

Struktura

Ukupno	100	13,4	6,3	22,7	4,5	8,3	24,5	12,1	8,2
Privreda	100	8,7	4,5	20,2	4,2	10,1	29,7	13,9	8,7
Industrija	100	6,7	4,1	15,8	3,4	10,1	30,4	20,0	9,5
Poljoprivreda i ribarstvo	100	13,9	3,2	23,1	8,9	1,8	17,4	6,6	25,1
Šumarstvo	100	9,9	0,7	14,9	1,5	3,5	45,6	13,2	10,7
Vodoprivreda	100	11,6	4,6	16,0	3,5	2,8	38,6	10,4	12,5
Građevinarstvo	100	4,5	3,1	12,8	2,1	13,3	37,2	12,7	14,3
Promet i veze	100	5,8	7,0	21,4	5,4	15,8	29,4	10,2	5,0
Trgovina	100	11,7	5,0	26,5	4,3	7,7	34,4	4,1	6,3
Ugostiteljstvo i turizam	100	4,2	4,2	17,0	4,8	4,7	34,3	16,2	14,6
Obrtništvo i osobne usluge	100	3,1	3,3	14,5	10,5	21,8	35,8	6,1	4,9
Stambeno-komunalne djelatnosti	100	4,2	2,4	13,9	2,0	5,2	17,6	47,9	6,8
Financijske, tehnič. i poslov. usluge	100	27,6	7,4	43,7	5,8	1,8	7,1	3,2	3,4
Neprivreda	100	31,0	12,9	32,6	5,5	1,5	5,3	5,0	6,8
Obrazovanje, znanost, kultura i informacije	100	41,4	14,5	22,7	4,9	2,1	4,9	2,8	6,7
Zdravstvena i socijalna zaštita	100	17,6	12,4	38,9	5,3	0,9	7,1	10,2	7,6
Društveno-polit. zajedn. i organizac.	100	31,9	10,6	41,8	7,0	1,2	3,1	1,0	3,4

1.5.3. Zaposleni prema stupnju stručnog obrazovanja — stanje 31. XII 1985. godine

	Ukupno	Visoka stručna sprema	Viša stručna sprema	Srednja stručna sprema	Niža stručna sprema	Visokokvalificirani radnici	Kvalificirani radnici	Polukvalificirani radnici	Nekvalificirani radnici
Ukupno	397 340	47 000	21 911	94 442	32 073	18 860	93 817	33 229	56 008
Privreda	314 117	22 730	11 560	67 060	26 389	17 869	88 442	29 824	49 834
Industrija	120 771	6 344	3 929	20 840	10 711	6 449	32 236	16 202	24 060
Poljoprivreda i ribarstvo	2 666	359	72	637	273	39	415	116	755
Šumarstvo	577	56	7	114	10	7	37	211	135
Vodoprivreda	792	92	38	122	31	22	206	174	107
Građevinarstvo	45 586	1 500	1 125	6 939	3 766	3 552	14 968	4 354	9 382
Promet i veze	25 847	1 135	1 171	5 674	2 173	1 898	8 547	3 224	2 025
Trgovina	48 480	4 692	2 098	12 258	3 636	2 569	17 247	1 586	4 394
Ugostiteljstvo i turizam	11 230	357	369	2 057	1 133	319	3 206	1 300	2 489
Obrtništvo i osobne usluge	17 819	353	444	2 875	1 328	2 054	7 493	880	2 392
Stambeno-komunalne djelatnosti	10 177	358	238	2 279	1 141	457	1 983	1 117	2 604
Financijske, tehnič. i poslov. usluge	30 515	7 718	2 091	13 323	2 207	503	2 507	660	1 506
Neprivreda	83 223	24 270	10 351	27 382	5 684	991	4 975	3 405	6 165
Obrazovanje, znanost, kultura i informacije	35 102	13 292	5 134	8 266	2 209	573	2 189	795	2 684
Zdravstvena i socijalna zaštita	29 771	5 189	3 425	11 877	1 736	217	2 066	2 452	2 809
Društveno-polit. zajedn. i organizac.	18 007	5 555	1 770	7 181	1 719	201	717	198	666

Struktura

Ukupno	100	11,8	5,5	23,8	8,1	4,7	23,6	8,4	14,1
Privreda	100	7,2	3,7	21,3	8,4	5,7	28,5	9,5	15,9
Industrija	100	5,3	3,3	17,2	8,9	5,3	26,7	13,4	19,9
Poljoprivreda i ribarstvo	100	13,4	2,7	23,9	10,2	1,5	15,6	4,4	28,3
Šumarstvo	100	9,7	1,2	19,8	1,7	1,2	6,4	36,6	23,4
Vodoprivreda	100	11,6	4,8	15,4	3,9	2,8	26,0	22,0	13,5
Građevinarstvo	100	3,3	2,4	15,2	8,3	7,8	32,8	9,6	20,6
Promet i veze	100	4,4	4,5	22,0	8,4	7,3	33,1	12,5	7,8
Trgovina	100	9,7	4,3	25,3	7,5	5,3	35,6	3,3	9,0
Ugostiteljstvo i turizam	100	3,2	3,3	18,3	10,1	2,8	28,6	11,6	22,2
Obrtništvo i osobne usluge	100	2,0	2,5	16,1	7,5	11,5	42,1	4,9	13,4
Stambeno-komunalne djelatnosti	100	3,5	2,3	22,4	11,2	4,5	19,5	11,0	25,6
Financijske, tehnič. i poslov. usluge	100	25,3	6,9	43,7	7,2	1,6	8,2	2,2	4,9
Neprivreda	100	29,2	12,4	32,9	6,8	1,2	6,0	4,1	7,4
Obrazovanje, znanost, kultura i informacije	100	37,9	14,6	23,5	6,3	1,6	6,2	2,2	7,7
Zdravstvena i socijalna zaštita	100	17,4	11,5	39,9	5,8	0,7	7,0	8,2	9,5
Društveno-polit. zajedn. i organizac.	100	30,9	0,8	39,9	9,5	1,1	4,0	1,1	3,7

1.5.4. Zaposleni prema vrsti radnog odnosa — stanje 31. XII 1983. godine

	Vrsta radnog odnosa			Pripravnici prema školskoj spremi			
	ukupno	neodređeno vrijeme	određeno vrijeme	pripravnici — ukupno	visoka	viša	srednja
Ukupno	387 200	379 209	991	2 870	1 270	221	1 379
Privreda	306 778	302 174	4 604	1 665	627	109	929
Industrija	120 107	118 192	1 915	552	225	41	286
Poljoprivreda i ribarstvo	2 399	2 224	175	24	12	—	12
Šumarstvo	506	487	19	5	2	—	3
Vodoprivreda	805	788	17	12	2	1	9
Građevinarstvo	45 953	45 454	499	163	57	20	86
Promet i veze	24 462	24 077	385	272	64	25	183
Trgovina	47 588	46 894	694	248	129	12	107
Ugostiteljstvo i turizam	11 355	11 116	239	31	5	3	23
Obrtništvo i osobne usluge	17 383	17 188	195	73	7	1	65
Stambeno-komunalne djelatnosti	10 719	10 630	89	14	4	1	9
Financijske, tehnič. i poslov. usluge	25 813	25 432	381	271	120	5	146
Neprivreda	80 422	77 035	3 387	1 205	643	112	450
Obrazovanje, znanost, kultura i informacije	34 583	33 378	1 205	355	267	37	51
Zdravstvena i socijalna zaštita	27 551	25 852	1 699	565	207	48	310
Društveno-polit. zajedn. i organizac.	17 976	17 497	479	285	169	27	89

1.5.5. Zaposleni prema radu u smjenama — stanje 31. XII 1983. godine

	Zaposleni na radnim mjestima na kojima se radilo				Struktura			
	ukupno	u jednoj smjeni	u dvije smjene	u tri smjene u turnusu	ukupno	u jednoj smjeni	u dvije smjene	u tri smjene u turnusu
Ukupno	387 200	272 099	78 559	36 542	100	70,3	20,3	9,4
Privreda	306 778	211 963	65 363	29 452	100	69,1	21,3	9,6
Industrija	120 107	71 349	35 894	12 819	100	59,4	29,9	10,7
Poljoprivreda i ribarstvo	2 399	2 176	207	16	100	90,7	8,6	0,7
Šumarstvo	506	506	—	—	100	100	—	—
Vodoprivreda	805	569	236	—	100	70,7	29,3	—
Građevinarstvo	45 953	42 449	1 509	1 995	100	92,4	3,3	4,3
Promet i veze	24 462	14 269	1 992	8 174	100	58,5	8,1	33,4
Trgovina	47 588	33 333	13 513	742	100	70,0	28,4	1,6
Ugostiteljstvo i turizam	11 355	4 811	5 474	1 070	100	42,4	48,2	9,4
Obrtništvo i osobne usluge	17 383	13 446	2 397	1 540	100	77,3	13,8	8,9
Stambeno-komunalne djelatnosti	10 719	6 992	1 081	2 646	100	65,2	10,1	24,7
Financijske, tehnič. i poslov. usluge	25 813	22 301	3 062	450	100	86,4	11,9	1,7
Neprivreda	80 422	60 136	13 196	7 090	100	74,8	16,4	8,8
Obrazovanje, znanost, kultura i informacije	34 583	27 875	4 627	2 081	100	80,6	13,4	6,0
Zdravstvena i socijalna zaštita	27 551	14 821	7 964	4 766	100	53,8	28,9	17,3
Društveno-polit. zajedn. i organizac.	17 976	17 130	603	243	100	95,3	3,3	1,4

1.5.6. Zaposleni prema školskoj spremi — stanje 31. XII 1985. godine

	Ukupno	Privreda	Industrija	Poljoprivreda, ribarstvo, šumarstvo i vodoprivreda	Građevinarstvo, promet i veze	Trgovina	Ugostiteljstvo i turizam	Obrtništvo i osobne usluge	Stambeno-komunalne djelatnosti	Financijske, tehničke, i poslovne usluge	Neprivreda	Obrazovanje, znanost, kultura i informacije	Zdravstvena i socijalna zaštita	Društveno-političke zajednice i organizacije
Ukupno	397 430	314 117	120 771	4 035 71	433 48	480 11	230 17	819 10	177 30	515	83 223	35 102 29	771 18	007
Bez škole i do 3 razreda osnovne škole	9 761	8 813	4 441	225 2 382	614	290	261	420	180	948	465	351	132	
4—7 razreda osnovne škole	34 619	30 222	13 088	644 8 325	2 398	1 259	1 447	2 004	960	4 397	1 712	2 095	587	
Završena osnovna — osmogodišnja škola	71 579	62 459	30 433	922 14 042	6 231	2 786	2 789	2 204	3 067	9 120	3 277	4 082	1 740	
I stupanj srednjeg usmjerenog obrazovanja	8 590	7 727	3 703	45 2 082	629	462	273	317	218	863	221	500	140	
Srednje škole — svega	204 043	170 688	58 831	1 575 39 744	31 823	5 607	12 252	4 639	16 281	33 355	11 078	14 130	8 086	
Škole za KV radnike	90 086	86 159	31 271	614 21 647	16 894	2 886	7 542	1 872	2 456	4 972	2 171	2 041	712	
Škole za VKV radnike	18 095	17 122	6 387	87 5 028	2 573	302	1 807	456	482	973	570	207	196	
Tehničke škole	18 382	16 198	7 412	86 3 162	993	94	911	408	3 136	2 184	1 458	149	573	
Ekonomске i administrativne škole	28 089	21 572	5 821	370 2 891	5 885	633	703	526	4 775	6 526	2 338	1 313	2 843	
Medicinske škole	8 067	197	78	1 54	27 10	9	4	14	7 878	146	7 698	26	26	
Učiteljske škole	1 188	428	91	2 46	112 21	21	10	127	760	473	199	86	86	
Gimnazije	17 832	12 443	2 503	111 2 027	2 851	422	331	477	3 739	5 389	2 198	614	2 559	
II stupanj srednjeg usmjerenog obrazovanja	7 867	6 935	2 249	41 1 998	584	597	457	434	530	932	190	438	304	
Ostale srednje škole	14 428	10 634	2 974	263 2 891	1 904	662	471	449	1 022	3 794	1 534	1 471	787	
Više škole — svega	21 806	11 553	3 925	117 2 277	2 094	369	444	238 2 091	10 273	5 057 3 425	1 769			
Više pedagoške škole	5 018	363	67	5 53	94	19	12	7	116	4 655	3 677	843	125	
Više tehničke škole	5 286	4 630	1 948	27 1 186	317	32	206	101	814	656	388	66	201	
Više škole medicinskih znanosti	1 981	34	12	1 8	2 2	4	1	4	1 947	108	1 801	38	38	
Više škole društvenih znanosti	5 893	4 193	1 316	13 473	1 238	168	124	50	818	1700	305	351	1 037	
Ostale više škole	3 628	2 313	582	71 557	443	148	98	79	339	1 315	579	364	368	
Visoke škole — svega	1 701	455	170	7 52	118	14	12	11 89	1 246	675 90	463			
Škole tehnič. znanosti	59	34	13	3 4	5 —	2	1	6	25	17	1	7	7	
Škole društ. znanosti	224	101	29	1 6	46 5	1	2	11	123	18	25	80	80	
Ostale visoke škole	1 418	320	128	3 42	67 9	9	9	8	72	1 098	640	64	376	
Fakulteti — svega	44 091	22 190	6 168	500 2 528	4 567	343	332	347 7 616	21 901	11 525 5 086	5 079			
Filozofski	5 482	927	182	7 86	314 66	4	7	341	4 555	3 727	350	398	398	
Prirodosločno-matem.	2 435	558	135	28 31	75 13	4	6	287	1 877	1 657	73	126	126	
Ekonomski	10 054	7 517	1 778	54 701	2 476	166	107	74 2 182	2 537	824	134	1 558	1 558	
Pravni	3 933	1 633	459	25 298	323 42	30	53	418	2 300	418	112	1 755	1 755	
Strojarski	2 695	2 167	1 016	6 176	85 3	68	46	771	528	447	4	73	73	
Građevinski	1 636	1 142	78	27 342	9 4	1	51	632	494	315	5	172	172	
Elektrotehnički	3 598	2 300	968	— 320	143 1	52	6	815	1 298	1 142	16	135	135	
Kemijsko-tehnološki	2 400	1 610	912	6 21	185 7	34	7	442	790	605	85	96	96	
Arhitektonski	1 085	786	6	1 83	20 3	—	12	689	299	165	3	103	103	
Poljoprivredni	1 004	594	96	116 8	209 3	6	39	119	410	302	6	100	100	
Medicinski	3 496	83	5	— 19	34 4	—	—	25	3 413	517	2 770	122	122	
Farmaceutski	927	309	79	3 2	152 3	—	—	70	1 162	126	471	21	21	
Ostali fakulteti	5 346	2 564	454	227 441	542 28	26	46	825	2 238	1 280	1 057	420	420	
Umjetničke akademije — svega	1 150	30	6	—	1 6	—	9	—	13	1 120	1 092	12	11	

1.5.7. Osobe koje traže zaposlenje prema kvalifikacijama — stanje krajem godine

	Ukupno	Nekvalificirani polukvalificirani, i niža stručna sprema	Kvalificirani i visokokvalificirani radnici	Srednja, viša i visoka stručna sprema
1983	16 309	4 305	3 699	8 305
1984	16 202	4 271	3 642	8 289
1985	14 963	4 075	3 419	7 469
1986	14 104	3 095	3 446	6 753

Struktura

1983	100,0	26,4	22,7	50,9
1984	100,0	26,4	22,5	51,1
1985	100,0	27,2	22,9	49,9
1986	100,0	27,7	24,4	47,9

1.5.8. Osobe koje traže zaposlenje prema radnom stažu — stanje krajem godine

	Ukupno	Bez radnog staža	Sa stažom							
			do 1 godine	do 2	do 3	4—5	6—10	11—20	21—30	preko 30 godina
1983	16 309	9 026	1 959	1 601	693	816	1 136	820	231	27
1984	16 202	8 830	1 895	1 625	740	828	1 154	831	267	32
1985	14 963	8 114	1 614	1 449	702	726	1 107	904	299	48
1986	14 104	7 246	1 605	1 561	659	753	1 075	868	297	40

Struktura

1983	100,0	55,3	12,0	9,8	4,3	5,0	7,0	5,0	1,4	0,2
1984	100,0	54,5	11,7	10,1	4,6	5,1	7,1	5,1	1,6	0,2
1985	100,0	54,2	10,8	9,7	4,7	4,9	7,4	6,0	2,0	0,3
1986	100,0	51,3	11,4	11,1	4,7	5,3	7,6	6,2	2,1	0,3

1.5.9. Osobe koje traže zaposlenje prema vremenu nezaposlenosti — stanje krajem godine

	Ukupno	Čekanje na zaposlenje u mjesecima							
		do 1 mjesec	2—3	4—6	7—9	10—12	13—24	25—36	preko 36 mjeseci
1983	16 309	1 170	3 225	3 876	1 897	1 278	2 717	1 067	1 079
1984	16 202	985	3 275	3 595	1 788	1 275	2 682	1 195	1 407
1985	14 963	630	2 995	3 697	1 697	1 082	2 332	1 023	1 507
1986	14 104	668	2 966	3 316	1 589	1 098	2 184	860	1 423

Struktura

1983	100,0	7,2	19,8	23,8	11,6	7,8	16,7	6,5	6,6
1984	100,0	6,1	20,2	22,2	11,0	7,9	16,5	7,4	8,7
1985	100,0	4,2	20,2	24,7	11,3	7,2	15,6	6,8	10,0
1986	100,0	4,7	21,0	23,5	11,3	7,8	15,5	6,1	10,1

2. Privredne djelatnosti

2.1. Industrija

2.1.1. Osnovni pokazatelji po granama industrije — teritorijalni princip

	Pokazatelji po 1 zaposlenom			
	nabavna vrijednost osnovnih sredstava u tis. dinara	snaga pogonskih strojeva motora u KW ¹⁾	društveni proizvod u tis. dinara	narodni dohodak u tis. dinara
1985	4012,0	3,39	2161,6	1967,8
Elektroprivreda	42838,3	24,40	2575,4	1288,2
Proizvodnja nafte i zemnog plina	10575,8	—	4491,4	3267,4
Proizvodnja derivata nafte	6149,8	5,42	4006,8	3698,3
Proizvodnja obojenih metala	—	1,14	—	—
Prerada obojenih metala	2884,6	3,04	3440,1	3321,7
Prerada nemetalnih minerala	1971,5	1,76	1098,0	1027,8
Metalopreradivačka djelatnost	2757,9	2,44	1855,9	1742,3
Strojogradnja	1765,3	1,57	1931,8	1851,6
Proizvodnja prometnih sredstava	2731,2	2,30	1608,9	1506,7
Proizvodnja električnih strojeva i aparata	2761,9	2,51	2644,3	2407,5
Proizvodnja osnovnih kemijskih proizvoda	14465,0	13,13	5704,8	4727,8
Prerada kemijskih proizvoda	4671,2	3,46	2947,5	2722,4
Proizvodnja kamena, pijeska i šljunka	4091,8	12,41	1433,7	1287,1
Proizvodnja građevnog materijala	6295,3	15,92	1507,5	1308,7
Proizvodnja rezane građe i ploča	1569,6	3,73	1244,2	1194,6
Proizvodnja finalnih proizvoda od drveta	2445,8	2,35	1178,7	1128,1
Proizvodnja i prerada papira	8496,9	9,94	2169,7	1810,1
Proizvodnja tekstilnih prediva i tkanina	3276,8	2,42	2076,7	1939,4
Proizvodnja gotovih tekstilnih proizvoda	1074,6	0,52	1237,6	1190,3
Proizvodnja kože i krzna	2541,5	5,36	6075,9	5944,3
Proizvodnja kožne obuće i galanterije	702,2	0,61	1540,7	1504,1
Prerada kaučuka	1784,1	2,79	1411,6	1328,2
Proizvodnja prehrambenih proizvoda	4528,6	2,90	1826,1	1648,6
Proizvodnja pića	7249,9	3,09	2650,7	2431,9
Proizvodnja stočne hrane	7123,2	7,72	3432,7	3231,4
Proizvodnja i prerada duhana	3870,2	1,53	4179,1	3913,5
Grafička djelatnost	3478,6	1,75	1880,5	1763,9
Sakupljanje i primarna prerada ind. otpadaka	3055,4	3,44	3000,6	2486,7
Proizvodnja raznovrsnih proizvoda	1861,4	1,71	1135,6	1081,4

¹⁾ Korišten broj zaposlenih iz obrade Godišnjeg izvještaja industrije, obrazac IND-21, dok je za ostale koeficijent baza broj zaposlenih iz obrade KGI-01.

* Podaci u tabelama 2.1.5. do 2.1.15. od 1982. godine pa nadalje odnose se na područje grada Zagreba prema važećoj političko-teritorijalnoj podjeli (14 općina).

2.1.2. Narodni dohodak — teritorijalni princip

	Ukupno	Čisti osobni dohoci	Ostala osobna primanja, autorski honorari i troškovi reprezentacije
1985	250117	68515	10091
Elektroprivreda	2681	1334	166
Proizvodnja nafte i zemnog plina	2258	469	80
Proizvodnja derivata nafte	3158	633	83
Proizvodnja obojenih metala	—	—	—
Prerada obojenih metala	535	80	9
Prerada nemetalnih minerala	3392	1316	253
Metaloprerađivačka djelatnost	20713	6723	894
Strojogradnja	28260	9495	1772
Proizvodnja prometnih sredstava	6807	2322	275
Proizvodnja električnih strojeva i aparata	59233	13718	1875
Proizvodnja osnovnih kemijskih proizvoda	13772	2545	600
Prerada kemijskih proizvoda	22962	4774	743
Proizvodnja kamena, pijeska i šljunka	669	208	40
Proizvodnja građevnog materijala	3779	1260	184
Proizvodnja rezane građe i ploča	695	228	30
Proizvodnja finalnih proizvoda od drveta	2945	1203	147
Proizvodnja i prerada papira	4637	1290	169
Proizvodnja tekstilnih prediva i tkanina	8413	2011	262
Proizvodnja gotovih tekstilnih proizvoda	13572	4813	640
Proizvodnja kože i krzna	2075	256	34
Proizvodnja kožne obuće i galanterije	6109	1920	211
Prerada kaučuka	2298	807	112
Proizvodnja prehrambenih proizvoda	16602	5162	654
Proizvodnja pića	5277	1263	219
Proizvodnja stočne hrane	1041	206	24
Proizvodnja i prerada duhana	3280	545	74
Grafička djelatnost	10255	3051	415
Skupljanje i primarna prerada ind. otpadaka	1278	400	45
Proizvodnja raznovrsnih proizvoda	1321	483	81

u milijunima dinara

svoga	Doprinosi i porezi društvenoj zajednici					Neproizvodne usluge	Dio čistog dohotka za zajedničku potrošnju	Dio čistog dohotka za poslovanje i druge potrebe OUR
	doprinosi i porezi iz osobnih dohodaka	doprinosi iz dohotka	porezi iz dohotka i drugi izdaci za opće potrebe	kamate, premije, provizije, članarine i ostalo	porez na promet			
102145	25454	21043	4182	48941	2525	7664	15304	46298
3868	506	272	40	2352	698	147	450	-3284
910	176	246	256	143	89	60	228	511
931	228	289	87	322	5	272	192	1047
—	—	—	—	—	—	—	—	—
131	29	42	7	52	1	111	15	189
1936	494	314	35	1058	35	62	140	-315
7406	2478	1997	274	2629	28	814	982	3894
7542	3489	2680	426	809	138	865	2055	6531
1308	866	912	267	-747	10	197	494	2211
20242	5179	4188	859	9940	76	1201	4626	17571
8323	964	1105	450	5624	180	434	886	2984
8459	1791	1543	394	4643	88	2148	986	5852
313	91	82	10	77	53	13	19	76
1874	473	376	43	926	56	50	112	299
226	86	54	6	68	12	2	37	172
1179	450	318	33	354	24	37	174	205
2082	485	444	69	1078	6	66	233	797
2374	722	723	101	820	8	16	637	3113
4274	1739	1219	142	1100	74	91	661	3093
210	96	220	78	-184	0	6	105	1464
2386	699	484	54	1092	57	45	254	1293
622	298	246	32	46	0	10	177	570
15697	1878	1300	197	12269	53	486	723	-6120
2979	471	437	78	1926	67	102	200	514
1280	78	52	14	1136	0	38	42	-549
1362	212	224	33	553	340	53	255	991
3475	1145	982	139	852	357	275	482	2557
295	148	156	42	-57	6	37	75	426
461	183	138	16	60	64	26	64	206

2.1.3. Aktivna osnovna sredstva — teritorijalni princip

u milijunima dinara

	Ukupno		Oruđa za rad	
	nabavna vrijednost	sadašnja vrijednost	nabavna vrijednost	sadašnja vrijednost
1985	509757	192771	294367	68214
Elektroprivreda	89147	37057	37942	14625
Proizvodnja nafte i zemnog plina	7308	571	2404	200
Proizvodnja derivata nafte	5252	2057	1721	193
Proizvodnja obojenih metala	—	—	—	—
Prerada obojenih metala	464	141	276	40
Prerada nemetalnih minerala	6506	2785	3638	798
Metaloprerađivačka djelatnost	32785	11678	20916	3542
Strojogradnja	26941	12327	14969	4199
Proizvodnja prometnih sredstava	12340	4477	7343	1669
Proizvodnja električnih strojeva i aparata	67953	25328	42384	6609
Proizvodnja osnovnih kemijskih proizvoda	48255	16154	26813	5760
Prerada kemijskih proizvoda	39392	12607	25424	2832
Proizvodnja kamena, pijeska i šljunka	2128	415	1663	171
Proizvodnja građevnog materijala	18181	7422	10289	2280
Proizvodnja rezane građe i ploča	913	578	436	214
Proizvodnja finalnih proizvoda od drveta	6386	2887	3027	278
Proizvodnja i prerada papira	21769	10353	16398	7036
Proizvodnja tekstilnih prediva i tkanina	14215	4642	10118	1993
Proizvodnja gotovih tekstilnih proizvoda	12253	4312	7198	1370
Proizvodnja kože i krzna	887	242	635	112
Proizvodnja kožne obuće i galanterije	2852	800	1800	262
Prerada kaučuka	3087	900	2129	212
Proizvodnja prehrambenih proizvoda	45603	18414	26408	7040
Proizvodnja pića	15732	5326	8870	785
Proizvodnja stočne hrane	2294	1377	647	129
Proizvodnja i prerada duhana	3243	2780	2591	2510
Grafička djelatnost	20224	5343	16378	2605
Skupljanje i primarna prerada ind. otpadaka	1372	826	675	291
Proizvodnja raznovrsnih proizvoda	2275	972	1275	459

2.1.4. Bruto društveni proizvod — teritorijalni princip

u milijunima dinara

	Ukupno	Materijal sirovine i usluge	Društveni proizvod		
			ukupno	amorti- zacija	narodni dohodak
1985	826983	552342	274641	24624	250017
Elektroprivreda	33938	28579	5359	2678	2681
Proizvodnja nafte i zemnog plina	4239	1136	3103	845	2258
Proizvodnja derivata nafte	14154	10732	3422	264	3158
Proizvodnja obojenih metala	—	—	—	—	—
Prerada obojenih metala	1656	1102	554	19	535
Prerada nemetalnih minerala	9709	6086	3623	231	3392
Metaloprerađivačka djelatnost	54363	32300	22063	1350	20713
Strojogradnja	64141	34658	29483	1223	28260
Proizvodnja prometnih sredstava	21126	13857	7269	462	6807
Proizvodnja električnih strojeva i aparata	156892	91832	65060	5827	59233
Proizvodnja osnovnih kemijskih proizvoda	67318	48287	19031	3259	15772
Prerada kemijskih proizvoda	87542	62685	24857	1895	22962
Proizvodnja kamena, pijeska i šljunka	1631	885	746	77	669
Proizvodnja građevnog materijala	15796	11442	4354	575	3779
Proizvodnja rezane građe i ploča	1983	1259	724	29	695
Proizvodnja finalnih proizvoda od drveta	9501	6424	3077	132	2945
Proizvodnja i prerada papira	24601	19042	5559	922	4637
Proizvodnja tekstilnih prediva i tkanina	27428	18419	9009	596	8413
Proizvodnja gotovih tekstilnih proizvoda	30703	16592	14111	539	13572
Proizvodnja kože i krzna	9042	6921	2121	46	2075
Proizvodnja kožne obuće i galanterije	16815	10557	6258	149	6109
Prerada kaučuka	8344	5902	2442	144	2298
Proizvodnja prehrambenih proizvoda	95623	77234	18389	1787	16602
Proizvodnja pica	19800	14048	5752	475	5277
Proizvodnja stočne hrane	8117	7012	1105	64	1041
Proizvodnja i prerada duhana	9060	5558	3502	222	3280
Grafička djelatnost	28052	17119	10933	678	10255
Sakupljanje i primarna prerada ind. otpadaka	2012	665	1347	69	1278
Proizvodnja raznovrsnih proizvoda	3397	2009	1388	67	1321

2.1.5. Zaposleni prema vrsti rada

	Prosječan broj zaposlenih u industrijskim djelatnostima			Radnici u proizvodnji na jedno administrativno tehničko lice
	ukupno	radnici u proizvodnji	administrativno tehničko osoblje	
1976	107369	73234	34135	2,1
1977	109227	74973	34254	2,2
1978	113358	76416	34942	2,2
1979	109868	75394	34474	2,2
1980	110920	75148	35772	2,1
1981	112490	75450	37040	2,0
1982*	123351	83380	39971	2,1
1983	122861	82645	40216	2,1
1984	123030	83726	39304	2,1
1985	122838	83930	38908	2,2

2.1.6. Indeksi industrijske proizvodnje¹⁾

1976	1977	1978	1979	1980	1981	1982*	1983	1984	1985	1986
100	107	113	121	123	125					
93	100	107	113	115	117					
88	94	100	106	108	110					
83	88	94	100	102	104					
82	87	93	98	100	102					
80	85	91	96	98	100	96,7	96,2	102,1	105,6	112,1
						100,0	99,5	105,6	109,2	116,0
						100,5	100,0	106,1	109,7	116,5
						94,7	94,3	100,0	103,4	109,8
						91,6	91,2	96,7	100,0	106,2

¹⁾ Podaci se čitaju samo horizontalno

* vidi opasku na strani 45.

Zbog promjene teritorija od 1982. godine nije moguće izračunati indeks za sve prikazane godine.

2.1.7. Indeksi industrijske proizvodnje po granama

1981 = 100

	1973	1974	1975	1976	1977	1978	1979	1980	1982*
Ukupno	65	71	75	80	85	91	96	98	97
Sredstva rada	62	68	77	81	85	91	95	94	95
Reprodukциони materijal	68	72	73	76	84	92	98	100	96
Potrošna roba	65	69	74	79	84	89	95	98	98
Proizvodnja termoelektrične energije i derivata nafte	60	51	54	70	64	77	91	108	90
Prerada nemetalnih minerala	76	81	104	109	107	100	97	97	98
Metalopreradaivačka, strojogradnja i proizvodnja prometnih sredstava	79	83	92	91	92	96	99	106	95
Proizvodnja električnih strojeva i aparata	54	61	70	72	80	90	93	88	100
Proizvodnja i prerada kemijskih proizvoda	47	54	59	64	70	77	88	92	93
Proizvodnja građevinskog materijala	66	70	79	79	109	108	107	99	91
Proizvodnja građe i finalnih proizvoda od drveta	64	71	83	87	92	104	105	101	107
Proizvodnja i prerada papira	82	84	76	74	82	90	89	95	94
Proizvodnja prediva, tkanina i gotovih tekstilnih proizvoda	86	88	91	98	98	99	96	101	98
Proizvodnja kože, krzna, kožne obuće i prerada kaučuka	84	75	82	80	91	88	94	103	94
Proizvodnja prehrambenih proizvoda, pića i stočne hrane	85	89	86	93	93	100	108	102	99
Grafička djelatnost	89	92	86	97	101	105	108	106	108
Raznovrsni proizvodi i prerada duhana	48	59	62	67	83	91	99	94	98

2.1.8. Lančani indeksi industrijske proizvodnje

	1973/72	1974/73	1975/74	1976/75	1977/76	1978/77	1979/78	1980/79	1981/80	1982/81*
Ukupno	105	107	106	106	107	107	106	102	102	97
Sredstva rada	111	110	112	106	104	108	104	99	107	95
Reprodukциони materijal	103	105	101	104	112	109	106	102	100	96
Potrošna roba	103	105	108	107	106	106	107	103	102	98
Proizvodnja termoelektrične energije i derivata nafte	115	86	106	129	92	121	118	118	93	90
Prerada nemetalnih minerala	92	107	128	105	99	93	97	100	103	98
Metalopreradaivačka, strojogradnja i proizvodnja prometnih sredstava	96	106	110	99	99	104	103	107	95	95
Proizvodnja električnih strojeva i aparata	109	113	113	104	111	112	103	95	113	100
Proizvodnja i prerada kemijskih proizvoda	115	115	109	108	113	110	113	106	108	93
Proizvodnja građevinskog materijala	107	107	112	100	138	99	99	93	101	91
Proizvodnja građe i finalnih proizvoda od drveta	97	110	118	105	106	113	101	96	99	107
Proizvodnja i prerada papira	101	103	90	98	110	109	99	107	105	94
Proizvodnja prediva, tkanina i gotovih tekstilnih proizvoda	98	102	105	108	100	101	97	105	99	98
Proizvodnja kože, krzna, kožne obuće i prerada kaučuka	90	89	109	98	114	97	107	109	97	94
Proizvodnja prehrambenih proizvoda, pića i stočne hrane	105	105	97	108	101	107	108	94	98	99
Grafička djelatnost	106	102	94	112	104	104	103	98	94	108
Raznovrsni proizvodi i prerada duhana	93	123	105	107	125	110	108	95	107	98

* vidi opasku na strani 45.

2.1.9. Indeksi industrijske proizvodnje i produktivnosti rada*

	Proizvodnja				Produktivnost rada			
	<u>1983</u>	<u>1984</u>	<u>1985</u>	<u>1986</u>	<u>1983</u>	<u>1984</u>	<u>1985</u>	<u>1986</u>
	1982	1983	1984	1985	1982	1983	1984	1985
Ukupno	99,5	106,1	103,4	106,2	100,0	106,0	102,1	105,0
Sredstva za rad	96,3	108,3	108,5	107,9				
Reprodukcijski materijal	101,7	105,8	100,6	105,9				
Roba za široku potrošnju	98,9	105,3	103,1	105,4				
Elektroprivreda	94,9	85,3	92,8	113,4	95,7	90,0	95,2	115,2
Proizvodnja nafte i zemnog plina	—	—	347,7	130,4	—	—	—	—
Proizvodnja derivata nafte	109,0	111,1	101,4	106,5	109,5	111,1	99,6	102,3
Proizvodnja obojenih metala	—	111,3	101,6	104,7	—	101,8	94,7	104,3
Prerada obojenih metala	97,1	112,3	96,8	83,8	98,2	120,0	88,4	85,9
Prerada nemetalnih minerala	103,1	105,3	92,5	102,1	102,5	105,3	93,4	102,0
Metaloprerađivačka djelatnost	95,7	107,1	110,0	117,2	98,2	107,0	107,6	117,6
Strojogradnja	101,4	95,7	108,4	94,2	103,2	96,2	106,4	91,9
Proizvodnja prometnih sredstava	98,8	114,9	116,2	97,5	99,3	113,8	113,0	95,5
Proizvodnja električnih strojeva i aparata	93,8	113,0	105,5	111,2	94,7	112,2	102,6	108,0
Proizvodnja osnovnih kemijskih proizvoda	111,5	113,1	106,1	110,7	98,4	109,8	103,7	107,9
Prerada kemijskih proizvoda	104,3	106,8	100,8	111,6	105,4	110,8	102,1	110,0
Proizvodnja kamena, pijeska i šljunka	91,2	106,1	101,6	100,0	97,9	112,2	103,5	112,7
Proizvodnja građevnog materijala	87,2	105,0	90,4	105,6	89,3	109,4	98,7	112,3
Proizvodnja rezane građe i ploča	101,9	98,0	93,9	93,0	96,6	101,0	88,2	91,3
Proizvodnja finalnih proizvoda od drveta	83,3	105,6	106,3	99,3	82,5	106,0	105,8	100,5
Proizvodnja i prerada papira	104,3	98,8	97,3	99,0	103,7	100,1	99,0	98,8
Proizvodnja tekstilnih prediva i tkanina	92,1	105,2	106,3	103,5	94,3	105,5	105,8	103,2
Proizvodnja gotovih tekstilnih proizvoda	100,1	109,8	100,4	100,2	100,8	107,3	99,7	99,2
Proizvodnja kože i krzna	109,5	101,9	102,0	99,3	105,8	98,8	99,7	100,9
Proizvodnja kožne obuće i galanterije	102,5	95,4	103,8	105,0	101,4	89,9	100,8	102,7
Prerada kaučuka	92,9	184,3	102,0	104,2	93,1	174,0	99,9	105,9
Proizvodnja prehrambenih proizvoda	99,4	103,4	100,0	100,9	99,5	103,3	97,4	99,8
Proizvodnja pića	94,1	88,8	94,3	94,6	93,2	90,4	93,4	95,0
Proizvodnja stočne hrane	109,7	110,2	96,2	94,9	106,4	91,1	93,1	92,5
Proizvodnja i prerada duhana	101,9	96,2	100,0	104,4	103,6	95,3	103,8	108,1
Grafička djelatnost	106,7	102,0	105,0	108,9	104,4	100,8	103,6	107,4
Proizvodnja raznovrsnih proizvoda	104,1	101,7	103,2	104,2	108,6	103,6	100,0	104,0

*vidi opasku na strani 45.

2.1.10. Pogonski strojevi, motori i uređaji — stanje 31. XII.

	Elektromotori		Elektropeći i drugi termički aparati		Rashladni uređaji	
	kom.	kW	kom.	kW	kom.	kW
1981	68 705	350 120	3 593	30 837	1256	13 692
1982*	76 485	384 571	4 089	34 389	1354	15 580
1983	77 857	391 743	3 834	35 992	1400	13 522
1984	77 586	387 228	3 736	34 364	1297	14 890
1985	78 755	403 341	4 035	35 555	1296	16 449
1985						
Elektroprivreda	1189	48350	—	—	—	—
Proizvodnja nafte i zemnog plina	—	—	—	—	—	—
Proizvodnja derivata nafte	568	4450	—	—	—	—
Proizvodnja obojenih metala	13	48	—	—	—	—
Prerada obojenih metala	146	489	16	250	—	—
Prerada nemetalnih minerala	2278	5787	29	653	2	4
Metaloprerađivačka djelatnost	6374	26313	220	7141	111	424
Strojogradnja	5493	23820	433	1490	6	13
Proizvodnja prometnih sredstava	2462	10345	28	1132	—	—
Proizvodnja električnih strojeva i aparata	12012	59307	564	13773	—	—
Proizvodnja osnovnih kemijskih proizvoda	2868	43260	110	334	15	3322
Prerada kemijskih proizvoda	6985	28709	922	3487	32	1262
Proizvodnja kamena, pijeska i šljunka	262	3624	—	—	—	—
Proizvodnja građevnog materijala	2923	39441	52	144	—	—
Proizvodnja rezane građe i ploča	192	1826	46	113	—	—
Proizvodnja finalnih proizvoda od drveta	1392	5327	1	10	—	—
Proizvodnja i prerada papira	1397	27160	212	266	12	14
Proizvodnja tekstilnih prediva i tkanina	2918	10356	14	112	6	37
Proizvodnja gotovih tekstilnih proizvoda	5909	5668	325	1830	86	500
Proizvodnja kože i krzna	352	1875	3	21	—	—
Proizvodnja kožne obuće i galanterije	1728	2248	48	83	9	24
Prerada kaučuka	915	4597	121	1564	—	—
Proizvodnja prehrambenih proizvoda	7567	28474	627	1897	668	7427
Proizvodnja pića	1625	6081	12	156	22	1457
Proizvodnja stočne hrane	577	2833	12	65	—	—
Proizvodnja i prerada duhana	590	1247	—	—	—	—
Grafička djelatnost	9527	9777	211	892	31	1056
Skupljanje i primarna prerada ind. otpadaka	15	57	3	3	—	—
Proizvodnja raznovrsnih proizvoda	478	1832	26	139	3	10

* vidi opasku na strani 45.

2.1.11. Raspored radnika, pogonskih strojeva i motora stanje na dan najvećeg intenziteta proizvodnje

	Ukupno radnici	Raspored radnika prema radnim mjestima na kojima se radilo			Koeficijent smjena radnika	Ukupna snaga pogonskih strojeva i motora u KW	Rad pogonskih strojeva i motora po smjenama (snaga u KW)			Koeficijenti smjena pogonskih strojeva i motora
		u jednoj smjeni	u dvije smjene	u tri smjene			u jednoj smjeni	u dvije smjene	u tri smjene	
1981	76027	34875	29426	10225	1,41	361748	92627	81541	142245	1,89
1982*	84345	40644	31929	10325	1,38	403777	104003	99364	149881	1,86
1983	83227	40102	31536	10103	1,38	405912	103159	101798	151115	1,87
1984	84594	39953	32167	10808	1,39	401289	101079	99868	154411	1,90
1985	84457	39485	32006	11274	1,40	419282	108764	110813	156817	1,91
1985										
Elektroprivreda	1325	796	142	334	1,30	52572	4986	1901	38878	2,39
Proizvodnja nafte i zemnog plina	—	—	—	—	—	—	—	—	—	—
Proizvodnja derivata nafte	412	115	126	147	1,71	4490	1320	920	1850	1,94
Proizvodnja obojenih metala	28	28	—	—	1,00	48	48	—	—	1,00
Prerada obojenih metala	131	109	16	6	1,10	489	319	156	14	1,38
Prerada nemetalnih minerala	2633	1094	1175	315	1,40	5787	1149	1944	2308	2,07
Metaloprerađivačka djelatnost	7401	4325	2174	747	1,28	27398	14499	8491	3088	1,49
Strojogradnja	10129	8571	1498	60	1,08	23820	14450	7574	223	1,27
Proizvodnja prometnih sredstava	2962	2218	668	63	1,15	10366	6243	3837	187	1,40
Proizvodnja električnih strojeva i aparata	14864	8037	5265	1173	1,31	59307	22532	22637	9878	1,64
Proizvodnja osnovnih kemijskih proizvoda	1742	572	186	732	1,64	43665	3880	1891	25503	1,93
Prerada kemijskih proizvoda	5381	2389	1660	1196	1,45	28700	7031	7995	7909	1,63
Proizvodnja kamena, pijeska i šljunka	332	80	52	189	1,90	5126	1165	1074	2155	1,91
Proizvodnja građevnog materijala	2242	943	838	346	1,44	45969	7146	13858	23076	2,26
Proizvodnja rezane građe i ploča	422	137	260	18	1,52	1826	394	1134	203	1,79
Proizvodnja finalnih proizvoda od drveta	1804	1358	440	—	1,14	5607	4153	1400	—	1,24
Proizvodnja i prerada papira	2105	555	962	456	1,66	27160	4701	11020	10784	2,18
Proizvodnja tekstilnih prediva i tkanina	3194	438	1088	1658	2,07	10356	1045	2074	6995	2,53
Proizvodnja gotovih tekstilnih proizvoda	8329	935	7258	127	1,81	5648	738	3943	489	1,79
Proizvodnja kože i krzna	286	124	150	—	1,38	1875	920	955	—	1,51
Proizvodnja kožne obuće i galanterije	2709	1178	1484	6	1,39	2274	909	1307	9	1,56
Prerada kaučuka	1364	573	482	309	1,49	4597	—	—	4597	3,00
Proizvodnja prehrambenih proizvoda	7240	2694	2598	1793	1,54	30108	6949	9301	10743	1,92
Proizvodnja pića	1321	290	451	549	1,85	6268	395	1351	3576	2,21
Proizvodnja stočne hrane	268	53	128	78	1,81	2833	530	1204	890	1,98
Proizvodnja i prerada duhana	803	—	782	—	2,00	1247	—	1247	—	2,00
Grafička djelatnost	4332	1341	1957	972	1,62	9797	1992	3256	3462	1,93
Skupljanje i primarna prerada ind. otpadaka	27	17	10	—	1,23	117	60	57	—	1,49
Proizvodnja raznovrsnih proizvoda	671	515	156	—	1,13	1832	1210	286	—	0,97

* vidi opasku na strani 45.

2.1.12. Pokazatelji korištenja kapaciteta po smjenama

	Snaga pogonskih strojeva i motora u KW po 1 radniku			% radnika koji rade samo u jednoj smjeni	% pogonskih strojeva i motora u jednoj smjeni
	u prvoj smjeni	u drugoj smjeni	u trećoj smjeni		
1981	6,0	12,3	41,6	46,8	29,3
1982*	5,8	12,8	43,5	49,0	29,4
1983	6,0	13,2	44,9	49,1	29,0
1984	6,0	12,9	42,9	48,1	28,4
1985	6,4	13,5	41,7	47,7	28,9
1985					
Elektroprivreda	46,8	224,1	350,3	62,6	10,9
Proizvodnja nafte i zemnog plina	—	—	—	—	—
Proizvodnja derivata nafte	18,0	24,7	37,8	29,6	32,3
Proizvodnja obojenih metala	1,7	—	—	100,0	100,0
Prerada obojenih metala	4,1	17,0	7,0	83,2	65,2
Prerada nemetalnih minerala	3,0	6,1	22,0	42,3	21,3
Metaloprerađivačka djelatnost	4,6	8,7	12,4	59,7	55,6
Strojogradnja	2,4	10,1	11,2	84,6	65,0
Proizvodnja prometnih sredstava	4,0	11,3	8,9	75,2	60,8
Proizvodnja električnih strojeva i aparata	5,0	10,8	25,3	55,5	40,9
Proizvodnja osnovnih kemijskih proizvoda	34,4	81,3	104,5	38,4	12,4
Prerada kemijskih proizvoda	6,3	12,9	19,8	45,5	30,7
Proizvodnja kamena, pijeska i šljunka	26,0	36,3	34,2	24,9	26,5
Proizvodnja građevnog materijala	29,8	69,2	2,00,7	44,3	16,2
Proizvodnja rezane građe i ploča	6,3	9,8	33,8	33,0	22,8
Proizvodnja finalnih proizvoda od drveta	3,5	6,4	—	75,5	74,8
Proizvodnja i prerada papira	22,3	34,4	70,9	28,1	17,7
Proizvodnja tekstilnih prediva i tkanina	6,6	8,3	12,6	13,8	10,3
Proizvodnja gotovih tekstilnih proizvoda	1,1	1,2	11,6	11,2	14,3
Proizvodnja kože i krzna	9,4	12,7	—	45,3	49,1
Proizvodnja kožne obuće i galanterije	1,2	1,8	4,5	44,2	40,0
Prerada kaučuka	5,0	13,4	44,6	42,0	—
Proizvodnja prehrambenih proizvoda	5,9	10,6	18,0	38,0	25,7
Proizvodnja pića	7,6	12,1	19,5	22,5	6,3
Proizvodnja stočne hrane	18,3	23,3	34,2	20,5	20,2
Proizvodnja i prerada duhana	3,2	3,2	—	—	—
Grafička djelatnost	3,3	5,2	10,7	31,4	22,9
Skupljanje i primarna prerada ind. otpadaka	5,3	11,4	—	63,0	51,3
Proizvodnja raznovrsnih proizvoda	2,5	3,7	—	76,8	80,9

* vidi opasku na strani 45.

2.1.13. Industrijski proizvodi

	Jedinica mjere	1977	1978	1979
Elektroprivreda				
Termoelektrična energija	MWh	338 826	409 567	562 994
Proizvodnja derivata nafte				
Ulje za loženje	tona	9 200	4 772	3 321
Ostala maziva ulja	tona	32 046	40 898	40 807
Mineralne mazive masti	tona	4 160	4 305	4 838
Prerada nemetalnih minerala				
Ambalažno staklo	tona	1 205	1 302	1 060
Laboratorijsko staklo	tona	93	69	96
Brusni proizvodi	tona	2 304	2 470	2 291
Keramičke pločice	tona	20 710	18 173	16 974
Sanitarna keramika	tona	4 479	4 920	4 919
Metaloprerađivačka djelatnost				
Odljevci od sivog liva	tona	5 186	6 906	7 556
Odljevci od obojenih metala	tona	269	639	646
Limeni kotlovi za centralno grijanje	tona	111	897	875
Armature za tekućine, paru i plin	tona	1 542	1 490	2 021
Alat za sječenje	tona	1 110	1 124	1 220
Metalna ambalaža	tona	11 321	11 819	12 591
Galovi lanci	tona	843	717	873
Metalne elektrode za zavarivanje	tona	12 586	13 117	14 373
Metalne konstrukcije za građevinarstvo	tona	5 844	11 695	6 214
Skretnice	tona	1 742	2 229	2 420
Metalno pokućstvo	tona	8 079	9 321	9 202
Plinske peći i štednjaci	tona	387	929	599
Peći i štednjaci	tona	21	50	5
Vatrogasni aparati i pribor	tona	2 359	2 475	2 402
Utenzilije od metala	tona	—	—	41
Strojogradnja				
Pogonski parni kotlovi i uređaji	tona	950	1 637	2 415
Transporteri i dizalice	tona	3 573	4 168	3 842
Strojevi radilice za obradu metala	tona	1 462	1 416	1 974
Strojevi radilice za obradu drveta	tona	603	597	579
Pumpe	tona	367	393	466
Računski strojevi — osim elektroničkih	tona	55	65	42
Instrumenti za medicinu i veterinu	tona	206	235	222
Proizvodnja prometnih sredstava				
Karosrije	tona	1 774	2 030	2 237
Rezervni dijelovi za motorna vozila	tona	1 207	1 017	1 350

1980	1981	1982*	1983	1984	1985	1986
750 983	625 507	538 872	511 533	436 403	405 165	459 526
5 234	3 449	1 480	—	—	—	—
39 275	46 230	45 720	52 153	60 648	61 321	69 694
3 349	3 909	3 408	3 437	3 526	3 304	3 155
1 091	1 228	1 900	1 109	1 430	1 184	1 145
100	110	118	35	146	108	65
2 036	2 017	1 846	1 920	2 270	2 118	1 866
18 208	20 082	18 143	22 578	24 753	13 774	20 056
5 164	5 159	4 886	5 002	4 610	4 363	4 807
7 558	7 591	8 615	8 062	8 678	8 221	8 303
770	838	2 267	2 313	2 320	2 071	2 190
978	574	233	720	961	1 135	934
2 348	2 286	2 048	2 041	1 558	1 593	1 269
1 005	986	1 039	1 022	1 031	1 198	1 168
10 008	10 948	9 881	7 066	8 200	7 677	7 810
825	873	1 088	1 099	886	990	1 059
13 238	11 781	11 811	9 733	11 690	12 327	11 595
5 377	5 120	3 310	3 218	2 694	3 255	3 441
2 285	1 856	2 019	1 676	1 619	1 739	1 897
11 283	11 107	9 682	9 342	8 927	1 4923	27 571
634	641	313	309	165	199	275
24	42	277	280	11	1	5
2 750	2 878	2 764	2 670	2 555	2 197	2 580
58	49	61	31	32	20	—
2 188	1 955	1 803	2 436	2 190	2 279	2 171
4 573	3 495	3 155	2 137	1 887	2 364	2 874
1 910	2 089	1 824	1 801	2 099	2 060	1 761
795	907	733	656	786	739	704
317	335	359	583	241	308	508
0	8	1	—	—	—	—
238	193	161	108	177	157	120
2 180	1 909	1 493	1 103	772	764	984
1 971	1 719	1 543	1 581	1 746	1 816	1 566

* vidi opasku na strani 45.

2.1.13. Industrijski proizvodi (nastavak)

	Jedinica mjere	1977	1978	1979
Proizvodnja električnih strojeva i aparata				
Rotacioni strojevi	tona	6999	7372	7138
Učinski transformatori	tona	9685	11677	10526
Mjerni transformatori	tona	757	1009	746
Rasklopni aparati za niski i visoki napon	tona	1729	1789	1583
Razvodni uređaji za niski i visoki napon	tona	1173	1122	1158
Telefonske i telegrafске centrale	priključci	909385	875177	910536
Električni mjerni instrumenti i pribor	kg	52138	40640	54586
Vučena bakrena žica	tona	8162	10623	8478
Vučena žica aluminija i legura	tona	1842	1459	1563
Gola čelična užad	tona	160	59	64
Gola užad aluminij — feruma	tona	1009	462	160
Kabeli (svih vrsta)	tona	11425	14785	15000
Ostali izolirani vodiči	tona	3679	4955	4983
Strojjevi za pranje i sušenje rublja	tona	1528	1506	1412
Instalacijski materijal	tona	1508	2235	2606
Žarulje	tis. kom	50964	56752	56549
Luminiscentne cijevi	tis. kom	1925	2104	2147
Akumulatori	tona	8109	7696	6769
Galvanski elementi	toña	1615	1900	2328
Svjetiljke	tona	921	800	958
Proizvodnja osnovnih kemijskih proizvoda				
Srebrni nitrat	kg	8489	8657	8937
Ostali anorganski pigmenti	tona	3266	3717	3826
Aceton	tona	2495	—	—
Fenol	tona	4173	—	—
Stirol	tona	9429	9953	3750
Etilen	tona	21456	20461	20247
Sredstva za zaštitu bilja	tona	8743	9370	9611
Fenoplasti	tona	8129	8616	7923
Polistirol	tona	13293	12572	37995
Polietilen	tona	31808	29431	28007
Ostale umjetne mase	tona	13849	15025	17041
Organske boje	tona	904	947	1008
Prerada kemijskih proizvoda				
Oksitetraciklin i kloritetraciklin	tona	285	276	247
C vitamin	tona	378	572	629
Ostale farmaceutske sirovine	tona	2086	2388	3029
Gotovi lijekovi	tona	3099	3401	4088
Deterđženti	tona	15784	15237	18478
Toaletno-kozmetički proizvodi	tona	1318	1265	1114
Boje i lakovi	tona	33925	37171	39431
Gumbi svih vrsta	mil. kom	155	173	168
Ostali proizv. od pl. masa za široku potrošnju	tona	593	1025	832
Pomoćna sredstva za tekstil	tona	5642	6513	7407
Pomoćna sredstva za kožu i gumu	tona	4859	4834	5641
Laboratorijske kemikalije	tona	318	270	504
Foto-papir	tis. m ²	3746	4233	2774

1980	1981	1982*	1983	1984	1985	1986
6957	7956	8972	8445	10480	11589	12496
11347	14855	13649	9329	10484	10980	12641
814	1165	1223	514	659	521	471
1972	2011	1898	1992	2077	1672	1654
1064	1237	1890	2256	1995	2754	2861
985861	1079152	1104788	1075302	1092549	1614000	1660424
52770	57382	72947	68570	26943	29487	31666
7262	7975	7145	7531	7864	8861	9029
1458	1633	1142	1708	1711	1162	1315
—	—	—	—	—	—	—
13509	13287	15813	15360	18447	18440	18080
2760	1882	2303	2188	—	—	—
20	64	457	512	136	473	976
2534	2751	2835	3077	2820	3069	2632
54592	56508	59335	52780	44484	51143	59484
2544	2517	1959	1789	2090	2335	2560
5648	5833	5256	6228	9935	8599	8864
2774	2400	2327	1992	2076	2297	1994
1123	1790	1712	1940	1692	1797	1584
—	—	—	—	—	—	—
1150	—	748	1859	4714	6278	3636
3843	3967	4169	5148	5800	4798	5127
—	—	—	—	—	—	1698
—	—	—	—	—	—	2350
8847	7101	3765	8428	8583	7117	8772
20942	21586	21016	24342	30999	43429	52513
7364	11136	8867	11515	14538	9820	10573
9848	10904	10280	9099	7979	9129	8817
45179	41293	29454	33192	35653	40848	47746
37449	40286	41222	41460	47116	52250	58820
11540	12918	13315	14930	16823	14785	13768
946	951	884	1001	924	906	1119
—	—	—	—	—	—	—
255	252	277	248	252	242	432
702	408	836	993	1038	1083	1126
3535	3443	1249	1790	2159	1488	1724
4357	5452	5866	6225	7197	7609	9408
23494	24720	25781	27729	26181	24165	25381
1192	1285	1107	940	1717	2009	1910
32164	31093	32580	32531	39651	44709	50248
189	164	164	185	152	161	203
1581	1714	1949	1390	2685	2612	2776
5823	6513	6613	10685	11447	11120	7888
6420	8141	4898	4979	5030	5713	4112
708	1566	2176	3454	3506	3407	3285
2108	1934	1460	1372	1680	2082	1304

* vidi opasku na strani 45.

2.1.13. Industrijski proizvodi (nastavak)

	Jedinica mjere	1977	1978	1979
Proizvodnja građevinskog materijala				
Portland cement	tis. tona	642	624	565
Puna i šuplja opeka s horizontalnim i vertikalnim šupljinama	tis. kom. N. f.	2320	109	—
Šuplji blokovi s horizontalnim i vertikalnim šupljinama	tis. kom. N. f.	73674	73119	89223
Uložna opeka	tis. kom. N. f.	9933	8465	1571
Lake građevne ploče	tis. m ²	815	771	819
Krovna ljepenka	tona	17814	18373	18126
Ostali bitumenski proizvodi	tona	27033	25378	29899
Hladni asfalt i vruća asfaltna masa	tona	21066	23976	45274
Proizvodnja rezane građe i ploča				
Rezana građa četinara	m3	1181	2042	810
Rezana građa hrasta	m3	11593	14393	13415
Proizvodnja finalnih proizvoda od drveta				
Spavaće sobe u garniturama	garnitura	8004	6100	6403
Uredsko i školsko pokućstvo	kom	12350	19600	15805
Ostali sanduci i sandučne garniture	m3	2288	2343	5795
Lamelirani parket	m ²	109609	103020	110673
Proizvodnja i prerada papira				
Sulfitna celuloza	tona	12523	10979	4130
Bezdrveni pisači i tiskarski papir	tona	14334	15395	14076
Ostali pisači i tiskarski papir	tona	1330	1341	1461
Omotni i ambalažni papir	tona	13466	16414	14118
Obični tanki papiri	tona	1337	1293	1642
Valovita ljepenka	tona	40438	43409	44718
Natron vreće	tona	10218	10173	7619
Proizvodnja tekstilnih prediva i tkanina				
Pamučno češljano predivo	tona	427	313	367
Pamučno kardirano predivo	tona	440	412	282
Konac za šivanje	tona	923	938	1085
Vuneno vlačeno predivo	tona	143	153	163
Pamučne tkanine	tis. m ²	22027	21735	20873
Vunene tkanine iz vlačenog i češlj. pred.	tis. m ²	721	1072	976
Tkanjine od umjetne svile — rajon	tis. m ²	21	—	—
Tkanjine od sintetičkog filameta	tis. m ²	1320	1106	1028
Proizvodnja gotovih tekstilnih proizvoda				
Pamučna trikotaža	tona	215	227	173
Svilena i sintetička trikotaža	tona	127	76	6
Čarape svih vrsta	tis. pari	5740	5795	5370
Konfekcija rublja	tis. m ²	8234	7974	7744
Konfekcija odjeće od tekstila	tis. m ²	7977	9459	8994

1980	1981	1982*	1983	1984	1985	1986
448	475	499	355	314	312	361
228	72	—	—	—	8027	992
92254	91070	109441	101990	98833	62387	55608
7718	8179	45455	38821	36938	29901	30738
883	924	857	821	369	43	—
15431	18920	12938	13450	8972	7457	7753
28539	22489	19331	17053	17586	17673	16430
39422	21654	40672	22936	15078	9246	10030
1118	398	310	1284	144	—	—
13076	12374	11942	12221	11725	11659	12371
7102	7800	7602	4600	5205	5100	4724
16263	15565	46933	50237	66742	101019	7.19
1702	75	2112	1988	1415	1758	2383
121842	141546	228535	254403	261397	271116	293843
15193	18357	23263	21872	20527	19643	16518
1414	918	1614	1200	1437	1103	1311
43278	61197	49761	52141	57318	58606	53391
1711	1715	1646	1735	1757	1605	1649
43690	40574	38859	40297	39407	40773	40365
5756	5711	2938	4682	6160	4924	6459
424	436	365	367	404	380	361
325	343	399	399	373	357	369
1053	1118	1095	986	1090	1189	1308
131	233	192	156	131	116	249
20765	19854	18925	10155	10784	13765	13926
886	602	440	274	210	189	329
128	69	259	720	511	250	499
1292	2181	1621	1365	1321	1014	1328
170	179	200	247	324	369	357
6703	59	66	64	58	90	62
6703	7489	11428	10802	10806	12593	12131
7854	7017	6952	6588	7372	7315	7131
9169	9057	9879	10136	11168	10533	10106

* vidi opasku na strani 45.

2.1.13. Industrijski proizvodi (nastavak)

	Jedinica mjere	1977	1978	1979
Proizvodnja kože i krzna				
Krupna gornja koža za obuću	tis. m ²	674	681	762
Cjepanik — krupnih koža	tis. m ²	283	298	246
Proizvodnja kožne obuće i galanterije				
Kožna i krznena odjeća	tis. m ²	71	93	76
Kožna obuća — sve vrste	tis. pari	2219	2325	2846
Kožne sandale	tis. pari	397	391	289
Ostala kožna obuća	tis. pari	6	80	113
Kožna galanterija	tis. m ²	89	153	192
Prerada kaučuka				
Ostala gumena tehnička roba	tona	2196	2368	2337
Gumeni sanitarni predmeti	tona	284	199	181
Gumeni proizvodi za obuću	tona	1193	1008	1011
Gumeni galanterijski i zaštitni predmeti	tona	314	374	461
Proizvodnja prehrambenih proizvoda				
Brašno bijelih žitarica	tona	40968	44042	43578
Kruh i pecivo	tona	60957	63552	64136
Tjestenine	tona	5496	5561	6571
Svježe meso	tona	7233	6592	11460
Majoneza	tona	303	368	437
Maslac	tona	1247	299	472
Sirevi	tona	1435	1595	1699
Ostali mliječni proizvodi	tona	14060	17850	20693
Bomboni i slatkiši	tona	10949	12053	12994
Konditorski proizvodi od brašna	tona	12397	12882	12812
Rafinirano jestivo ulje	tona	42687	43487	45925
Margarin, hidrirane biljne masti	tona	17025	17552	17767
Kavovine	tona	2902	2771	2571
Proizvodnja pića				
Pivo	tis. hl	1022	1059	1186
Umjetna alkoholna pića	tis. hl	235	267	309
Bezalkoholna osvježavajuća pića	tis. hl	303	330	371
Proizvodnja stočne hrane				
Miješana stočna hrana	tona	34456	42897	62740
Proizvodnja i prerada duhana				
Cigarete	mil. kom	6167	6182	6213
Grafička djelatnost				
Novine i časopisi	tona	30585	33292	33530
Knjige i brošure	tona	7089	6010	6448
Tiskanice i obrasci	tona	5908	7746	8238
Bilježnice	tona	1893	2776	2895
Ostali tiskani proizvodi	tona	937	997	1063
Proizvodnja raznovrsnih proizvoda				
Gramofonske ploče	tis. kom.	7163	7123	7680
Značke i ordeni	kg	33044	38213	35756

1980	1981	1982*	1983	1984	1985	1986
925	1018	845	950	996	1015	984
248	292	429	410	350	358	416
78	95	73	67	58	77	114
2282	2255	2146	1939	2047	2122	2094
213	210	345	426	334	249	363
127	180	251	250	282	437	473
221	130	157	287	146	129	159
2728	2419	2203	2091	2408	2422	1694
227	282	191	207	205	153	121
903	1028	855	630	639	617	491
189	270	277	243	170	153	200
47098	43113	46588	44342	45040	44723	44557
62044	63681	69383	67868	69944	67976	68104
6500	6358	6654	6229	6664	6555	6658
17890	12922	20370	15053	12374	12979	10481
469	520	1000	1291	1681	1403	1518
1178	565	834	550	967	998	664
1593	1613	1594	1609	1688	1854	1883
18172	18951	18206	18213	19299	19856	20897
13401	12554	12521	12823	13053	11218	11729
13140	13348	13262	14128	14189	12819	13349
47292	45375	40347	40818	34049	36572	39538
19825	22089	22970	24172	26757	25914	26851
2561	2131	2556	3172	2040	1997	1971
1088	1092	1100	916	706	688	692
299	312	371	391	390	344	328
348	391	423	409	395	357	370
53174	48338	121387	130552	139226	131571	123462
6757	7072	5917	6032	5804	5803	6058
33797	32715	32325	28634	30521	32502	33964
6278	5312	6987	7494	6753	6713	8157
8120	7413	9714	13239	13212	14065	16260
2587	3034	3200	3479	4187	4466	3643
729	863	1763	1623	872	867	942
6819	5753	5334	5799	4092	3281	2830
37559	44671	35659	30563	24132	22187	20812

* vidi opasku na strani 45.

2.1.14. Utrošak sirovina i materijala u industriji

	Jedinica mjere	1984	1985	1986
Proizvodnja derivata nafte				
Sirova nafta	tona	39908	32458	35247
Brajštok	tona	7539	6467	7333
Metaloprerađivačka, strojogradnja i proizvodnja prometnih sredstava				
Sivo željezo	tona	4621	4007	3337
Bijeli lim za ambalažu	tona	6369	4804	6215
Valjana žica od običnog i kvalitetnog čelika	tona	672	581	663
Debeli limovi	tona	3194	4862	3268
Ostali srednji limovi	tona	4857	5525	5532
Toplo valjani obični i kvalitetni tanki limovi	tona	2788 ¹	3317	3387
Hladno valjani limovi svih dimenzija i kvaliteta	tona	11436	8893	10001
Bešavne cijevi	tona	2731	3617	2770
Vučeni, ljušteni i brušeni šipkasti čelik iz običnog i kvalitetnog čelika	tona	18172	19193	21450
Valjani limovi i platine aluminija i aluminijskih				
legura svih vrsta	tona	2533	2418	2609
Valjani, vučeni i prešani proizvodi ostalih obojenih metala	tona	153	157	166
Odljevci od sivog liva	tona	5315	5292	4841
Odljevci od obojenih metala i legura	tona	552	550	623
Proizvodnja električnih strojeva i uređaja				
Debeli limovi	tona	6770	2530	1740
Hladno valjani dinamo i trafolimovi i trake	tona	3581	4979	4079
Hladno valjane trake svih dimenzija i kvaliteta	tona	5747	5345	4633
Vučeni, ljušteni i brušeni šipkasti čelik iz običnog i kvalitetnog lima	tona	430	387	359
Vučena bakrena žica	tona	7957	8857	9272
Ostali izolirani vodiči i vodiči za namotaje	tona	2177	1932	1773
Valjane trake aluminija i aluminijskih legura	tona	2314	1895	2113
Vučeni proizvodi bakra i bakrenih legura	tona	972	957	1239
Proizvodnja i prerada kemijskih proizvoda				
Sumporna kiselina	tona	5169	5201	5621
Natrijev karbonat	tona	4334	3156	3145
Natrijev sulfat bezvodni	tona	2815	1852	1692
Natrijev tripolifosfat	tona	3261	2889	2139
Formaldehid	tona	4989	5150	4746
Metanol	tona	763	381	451
Fenol	tona	1242	1579	2105
Aromati (benzol, toluol i ostali aromati)	tona	20169	8541	15336
Polistirol	tona	3518	4070	4871
Polietilen	tona	8629	7682	8286
Kamena sol za industriju	tona	1106	961	1137
Ostale farmaceutske sirovine	tona	1148	1087	1155
Ambalaža od plastičnih masa	tona	1469	1603	1301
Tiskana i netiskana ambalaža od papira i kartona	tona	748	1000	943
Proizvodnja građevinskog materijala				
Bitumen	tona	18006	17409	18908
Betonski čelik — glatki	tona	4088	4352	5448
Laporac	tis. tonac	313	342	356
Portland cement	tona	100793	92768	124375
Sirovi karton za krovnu ljepenu	tona	1696	2354	1012

2.1.14. Utrošak sirovina i materijala u industriji (nastavak)

	Jedinica mjere	1984	1985	1986
Proizvodnja rezane građe, ploča i finalnih proizvoda od drveta				
Rezana građa (sve vrste)	m ³	29376	31768	29887
Plemeniti furnir	tisuće m ²	947	1124	1022
Šperploče neoplemenjene	m ³	930	1374	1509
Ploče iverice neoplemenjene	m ³	12123	12797	12170
Oplemenjene šperploče, panel, lesonit i iverice	tisuće m ²	245	249	318
Trupci za rezanje (sve vrste drva)	m ³	37546	35644	32967
Proizvodnja i prerada papira				
Sulfitna celuloza	tona	14131	9475	9753
Omotni i ambalažni papir	tona	38990	39964	39831
Natron papir	tona	8942	7015	7929
Karton	tona	11494	10492	10812
Valovita ljepenka	tona	30510	33917	33575
Proizvodnja prediva, tkanina i gotovih tekstilnih proizvoda				
Poliakrilonitrilna vlakna	tona	1462	1315	1305
Češljano predivo pamučnog tipa u mješavini sa sintetikom i ostalim vlaknima	tona	1551	1636	1452
Pamučno kardirano predivo	tona	3146	3599	3545
Vuneno vlačeno i češljano predivo	tona	263	163	262
Pamučne tkanine	tisuće m ²	14097	14142	14665
Vunene tkanine	tisuće m ²	5358	5054	5262
Tkanine od umjetne svile	tisuće m ²	3796	3934	3751
Tkanine od sint. filameta	tisuće m ²	1656	1474	2000
Proizvodnja kože, krzna i prerada kaučuka				
Sirova krupna koža	tona	6695	7210	7174
Poliuretanski donovi i ostali proizvodi od plast. masa	tona	343	298	368
Krupna gornja koža za obuću, galanteriju i HTZ	tisuće m ²	941	878	834
Umjetna koža na bazi PVC-a	tona	88	70	105
Sitna gornja koža za obuću i galanteriju	tisuće m ²	423	364	426
Krznno od domaćih životinja za konfekciju	tisuće m ²	228	58	65
Gumeni proizvodi za obuću	tona	102	502	437
Sintetički kaučuk	tona	1769	1498	1149
Prirodni kaučuk	tona	2057	1923	1611
Proizvodnja prehrambenih proizvoda, pića i stočne hrane				
Brašno	tona	65615	63591	66052
Šećer	tona	25672	24132	24818
Kakaovac	tona	1947	3561	3973
Sirovo ulje za preradu	tona	53692	53464	58644
Suncokret	tona	3133	4724	4790
Svježe meso, sve vrste	tona	12355	8509	9167
Sirova kava	tona	9427	8838	9036
Rafinada	tisuće hl	185	110	100
Kukuruz	tona	86311	81276	76394
Grafička djelatnost				
Roto papir	tona	31586	33704	35128
Bezdrveni tiskarski i pisaci papir	tona	13667	13138	14661
Grafičke boje	tona	873	1312	899
Proizvodnja raznovrsnih proizvoda i prerada duhana				
Fermentirani duhan	tona	6897	5733	5694
Ostale plastične mase	tona	854	709	683
Srebro	kg	236	276	167

2.1.15. Utrošak električne energije i goriva u industriji

	Elektro energija u MW ^h	Mazut tona	Zemni plin tis m ³	Ugljen — tona	
				mrki	lignit
1977	542162	221953	141528	21116	11127
1978	546077	248491	159188	6821	8547
1979	565966	186423	193424	5527	7683
1980	695093	158491	220046	5749	8056
1981	693327	115741	208156	5849	8157
1982*	712569	100601	201168	4173	7414
1983 ¹⁾	708187	6243	91817	588	2175
1984	719578	5484	94842	265	1990
1985	765686	8023	107219	315	1603
1986	815557	3053	129733	222	1626

¹⁾ Od siječnja 1983. godine primjenjuje se nova nomenklatura sirovina za granu 0101 — Elektroprivreda, te se potrošnja mazuta, zemnog plina i ugljena za proizvodnju termoelektrične energije, tople i vrele vode i pare za razliku od ranijih godina, ne obuhvaća u ovoj tabeli, već kao sirovina za proizvodnju u 0101 grani. Prema tome, podaci 1983. godine nisu usporedivi sa podacima ranijih godina.

* vidi opasku na strani 45.

2.2. Poljoprivreda

2.2.1. Ukupna površina zemljišta po kategorijama korištenja

u hektarima

	Obradive površine					Pašnjaci	Ribnjaci, trstici i bare	Poljopri- vredna površina	Šumsko zemljište	Neplošno zemljište	Ukupna površina
	oranice i vrtovi	voć- njaci	vino- gradi	livade	ukupno						
U k u p n o											
1977	36896	2189	2091	15387	56563	8206	98	64867	41399	19888	126154
1978	36582	2162	2093	15164	56001	7778	97	63876	41379	20899	126154
1979	36429	2187	2070	15091	55777	7398	70	63245	41269	21640	126154
1980	36199	2207	2062	15131	55599	7534	71	63204	41121	21829	126154
1981	35918	2243	2054	15062	55277	7366	74	62717	41138	22299	126154
1982*	47863	2935	3612	21908	76318	9513	73	85904	59407	25860	171171
1983	47641	2955	3588	21429	75613	9547	74	85234	59364	26573	171171
1984	48111	2992	3557	21287	75947	9318	77	85342	59424	26405	171171
1985	48207	2975	3548	21197	75927	9401	77	85405	59399	26367	171171
1986	48544	2974	3553	20935	76006	9664	44	85714	59383	26074	171171

Društvena gospodarstva

1977	3591	84	12	817	4504	3835	75	8414	23968	15324	47706
1978	3434	51	12	684	4181	3424	74	7679	23968	16016	47663
1979	3724	56	13	652	4445	3130	47	7622	23944	16539	48105
1980	3621	97	13	645	4376	3255	48	7679	23715	16396	47790
1981	3647	124	15	743	4529	3140	52	7721	23686	16652	48059
1982*	3918	115	16	774	4823	3887	51	8761	31433	19400	59594
1983	3602	114	15	695	4426	4000	52	8478	31324	19877	59679
1984	3880	114	16	562	4572	3773	56	8401	31377	20098	59876
1985	3905	95	10	569	4579	3868	56	8503	31353	20032	59888
1986	4241	74	15	360	4690	4132	23	8845	31349	19885	60079

2.2.2. Oranična površina po načinu korištenja

u hektarima

	Ukupno	Zasijane površine				Ugari i neobrađene oranice	Rasadnici, cvijeće, topole i vrbici na oranicama
		žitarice	industrij- sko bilje	povrće	stočno krmno bilje		
Ukupno							
1977	36896	20463	208	5824	9106	1150	145
1978	36582	19742	348	5697	9436	1210	149
1979	36429	20279	325	5101	9101	1453	170
1980	36199	19957	206	5045	8820	1997	174
1981	34596	20224	141	5188	9043	1151	171
1982*	47863	27773	313	7415	10975	1191	196
1983	47641	27874	259	7475	10876	970	187
1984	48111	27839	484	7574	11047	987	180
1985	48207	27806	490	7825	11005	947	134
1986	47587	28215	752	7952	10668	844	113
Društvena gospodarstva							
1977	3591	2540	206	60	285	392	108
1978	3434	2048	348	72	468	391	107
1979	3724	2265	325	85	424	516	109
1980	3628	2223	206	66	145	866	115
1981	3086	2425	141	93	427	451	110
1982*	3918	2425	309	133	436	495	120
1983	3602	2533	259	136	264	272	118
1984	3880	2724	484	110	285	173	104
1985	3905	2679	490	119	179	370	68
1986	3772	2883	752	102	35	411	58

* prikazani podaci u tabelama 2.2.1 do 2.2.8. od 1982. godine odnose se na područje grada Zagreba prema važećoj političko-teritorijalnoj podjeli (14 općina).

2.2.3. Požete površine i prirod ranih usjeva

	Pšenica			Raž		
	požeta površina ha	prirod u t		požeta površina ha	prirod u t	
		po ha	ukupno		po ha	ukupno

Ukupno

1977	4746	2,93	13911	178	2,00	256
1978	5704	3,15	17945	187	1,88	351
1979	6026	2,52	15214	99	1,43	142
1980	5495	3,03	16692	199	2,57	512
1981	4376	2,92	12776	257	2,02	518
1982*	7041	3,30	23249	207	1,78	369
1983	7014	3,32	23242	157	2,33	365
1984	7271	3,49	25404	224	2,71	606
1985	6724	3,42	23009	174	2,23	388
1986	7023	3,03	21286	205	2,17	444

Društvena gospodarstva

1977	613	3,29	2018	104	2,45	255
1978	909	3,63	3298	130	2,05	266
1979	1154	2,98	3438	49	1,45	71
1980	539	3,45	1861	150	2,90	435
1981	335	3,08	1032	208	2,10	436
1982*	744	4,10	3052	107	1,57	168
1983	577	3,98	2297	53	2,97	157
1984	732	4,78	3496	112	3,29	368
1985	512	3,53	4806	78	2,51	196
1986	867	3,74	3239	97	2,22	215

2.2.3. Požete površine i prirod ranih usjeva (nastavak)

	Ječam			Zob			Uljna repica		
	požeta površina ha	prirod u t		požeta površina ha	prirod u t		požeta površina ha	prirod u t	
		po ha	ukupno		po ha	ukupno		po ha	ukupno

Ukupno

1977	833	1,79	1488	329	1,82	598	206	1,69	348
1978	626	2,01	1260	298	1,75	522	352	1,95	688
1979	664	1,88	1248	319	1,55	493	233	1,42	330
1980	1011	2,90	2933	392	2,09	822	194	1,81	352
1981	960	2,43	2336	390	1,78	696	141	2,39	337
1982*	1372	2,63	3609	593	1,79	1059	294	1,89	556
1983	1335	2,50	3328	607	1,91	1156	227	2,66	604
1984	1368	2,97	4067	563	1,87	1052	412	2,05	845
1985	1519	2,59	3934	564	1,87	1054	472	1,77	837
1986	1205	2,29	2759	519	2,08	1078	729	2,33	1697

Društvena gospodarstva

1977	253	1,72	435	83	2,67	222	206	1,69	348
1978	84	2,92	245	68	2,29	156	352	1,95	688
1979	84	3,41	286	77	1,83	141	233	1,42	330
1980	366	4,16	1523	158	2,52	398	194	1,81	352
1981	172	3,55	610	120	2,00	240	141	2,39	337
1982*	297	4,15	1232	87	1,83	159	290	1,90	550
1983	263	3,47	911	125	2,11	263	227	2,66	604
1984	344	4,77	1641	96	2,40	230	412	2,05	845
1985	456	3,38	1539	130	2,18	283	472	1,77	837
1986	134	1,74	233	125	2,16	270	729	2,33	1697

* vidi opasku na strani 67.

2.2.4. Požete površine i prirod kasnih i ranih usjeva

	Kukuruz				Soja			Jagode		
	požeta površina ha	prirod u t		požeta površina ha	prirod u t		požeta površina ha	prirod u t		
		po ha	ukupno		po ha	ukupno		po ha	ukupno	
Ukupno										
1977	14 177	3,98	56 420	—	—	—	108	3,02	327	
1978	13 138	3,89	51 096	—	—	—	100	2,58	258	
1979	13 086	4,09	53 559	—	—	—	44	3,35	147	
1980	13 034	3,97	51 687	—	—	—	71	3,38	241	
1981	13 807	3,82	52 806	—	—	—	64	6,66	426	
1982*	18 460	4,38	80 902	17	1,76	30	100	6,48	648	
1983	18 516	4,41	81 567	15	1,80	27	125	9,89	1 236	
1984	18 095	4,49	81 295	50	1,28	64	98	6,83	669	
1985	18 202	4,11	74 881	16	1,06	17	101	3,36	339	
1986	18 784	4,07	76 463	20	2,60	52	80	6,31	505	
Društvena gospodarstva										
1977	1 288	4,64	5 972	—	—	—	—	—	—	
1978	1 068	4,45	4 758	—	—	—	—	—	—	
1979	821	4,30	3 528	—	—	—	—	—	—	
1980	1 189	5,09	6 049	—	—	—	30	3,00	90	
1981	1 178	5,34	6 291	—	—	—	30	10,73	322	
1982*	1 089	6,50	7 085	17	1,76	30	56	8,93	500	
1983	1 290	6,47	8 344	15	1,80	27	75	15,00	1 125	
1984	1 122	6,04	6 782	50	1,28	64	52	11,00	572	
1985	896	4,77	4 274	16	1,06	17	54	4,83	261	
1986	1 180	6,24	7 361	20	2,60	52	34	11,00	374	

2.2.4. Požete površine i prirod kasnih usjeva (nastavak)

	Krumpir			Mrkva			Luk crveni			Luk bijeli		
	požeta površina ha	prirod u t		požeta površina ha	prirod u t		požeta površina ha	prirod u t		požeta površina ha	prirod u t	
		po ha	ukupno		po ha	ukupno		po ha	ukupno		po ha	ukupno
Ukupno												
1977	2 862	8,40	24 047	243	10,06	2 445	481	9,03	4 346	103	3,56	367
1978	2 713	8,38	22 728	249	9,06	2 256	478	9,21	4 404	98	3,70	363
1979	2 663	8,13	21 646	220	8,04	1 768	418	10,26	4 288	93	3,64	339
1980	2 573	8,18	21 054	195	7,98	1 557	412	9,98	4 112	100	3,51	351
1981	2 626	8,52	22 380	211	8,82	1 860	407	9,26	3 768	103	3,63	374
1982*	3 708	8,94	33 165	319	7,89	2 518	542	8,19	4 437	146	3,83	559
1983	3 739	8,99	33 615	310	7,52	2 329	511	8,16	4 169	139	3,21	446
1984	3 707	8,49	31 463	319	7,29	2 324	537	8,23	4 417	160	3,14	502
1985	3 823	7,80	29 895	299	6,38	1 908	564	7,51	4 236	161	2,90	467
1986	3 897	8,07	31 456	300	7,33	2 199	578	8,05	4 651	178	2,45	507
Društvena gospodarstva												
1977	1 13,00	13	9 18,00	162	1 19,00	19	—	—	—	—	—	—
1978	1 9,00	9	8 37,25	298	4 10,50	42	—	—	—	—	—	—
1979	—	—	8 8,62	69	4 10,25	41	—	—	—	—	—	—
1980	—	—	1 19,00	19	2 16,00	32	—	—	—	—	—	—
1981	—	—	1 20,00	20	2 16,00	32	—	—	—	—	—	—
1982*	0 14,00	7	1 15,00	15	2 12,50	25	—	—	—	—	—	—
1983	0 15,00	2	1 20,00	20	3 13,34	40	—	—	—	—	—	—
1984	0 0	0	2 20,00	40	1 18,00	18	—	—	—	—	—	—
1985	0 1,00	0	2 17,50	35	1 13,00	13	—	—	—	—	—	—
1986	—	—	1 10,00	10	1 10,00	10	—	—	—	—	—	—

* Vidi opasku na strani 67.

2.2.4. Požete površine i prirod kasnih usjeva (nastavak)

	Grah (glavni usjev)				Grašak				Kupus i kelj				Rajčica				
	zrno		mahune		zrno		mahune		požeta po- vršina ha	prirod u t			požeta po- vršina ha	prirod u t			
	požeta po- vršina ha	prirod u t			požeta po- vršina ha	prirod u t				prirod u t				požeta po- vršina ha	prirod u t		
		po ha	ukupno			po ha	ukupno			po ha	ukupno				po ha	ukupno	

Ukupno

1977	380	0,44	166	1 283	239	0,03	8	962	447	14,27	6 380	322	7,03	2 264
1978	403	0,57	230	968	243	0,05	12	865	466	13,51	6 295	314	6,41	2 014
1979	304	0,63	191	526	163	0,04	6	348	445	13,86	6 168	203	5,52	1 121
1980	323	0,63	205	414	159	0,26	41	384	485	14,68	7 119	252	5,75	1 448
1981	342	0,79	271	321	164	0,04	7	407	518	12,48	6 464	235	6,05	1 422
1982*	492	1,40	687	387	240	0,11	27	683	895	16,60	14 864	306	5,94	1 817
1983	537	1,03	552	218	251	0,12	28	792	874	14,69	12 836	306	5,77	1 764
1984	546	0,88	483	192	249	0,20	49	425	877	15,20	13 330	338	5,57	1 884
1985	572	0,77	441	144	289	0,22	63	300	874	14,32	12 517	326	5,15	1 678
1986	572	0,82	468	90	297	0,07	22	345	885	12,26	10 848	321	5,96	1 913

Društvena gospodarstva

1977	0	—	—	1	0	—	—	0	28	33,04	925	0	23,33	6
1978	1	1,00	1	5	0	—	—	—	28	31,79	890	0	25,00	2
1979	0	—	—	0	—	—	—	—	31	33,74	1 046	0	18,00	5
1980	—	—	—	—	—	—	—	—	34	33,15	1 127	0	21,39	3
1981	0	—	—	—	—	—	—	—	40	32,85	1 314	0	10,51	4
1982*	10	1,00	10	—	—	—	—	—	37	33,08	1 224	0	15,00	3
1983	0	—	—	1	—	—	—	—	36	29,31	1 055	0	25,00	5
1984	—	—	—	—	—	—	—	—	22	30,00	660	0	0,00	0
1985	—	—	—	—	—	—	—	—	20	25,00	500	0	5,00	0
1986	—	—	—	—	—	—	—	—	20	25,00	500	0	0,00	0

2.2.4. Požete površine i prirod kasnih usjeva (nastavak)

	Paprika zelena				Djetelina crvena				Lucerka			
	požeta po- vršina ha	prirod u t			požeta po- vršina ha	sijeno		sjeme	požeta po- vršina ha	prirod u t		
		po ha	ukupno			po ha	ukupno	po ha		ukupno	po ha	ukupno

Ukupno

1977	169	4,64	784	3 316	4,42	14 650	3	4 055	5,41	21 946	9
1978	172	4,67	804	3 256	4,74	15 436	3	4 212	5,40	22 739	5
1979	153	4,32	661	3 280	4,73	15 521	1	4 081	5,61	22 912	3
1980	156	3,85	600	3 262	4,99	16 283	23	4 136	5,91	24 447	97
1981	153	4,20	642	3 152	4,86	15 334	11	4 090	5,78	23 629	77
1982*	211	4,66	983	3 877	5,44	21 082	7	4 509	6,02	27 144	14
1983	212	4,55	964	3 851	5,17	19 894	33	4 628	5,82	26 910	121
1984	212	4,59	973	3 878	5,70	22 104	19	4 697	5,98	28 105	100
1985	224	3,95	884	3 923	4,90	19 236	24	4 755	5,55	26 409	147
1986	229	4,21	965	3 850	4,92	18 954	26	4 634	5,70	26 392	226

Društvena gospodarstva

1977	2	7,50	15	9	8,44	76	—	58	6,67	387	—
1978	1	13,00	13	—	—	—	—	54	6,75	364	—
1979	1	12,00	12	—	—	—	—	28	8,54	239	—
1980	1	11,00	11	—	—	—	—	27	7,19	194	—
1981	1	12,90	13	—	—	—	—	22	6,64	146	—
1982*	—	—	—	—	—	—	—	19	7,26	138	—
1983	2	21,00	42	—	—	—	—	21	8,53	179	—
1984	1	10,00	10	0	0	0	0	17	9,12	145	—
1985	1	10,00	10	—	—	—	—	2	5,00	10	—
1986	1	10,00	10	1	—	—	—	3	6,00	18	—

* vidi opasku na strani 67.

2.2.4. Požete površine i prirod kasnih usjeva (nastavak)

	Grahorica				Grašak stočni				Mješavina mahunjača i žita				Kukuruz za krmu			
	sijeno		sjeme		prirod u t				prirod u t				prirod u t			
	požeta površina ha	prirod u t			požeta površina ha	prirod u t			požeta površina ha	prirod u t			požeta površina ha	prirod u t		
po ha		ukupno		po ha		ukupno		po ha		ukupno		po ha		ukupno		

Ukupno

1977	27	3,48	94	2	16	3,38	54	18	4,14	75	524	18,59	9 470
1978	30	3,80	114	1	17	5,53	94	13	4,23	56	639	19,49	12 452
1979	32	4,28	137	2	19	3,58	68	13	4,56	59	690	17,50	12 732
1980	56	4,54	254	4	25	4,68	117	55	6,74	371	271	18,45	4 999
1981	53	4,91	260	1	31	5,03	156	41	5,49	225	579	20,44	11 835
1982*	36	5,36	193	1	32	5,38	172	30	8,23	247	772	20,21	15 603
1983	55	5,02	276	7	31	5,58	173	31	5,46	169	941	20,08	18 888
1984	52	3,81	198	2	26	5,23	136	32	5,41	173	1 001	20,36	20 385
1985	63	3,52	222	12	30	5,10	153	28	4,25	119	1 209	14,54	17 583
1986	48	3,75	180	3	34	4,35	148	33	6,00	198	1 007	17,32	19 446

Društvena gospodarstva

1977	1	2,00	2	2	—	—	—	—	—	—	161	20,08	3 234
1978	—	—	—	—	—	—	—	—	—	—	210	30,96	6 502
1979	—	—	—	—	—	—	—	—	—	—	321	21,63	6 944
1980	—	—	—	—	—	—	—	20	9,50	190	26	32,15	836
1981	—	—	—	—	—	—	—	—	—	—	280	21,56	6 037
1982*	—	—	—	—	—	—	—	—	—	—	360	26,17	9 424
1983	—	—	—	—	1	1,00	1	—	—	—	485	22,59	10 955
1984	12	—	—	—	1	3,00	3	—	—	—	477	24,90	11 876
1985	15	—	—	7	1	—	—	—	—	—	650	15,05	9 783
1986	—	—	—	—	—	—	—	—	—	—	448	24,84	11 130

2.2.4. Požete površine i prirod kasnih usjeva (nastavak)

	Stočna repa				Mješavina trava			
	požeta površina ha	prirod u t			požeta površina ha	prirod u t		
		po ha	ukupno			po ha	ukupno	

Ukupno

1977	731	13,55	9 906	328	3,54	1 162
1978	668	11,87	7 331	244	3,84	937
1979	619	11,24	6 957	95	4,91	467
1980	603	12,66	7 635	116	5,38	592
1981	610	12,77	7 789	94	5,59	525
1982*	717	13,36	9 581	592	2,67	1 581
1983	665	13,56	9 012	604	2,44	1 471
1984	634	14,20	9 002	577	4,95	2 859
1985	618	12,20	7 553	442	2,85	1 259
1986	600	12,52	7 510	415	3,83	1 588

Društvena gospodarstva

1977	—	—	—	152	3,06	466
1978	—	—	—	81	3,72	301
1979	—	—	—	41	5,75	236
1980	—	—	—	30	7,10	213
1981	—	—	—	30	6,50	195
1982*	—	—	—	30	6,70	201
1983	—	—	—	30	15,00	450
1984	—	—	—	30	50,00	1 500
1985	—	—	—	15	6,00	90
1986	—	—	—	29	5,03	146

* vidi opasku na strani 67.

2.2.5. Požete površine i prirod međuusjeva, podusjeva i postrnih usjeva

	Grah zrno — međuusjev			Bundeve			Krumpir — međuusjev			Djetelina — podusjev		
	požeta površina ha	prirod u t		požeta površina ha	prirod u t		požeta površina ha	prirod u t		požeta površina ha	prirod u t	
		po ha	ukupno		po ha	ukupno		po ha	ukupno		po ha	ukupno

U k u p n o

1977	4 204	0,15	615	3 127	2,55	7 974	—	—	—	706	1,64	1 160
1978	3 360	0,11	351	2 488	2,65	6 590	—	—	—	777	1,62	1 258
1979	3 053	0,09	362	2 271	3,13	7 108	—	—	—	778	1,66	1 295
1980	2 825	0,11	303	2 277	3,52	8 009	—	—	—	735	1,59	1 165
1981	2 677	0,11	284	2 252	3,78	8 508	—	—	—	761	1,59	1 212
1982*	4 569	0,44	2 023	3 445	3,13	10 773	—	—	—	1 213	2,69	3 263
1983	3 915	0,57	665	3 219	4,05	13 035	—	—	—	1 025	1,96	2 003
1984	4 141	0,13	946	3 307	4,46	14 754	1	2,00	2	1 100	2,17	2 382
1985	3 963	0,22	857	3 217	3,48	11 188	—	—	—	1 069	2,11	2 255
1986	4 248	0,18	759	3 456	3,27	11 297	—	—	—	922	2,99	2 758

2.2.5. Požete površine i prirod međuusjeva, podusjeva i postrnih usjeva (nastavak)

	Lucerka— podusjev			Mješavine trava — podusjev			Kukuruz za krmu — postrni			Kupus kasni		
	požeta površina ha	prirod u t		požeta površina ha	prirod u t		požeta površina ha	prirod u t		požeta površina ha	prirod u t	
		po ha	ukupno		po ha	ukupno		po ha	ukupno		po ha	ukupno

U k u p n o

1977	556	1,66	925	16	0,81	13	115	6,27	722	51	7,80	398
1978	523	1,71	893	17	1,53	26	86	6,52	561	49	7,31	358
1979	537	1,86	1 000	19	1,00	19	130	6,78	882	50	8,84	442
1980	493	1,74	855	18	1,67	30	105	7,01	736	50	8,10	405
1981	544	1,76	960	7	2,26	16	95	8,65	822	51	7,88	402
1982*	900	2,80	2 522	11	3,09	34	128	13,72	1 756	32	8,31	266
1983	864	2,22	1 917	76	5,85	444	116	13,87	1 609	50	8,46	423
1984	885	2,21	1 956	75	5,69	427	119	14,84	1 766	48	9,94	477
1985	874	2,13	1 861	9	3,44	31	15	4,20	63	53	7,58	402
1986	927	2,41	2 230	33	2,12	70	17	5,82	99	48	5,77	277

* vidi opasku na strani 67.

2.2.5. Požete površine i prirod međuusjeva, podusjeva i postrnih usjeva (nastavak)

	Repa bijela postrna			Livade			Sijeno (iz voćnjaka, sa ugara, parloga i sl.)			Pašnjaci		
	požeta površina ha		prirod u t	požeta površina ha		prirod u t	požeta površina ha		prirod u t	požeta površina ha		prirod u t
	po ha	ukupno		po ha	ukupno		po ha	ukupno		po ha	ukupno	

Ukupno

1977	199	6,45	1 284	15 038	3,04	45 721	1 855	0,81	1 511	8 166	0,79	6 481
1978	244	6,18	1 508	14 626	3,11	45 500	1 703	1,06	1 806	7 505	0,69	5 214
1979	259	6,57	1 701	14 820	3,12	46 210	1 689	0,96	1 625	7 331	0,80	5 884
1980	163	6,57	1 071	15 098	3,17	47 785	1 615	0,93	1 510	7 464	0,72	5 357
1981	165	6,82	1 125	14 918	3,00	44 819	1 342	1,02	1 365	7 295	0,69	5 045
1982*	168	6,05	1 016	20 958	3,29	68 960	2 011	1,71	3 433	8 967	0,90	8 091
1983	198	8,59	1 700	20 699	3,18	65 793	2 605	1,39	3 615	9 318	0,77	7 125
1984	203	8,34	1 700	21 121	3,08	64 960	2 309	1,42	3 276	9 074	0,86	7 799
1985	128	6,34	811	21 114	2,96	62 534	2 048	1,28	2 624	8 934	0,75	6 774
1986	136	6,22	846	20 558	3,21	65 901	2 848	0,82	2 332	9 297	0,65	6 050

Društvena gospodarstva

1977	—	—	—	468	1,99	933	4	4,00	16	3 795	0,75	2 844
1978	—	—	—	146	2,84	414	2	2,05	4	3 151	0,41	1 289
1979	—	—	—	383	1,61	618	10	1,00	10	3 065	0,60	1 839
1980	—	—	—	612	2,71	1 660	0	2,20	1	3 185	0,50	1 593
1981	—	—	—	599	1,48	889	0	2,00	1	3 074	0,50	1 537
1982*	—	—	—	130	3,29	428	—	—	—	3 382	0,55	1 869
1983	—	—	—	57	2,20	125	—	—	—	3 739	0,50	1 868
1984	—	—	—	526	0,87	456	—	—	—	3 670	0,50	1 834
1985	—	—	—	489	0,50	234	—	—	—	3 808	0,50	1 882
1986	—	—	—	19	1,58	30	—	—	—	3 850	0,37	1 423

2.2.6. Voćna stabla i proizvodnja voća

	Trešnje				Višnje				Kajsije			
	broj stabala		prirod		broj stabala		prirod		broj stabala		prirod	
	ukupno	rodnih	po stablu kg	ukupno t	ukupno	rodnih	po stablu kg	ukupno t	ukupno	rodnih	po stablu kg	ukupno t

Ukupno

1977	40 746	37 308	7,42	277	10 262	9 316	4,40	41	27 309	25 933	3,47	90
1978	40 683	37 395	9,57	358	10 226	9 354	8,77	82	27 347	25 812	7,63	197
1979	40 602	37 024	9,91	367	10 749	9 594	7,82	75	27 057	25 424	5,07	129
1980	40 181	36 677	9,71	356	11 144	9 989	7,61	76	26 218	24 697	11,68	285
1981	39 255	36 111	13,27	479	10 887	9 712	11,98	116	23 247	21 466	10,85	233
1982*	52 635	48 499	14,11	685	12 715	11 291	8,90	101	27 892	25 532	8,70	222
1983	52 796	48 494	16,48	799	12 844	11 207	9,82	110	28 080	25 726	8,63	222
1984	52 966	48 625	16,19	787	12 962	11 347	9,69	110	28 228	25 809	8,52	220
1985	53 125	48 317	13,32	646	13 103	11 307	8,93	101	31 116	27 366	7,45	204
1986	51 934	46 000	8,50	392	13 157	11 230	7,80	88	28 664	24 931	3,93	98

Društvena gospodarstva

1977	157	154	—	—	1	1	—	—	28	26	—	—
1978	150	147	2,04	0	45	11	0,90	0	30	28	1,60	0
1979	150	145	2,76	0	45	30	—	—	25	23	1,70	0
1980	162	152	5,92	1	6	6	16,67	0	35	33	6,06	0
1981	165	155	0,26	0	32	32	0,30	0	28	26	3,81	0
1982*	164	152	4,00	0	48	14	15,20	0	32	30	30,00	0
1983	162	152	6,58	1	29	29	5,80	0	28	26	7,10	0
1984	162	142	3,00	0	6	1	5,00	0	35	30	2,00	0
1985	147	142	7,04	1	1	1	10,00	0	32	30	10,00	0
1986	147	142	3,00	0	1	1	—	—	32	30	2,00	0

* vidi opasku na strani 67.

2.2.6. Voćna stabla i proizvodnja voća (nastavak)

	Jabuke				Kruške				Dunje			
	broj stabala		prirod		broj stabala		prirod		broj stabala		prirod	
	ukupno	rodnih	po stablu kg	ukupno t	ukupno	rodnih	po stablu kg	ukupno t	ukupno	rodnih	po stablu kg	ukupno t
	U k u p n o											
1977	138 044	127 222	10,23	1 302	88 015	82 915	6,96	577	8 548	7 762	5,28	41
1978	138 167	126 932	13,08	1 660	87 716	82 396	10,18	839	8 538	7 821	4,85	38
1979	138 844	127 342	9,37	1 180	86 569	80 770	7,33	592	8 586	7 722	5,05	39
1980	137 304	126 264	11,56	1 409	85 032	79 803	8,03	641	8 144	7 339	7,09	52
1981	134 130	123 275	11,33	1 396	79 982	74 457	9,12	679	7 481	6 548	7,56	50
1982*	200 843	181 579	17,41	3 162	114 278	103 881	14,90	1 545	9 144	7 876	10,00	79
1983	201 134	180 884	18,36	3 320	113 303	103 247	14,68	1 515	9 108	7 769	10,56	82
1984	198 974	180 858	18,73	3 388	112 585	103 176	14,75	1 522	9 326	8 041	11,19	90
1985	206 598	188 432	15,33	2 888	115 116	104 188	12,10	1 261	9 493	8 280	8,45	70
1986	194 644	175 131	13,96	2 445	107 797	96 273	10,39	1 000	9 458	8 211	8,04	66
	D r u š t v e n a g o s p o d a r s t v a											
1977	5 414	5 099	2,75	14	10 443	10 385	2,89	30	3	2	—	—
1978	5 379	5 134	2,73	14	10 481	9 976	5,11	51	13	12	—	—
1979	5 829	5 529	1,81	10	10 480	9 903	2,42	24	13	12	—	—
1980	5 629	5 489	2,55	14	10 549	10 394	2,21	23	3	3	13,00	0
1981	5 360	5 250	2,40	13	9 082	8 942	1,10	10	9	9	—	—
1982*	5 070	4 990	11,61	58	8 830	7 900	1,10	9	8	7	—	—
1983	5 070	4 960	7,46	37	8 030	7 890	8,37	66	4	4	—	—
1984	4 320	3 820	7,85	30	7 425	7 200	9,58	69	3	3	10,0	0
1985	3 920	3 820	7,07	27	7 650	7 520	10,77	81	3	3	10,0	0
1986	3 920	3 820	9,69	37	7 650	7 520	5,86	44	3	3	0,0	0

2.2.6. Voćna stabla i proizvodnja voća (nastavak)

	Šljive				Breskve				Orasi			
	broj stabala		prirod		broj stabala		prirod		broj stabala		prirod	
	ukupno	rodnih	po stablu kg	ukupno t	ukupno	rodnih	po stablu kg	ukupno t	ukupno	rodnih	po stablu kg	ukupno t
	U k u p n o											
1977	533 317	495 281	1,28	637	60 609	56 491	2,23	126	26 184	24 073	1,87	45
1978	536 465	499 964	11,03	5 515	60 283	56 109	4,38	246	26 180	24 164	4,01	97
1979	534 345	498 299	10,91	5 438	52 235	47 651	3,94	188	26 399	24 323	5,10	1246
1980	534 458	501 405	5,22	2 616	49 946	44 950	3,69	166	26 565	24 238	6,72	163
1981	546 793	499 141	7,54	3 763	40 823	35 614	5,40	192	26 616	23 829	6,03	144
1982*	675 063	628 147	11,60	7 289	53 445	46 824	6,30	297	37 823	33 320	8,00	267
1983	618 719	578 805	13,92	8 052	53 544	47 777	7,29	348	38 115	33 738	9,31	314
1984	623 701	582 293	9,84	5 731	53 759	46 807	7,46	349	38 427	34 416	8,69	299
1985	631 304	589 103	6,75	3 979	54 671	47 171	6,44	304	39 700	35 643	5,81	207
1986	607 277	554 623	19,34	10 726	52 991	46 338	5,44	242	38 077	34 074	5,67	193
	D r u š t v e n a g o s p o d a r s t v a											
1977	1 001	1 011	0,30	0	700	515	—	—	17	17	5,88	0
1978	624	614	14,65	9	710	530	3,77	2	10	10	10,00	0
1979	624	619	8,08	5	710	530	1,89	1	10	10	10,00	0
1980	591	551	1,81	1	530	520	1,92	1	9	7	14,28	0
1981	499	499	4,61	2	315	310	4,52	1	11	8	12,50	0
1982*	415	410	2,40	1	155	150	—	—	9	8	—	0
1983	405	405	7,41	3	45	40	9,00	0	9	7	37,50	0
1984	303	285	3,50	1	56	45	—	—	9	3	1,00	0
1985	285	285	3,50	1	50	45	—	—	3	3	—	—
1986	285	285	10,53	3	50	45	—	—	3	3	—	—

* vidi opasku na strani 67.

2.2.7. Vinogradi, broj čokota i proizvodnja

Na američkoj podlozi				Direktno rodni hibridi				Ukupno sve vrste loze			
broj čokota		prirod		broj čokota		prirod		broj čokota		prirod	
ukupno	rodnih	po čokotu kg	ukupno t	ukupno	rodnih	po čokotu kg	ukupno t	ukupno	rodnih	po čokotu kg	ukupno t

U k u p n o

1977	10 619 496	10 117 462	0,38	3 841	4 783 585	4 620 905	0,58	2 682	15 403 081	14 738 367	0,44	6 523
1978	10 733 020	9 952 700	0,34	3 384	4 771 650	4 632 300	0,20	923	15 504 670	14 585 000	0,30	4 307
1979	10 766 720	10 031 200	0,55	5 582	4 541 600	4 441 800	0,78	3 442	15 308 320	14 473 000	0,62	9 024
1980	10 697 620	9 933 360	0,61	6 079	4 378 800	4 264 900	0,71	3 045	15 076 420	14 198 260	0,64	9 124
1981	10 635 860	9 985 700	0,67	6 544	4 274 600	4 166 900	0,65	2 719	14 910 460	14 152 600	0,66	9 263
1982*	21 493 560	20 810 280	0,94	19 618	4 157 400	4 059 600	0,85	3 440	25 650 960	24 869 880	0,93	23 058
1983	21 043 850	20 464 280	1,24	25 373	4 040 200	3 968 100	1,07	4 227	25 084 060	24 432 380	1,21	29 600
1984	20 955 260	20 412 080	0,88	18 021	3 970 700	3 906 200	0,98	3 841	24 925 960	24 318 280	0,90	21 862
1985	21 136 260	20 478 280	0,38	7 659	4 014 200	3 925 800	0,88	3 227	25 150 460	24 404 080	0,45	10 886
1986	21 065 120	20 466 240	0,88	18 046	4 007 200	3 924 300	0,95	3 744	25 072 320	24 390 540	0,89	21 790

Društvena gospodarstva

1977	29 660	29 260	0,64	19	—	—	—	—	29 660	29 260	0,64	19
1978	29 660	27 060	1,06	29	—	—	—	—	29 660	27 060	1,06	29
1979	29 660	27 060	1,22	33	—	—	—	—	29 660	27 060	1,22	33
1980	29 660	29 660	1,31	39	—	—	—	—	29 660	29 660	1,31	39
1981	34 900	29 000	0,78	23	—	—	—	—	34 900	29 000	0,78	23
1982*	34 900	29 000	0,72	21	—	—	—	—	34 900	29 000	0,72	21
1983	42 400	29 000	1,24	36	—	—	—	—	42 400	29 000	1,24	36
1984	42 400	29 000	1,00	29	—	—	—	—	42 400	29 000	1,00	29
1985	32 400	29 000	0,90	26	—	—	—	—	32 400	29 000	0,90	26
1986	32 400	32 000	1,40	45	—	—	—	—	32 400	32 000	1,40	45

Gospodarstva individualnih proizvođača

1977	10 589 836	10 088 202	0,38	3 822	4 783 585	4 620 905	0,58	2 682	15 373 421	14 709 107	0,44	6 504
1978	10 703 360	9 925 640	0,34	3 355	4 771 650	4 632 300	0,20	923	15 475 010	14 557 940	0,29	4 278
1979	10 737 060	10 004 140	0,55	5 549	4 541 600	4 441 800	0,78	3 442	15 278 660	14 445 940	0,62	8 991
1980	10 667 960	9 903 700	0,61	6 040	4 378 800	4 264 900	0,71	3 045	15 046 760	14 168 600	0,64	9 085
1981	10 600 960	9 956 700	0,66	6 521	4 274 600	4 166 900	0,65	2 719	14 875 560	14 123 600	0,65	9 240
1982*	21 458 660	20 781 280	0,94	19 597	4 157 400	4 059 600	0,85	3 440	25 616 060	24 840 880	0,93	23 037
1983	21 001 460	20 435 280	1,24	25 337	4 040 200	3 968 100	1,07	4 227	25 041 660	24 403 380	1,21	29 564
1984	20 912 860	20 383 080	0,88	17 992	3 970 700	3 906 200	0,98	3 841	24 883 560	24 289 280	0,90	21 833
1985	21 103 860	20 449 280	0,37	7 633	4 014 200	3 925 800	0,82	3 227	25 118 060	24 375 080	0,45	10 860
1986	21 032 720	20 434 240	0,88	18 001	4 007 200	3 924 300	0,95	3 744	25 039 920	24 358 540	0,89	21 745

* Vidi opasku na strani 67.

2.2.8. Prerada voća i grožđa

	Proizvedeno								Preradeno grožđa u vino t	Proizvedeno	
	suhih šljiva t	ostalog suhog voća t	pekmeza		rakije od šljiva		rakije od ostalog voća hl	voćno vino hl		vino hl	komo- vica hl
			od šljiva t	od ostalog voća t	meka hl	ljuta hl					

U k u p n o

1977	7	1	19	6	208	216	61	120	6 072	39 493	605
1978	10	1	61	16	—	4 402	183	483	3 680	22 858	337
1979	0	1	55	17	507	3 750	128	85	8 021	52 066	792
1980	19	1	59	12	324	1 809	171	348	8 543	56 641	728
1981	12	2	91	17	483	2 559	256	404	8 369	54 500	636
1982*	12	3	90	42	283	5 429	287	144	19 061	116 894	2 191
1983	11	19	117	65	8	6 981	512	1 191	23 601	153 329	1 825
1984	10	23	113	48	103	4 809	883	687	18 453	115 146	1 576
1985	10	15	73	20	36	3 193	434	349	10 455	62 013	976
1986	11	15	95	85	—	9 382	495	245	17 995	117 082	926

Društvena gospodarstva

1977	—	—	—	—	—	—	1	—	2	13	0
1978	—	—	—	—	—	0	0	—	—	—	—
1979	—	—	—	—	—	3	—	—	31	200	4
1980	—	—	—	—	—	—	—	—	30	170	—
1981	—	—	—	—	—	1	2	—	20	130	1
1982*	—	—	—	—	—	—	—	—	18	140	—
1983	—	—	—	—	—	3	3	—	20	150	2
1984	—	—	—	—	—	—	3	—	12	82	3
1985	—	—	—	—	—	—	10	—	16	100	3
1986	—	—	—	—	—	—	5	—	30	210	6

Gospodarstva individualnih proizvođača

1977	7	1	19	6	208	216	60	120	6 070	39 480	605
1978	10	1	61	16	—	4 402	183	483	3 680	22 858	337
1979	0	2	55	17	507	3 747	128	85	7 991	51 866	788
1980	19	1	59	12	324	1 809	171	348	8 513	56 471	728
1981	12	2	91	17	483	2 558	254	404	8 349	54 370	635
1982*	12	3	90	42	283	5 429	287	144	19 043	116 754	2 191
1983	11	19	117	65	8	6 978	509	1 191	23 581	153 179	1 823
1984	10	23	113	48	103	4 809	879	687	18 441	115 064	1 573
1985	10	15	73	20	36	3 193	424	349	10 439	61 913	973
1986	11	15	95	85	—	9 382	490	245	17 965	116 872	920

* Vidi opasku na strani 67.

2.3. Šumarstvo

2.3.1. Podizanje i obnova šuma

u hektarima

		Ukupno	U šumama		Izvan šuma	Umjetno	
			sječišta	goleti	poljoprivredno i ostalo zemljište	sjet- vom	sadnjom
Pošumljavanje	1985	220	160	16	44	48	169
	1986	254	95	—	62	183	38
Društvene šume	1985	217	157	16	44	48	169
	1986	219	95	—	60	183	23
Privatne šume	1985	3	3	—	—	—	3
	1986	35	35	—	—	—	15
Popunjavanje	1985	180	—	—	—	135	45
	1986	70	70	—	2	70	2
Društvene šume	1985	177	—	—	—	135	42
	1986	50	50	—	2	50	2
Privatne šume	1985	3	—	—	—	—	3
	1986	20	20	—	—	20	—

2.3.2. Umjetno pošumljavanje

u hektarima

	Pošumljavanje				Popunjavanje			
	1985	1986			1985	1986		
		ukupno	društve- ne šume	privatne šume		ukupno	društve- ne šume	privatne šume
Ukupno	220	254	219	35	180	70	50	20
Umjetno (klasično)	220	254	219	35	180	70	50	20
Četinarima	32	60	30	30	24	29	13	16
Smreka	12	45	21	24	14	23	10	13
Jela	—	—	—	—	—	—	—	—
Crni bor	—	—	—	—	—	—	—	—
Bijeli bor	—	—	—	—	—	—	—	—
Ostali	20	15	9	6	10	6	3	3
Lišćarima	88	194	189	5	156	41	37	4
Lužnjak	77	141	141	—	147	35	31	4
Jasen - javor	6	31	31	—	—	—	—	—
Bagrem	—	5	5	—	—	—	—	—
Ostali tvrdi	3	7	2	5	9	—	—	—
Strane topole	2	6	6	—	—	6	6	—
Domaće topole	—	—	—	—	—	—	—	—
Vrbe	—	—	—	—	—	—	—	—
Ostali meki	—	4	4	—	—	—	—	—

* Prikazani podaci u tabelama 2.3.5. do 2.3.8. od 1982. godine odnose se na područje grada Zagreba prema važećoj političko-teritorijalnoj podjeli (14 općina)

2.3.3. Gajenje šuma

u hektarima

	Njega očuvanih šuma				Melioracije degradiranih šuma			
	1985	1986			1985	1986		
		ukupno	društvene šume	privatne šume		ukupno	društvene šume	privatne šume
Njega podmlatka	829	680	535	145	—	—	—	—
Čišćenje	611	480	297	183	—	—	—	—
Proreda	2 357	1 490	685	805	52	19	19	—
Obogaćivanje šuma	10	—	—	—	—	—	—	—
Četinarima	—	—	—	—	—	—	—	—
Lišćarima	—	—	—	—	—	—	—	—
Njega zemljišta	156	506	397	109	—	—	—	—
Konverzija	—	—	—	—	—	—	—	—
Popunjavanje sastojina	—	—	—	—	20	—	—	—
Resurekcija	—	—	—	—	—	—	—	—

2.3.4. Sječa u šumama i izvan šuma

u m²

	Ukupno					Društvene šume				
	svoga	od „svoga“ dolazi na redovne sječe	od „svoga“ dolazi na prorede i čišćenja	od ukupno posječenog drveta dolazi na		ukupno	od „ukupno“ dolazi na redovne sječe	od „ukupno“ dolazi na prorede i čišćenja	od ukupno posječenog drveta dolazi na	
				očuvane šume	ostale šume				očuvane šume	ostale šume
1985	144 806	119 913	36 129	141 537	3 269	126 728	102 388	31 323	125 644	1 084
1986	148 883	123 351	41 946	141 247	2 591	130 71	105 834	37 939	129 326	1 392
Listače	145 091	119 559	41 092	137 446	2 591	127 041	102 057	37 085	1 25 649	1 392
Bukva	53 865	53 122	17 158	52 114	491	47 632	46 973	15 881	47 632	—
Hrast lužnjak	52 309	29 327	7 434	50 170	950	50 555	27 613	7 004	49 705	850
Hrast kitnjak	9 372	8 956	2 349	7 788	629	5 733	5 438	1 551	5 483	250
Poljski jasen	12	12	12	12	—	10	10	10	10	—
Grab	7 612	6 921	5 326	6 845	117	5 932	5 644	4 433	5 835	97
Bagrem	799	699	27	699	100	792	692	20	692	100
Ostale tvrde listače	15 118	14 795	6 864	13 814	304	10 803	10 840	6 491	10 708	95
Crna joha	1 839	1 582	1 631	1 839	—	1 784	1 527	1 576	1 784	—
Domaća topola	2 326	2 306	80	2 326	—	2 276	2 256	30	2 276	—
Ostale meke listače	1 839	1 839	211	1 839	—	1 524	1 524	49	1 524	—
Četinjače	3 792	3 792	854	3 754	—	3 677	3 677	854	3 677	—
Smreka, jela	3 620	3 620	728	1 514	—	3 505	3 505	1 582	3 505	—
Ostale četinjače	172	172	33	172	—	172	172	33	172	—

2.3.5. Sječa po vrstama drveća

u m³

	Ukupno bruto masa	Lišćari					Četinari				
		svega	hrast	bukva	ostali tvrdi	topola	ostali meki	svega	jela i smreka	bor	ostali
U k u p n o											
1977	94 459	92 995	37 723	27 565	20 851	6 299	557	1 464	1 399	52	13
1978	95 158	94 369	38 871	37 029	14 149	4 056	264	789	785	—	4
1979	96 790	94 165	41 344	31 229	17 059	2 906	1 627	2 625	2 623	2	—
1980	96 512	96 189	41 909	31 457	18 453	2 175	2 195	323	296	15	12
1981	114 270	112 796	45 405	42 343	17 462	198	7 388	1 474	1 470	—	4
1982*	145 798	142 236	41 868	55 129	39 368	1 386	4 485	3 562	3 292	200	70
1983	133 618	129 141	42 729	44 212	34 659	4 066	3 475	4 477	4 413	24	40
1984	150 770	136 289	46 458	54 852	29 501	3 423	2 055	14 481	14 113	132	236
1985	144 806	142 029	59 547	52 663	26 551	999	2 269	2 777	2 698	—	79
1986	148 883	145 091	61 820	53 865	23 402	2 326	3 678	3 792	3 620	55	117

Društvene šume

1977	80 307	78 855	34 153	21 135	16 737	6 288	542	1 452	1 387	52	13
1978	82 252	81 463	33 864	33 126	10 153	4 056	264	789	785	—	4
1979	82 275	79 650	36 262	25 953	12 952	2 876	1 607	2 625	2 623	2	—
1980	83 110	82 787	37 515	27 092	14 139	2 095	1 946	323	296	15	12
1981	98 571	97 097	38 150	38 522	13 814	134	6 477	1 474	1 470	—	4
1982*	127 604	124 042	36 911	49 752	33 391	1 316	2 672	3 562	3 292	229	41
1983	117 328	112 911	38 923	37 891	28 867	3 977	3 253	4 477	4 413	24	40
1984	134 285	119 827	42 455	49 144	23 245	3 353	1 630	14 458	14 092	130	236
1985	126 728	123 994	53 313	46 757	21 059	912	1 953	2 734	2 655	—	79
1986	130 718	127 041	56 383	47 632	17 442	2 276	3 308	3 677	3 505	55	117

Privatne šume

1977	14 152	14 140	3 570	6 430	4 114	11	15	12	12	—	—
1978	12 906	12 906	5 007	3 903	3 996	—	—	—	—	—	—
1979	14 515	14 515	5 082	5 276	4 107	30	20	—	—	—	—
1980	13 402	13 402	4 394	4 365	4 314	80	249	—	—	—	—
1981	15 699	15 699	7 255	3 821	3 648	64	911	—	—	—	—
1982*	18 194	18 194	4 957	5 377	5 977	70	1 813	—	—	—	—
1983	16 290	16 230	3 806	6 321	5 792	89	222	60	60	—	—
1984	16 485	16 462	4 003	5 708	6 256	70	425	23	21	2	—
1985	18 078	18 035	6 234	5 906	5 492	87	316	43	43	—	—
1986	18 165	18 050	5 437	6 233	5 960	50	370	115	115	—	—

2.3.6. Posječena drvena masa po izvršiocima sječa

u m³

	Ukupno	Šumarske organiza- cije	Građani malopro- daja	Vlasnici šuma i ostali građani
1984				
Ukupno	150 770	121 499	12 786	16 485
Društvene šume	134 285	121 499	12 786	—
Privatne šume	16 485	—	—	16 485
1985				
Ukupno	144 806	105 596	21 132	18 078
Društvene šume	126 728	105 596	21 132	—
Privatne šume	18 078	—	—	18 078
1986				
Ukupno	148 883	116 944	13 774	18 165
Društvene šume	130 718	116 944	13 774	—
Privatne šume	18 165	—	—	18 165

* Vidi opasku na strani 77.

2.3.7. Lov i lovna privreda

	Ukupno članova lovačkih društava	Brojno stanje divljači							
		jelen obični	srna	divlja svinja	zec	fazan	lještarka	jarebica	
								poljska	karnjarka
1976/77	1 756	20	1 471	221	6 573	12 177	60	3 506	5
1977/78	1 754	49	1 667	310	7 351	12 657	20	4 438	—
1978/79	1 792	47	1 748	394	6 880	11 710	40	4 949	—
1979/80	1 874	55	1 576	202	6 313	11 817	—	2 879	67
1980/81	1 899	51	1 607	184	6 694	11 749	—	2 754	—
1981/82*	2 620	63	2 103	188	8 686	13 945	30	3 289	—
1982/83	2 683	47	2 088	134	8 109	16 065	—	2 958	180
1983/84	2 726	47	2 154	94	7 731	14 418	—	2 260	—
1984/85	2 768	46	2 003	115	6 823	11 037	—	2 053	—
1985/86	2 938	51	2 195	151	7 121	12 296	—	2 787	—

2.3.8. Odstrel

	Srna	Divlja svinja	Zec	Jazavac	Lisica	Kuna	Lasica	Ondatra	Ostala dlakava divljač	Jarebica poljska	Fazan	Lještarka	Soko, jastreb i kobac	Svrake, vrane i šojke	Ostala pernata divljač
1976/77	108	67	915	18	290	1	153	234	456	690	3 619	2	34	6 595	182
1977/78	88	52	909	19	288	9	168	341	366	799	4 043	—	37	5 711	147
1978/79	96	48	916	20	394	20	133	706	219	529	4 290	—	—	5 428	260
1979/80	138	67	998	20	406	19	104	730	208	480	4 309	—	—	6 143	168
1980/81	158	29	1 056	37	624	24	83	477	327	394	4 174	—	—	6 610	293
1981/82*	242	33	1 408	35	822	—	106	560	503	556	4 711	—	—	7 945	459
1982/83	245	13	1 225	26	697	38	67	430	1 068	438	4 871	—	—	8 204	373
1983/84	279	39	1 155	40	671	50	87	287	1 066	336	6 052	—	—	7 904	144
1984/85	299	42	1 384	36	593	60	88	515	713	416	4 324	—	—	7 319	792
1985/86	332	33	1 171	34	671	60	106	347	990	292	4 138	—	—	6 759	449

* Vidi opasku na strani 77.

2.4. Građevinarstvo

2.4.1. Izvršeni građevinski radovi¹⁾

u tisućama dinara

	1981	1982	1983	1984	1985
Društveni objekti²⁾	19 788 552	21 066 115	22 712 100	31 936 711	60 333 430
Od toga stambene zgrade	8 634 560	10 683 468	12 753 571	14 363 880	26 499 768
Privatni objekti	2 879 058	4 460 216	5 339 798	5 342 503	8 871 314
Od toga stambene zgrade	2 661 276	3 928 718	4 906 428	4 903 971	8 185 210
Ukupno	22 667 610	25 526 331	28 051 898	37 279 214	69 204 744
Hidrograđevinski objekti	432 021	676 012	368 914	817 933	1 913 597
Prometni objekti	1 547 276	1 268 107	846 782	1 739 733	3 096 322
Dalekovodi i objekti elektroprijenosa i veza	284 500	418 773	351 833	457 398	193 845
Ostali transportni objekti	87 622	79 476	86 822	369 660	255 235
Geološko-istraživački i rudarski radovi	151 072	—	18 509	42 642	28 227
Industrijske zgrade i objekti	2 112 395	1 697 675	1 752 876	2 365 531	4 228 090
Poljoprivredne i šumarske zgrade i objekti	164 219	131 659	269 977	309 848	518 916
Ostale privredne zgrade i objekti	2 058 415	905 532	1 334 978	3 133 757	4 539 006
Zgrade i objekti u izvanprivrednim djelatnostima	2 063 811	2 632 433	1 739 912	2 700 862	11 183 081
Navedenim vrstama neobuhvaćeni objekti i redovno održavanje	2 470 443	3 104 478	3 621 296	6 073 999	8 563 447

¹⁾ Prikazani izvršeni radovi građevinskih poduzeća, građevinsko-zanatskih poduzeća, montažnih poduzeća i režijskih grupa, kao i izgradnja u režiji privatnih osoba.

²⁾ Vrijednost je umanjena za radove izvršene na objektima iskazanim od strane poduzeća na više općina.

2.4.2. Izvršeni građevinski radovi zagrebačkih građevinskih organizacija i režijskih grupa

	U tisućama dinara				Radilo radnika (godišnji prosjek)	Izvršeni efektivni sati rada radnika u tis.	Indeks 1985 = 100		
	ukupno	u Zagrebu	ostalo područje SRH	ostalo područje SFRJ			ukupna vrijednost radova	zaposleni radnici	izvršeni efektivni sati
1977	14 009 748	5 122 222	7 908 190	979 336	30 200	57 524	7,8	121,6	119,8
1978	18 559 801	6 545 843	11 304 101	709 857	31 688	62 328	10,3	127,6	129,9
1979	24 947 051	9 165 373	14 437 432	1 344 246	31 948	61 859	13,8	128,6	128,9
1980	32 130 962	11 057 738	19 405 852	1 667 372	32 670	63 547	17,8	131,5	132,4
1981	47 970 588	14 947 910	31 154 632	1 868 046	32 578	63 336	26,6	131,2	132,0
1982*	54 280 192	16 318 475	35 714 961	2 246 756	28 030	52 516	30,1	112,9	109,4
1983	58 982 093	17 376 988	39 451 998	2 153 107	26 737	49 822	32,7	107,7	103,8
1984	80 305 039	23 607 566	54 099 792	2 597 681	27 065	52 321	44,6	109,0	109,0
1985	180 169 014	44 465 110	130 419 111	5 284 793	24 836	47 999	100,0	100,0	100,0
1986	329 608 507	127 692 729	192 869 973	9 045 805	27 412	55 679	182,9	110,4	116,0

* Prikazani podaci u tabelama 2.4.2. do 2.4.5. od 1982. god. odnose se na područje grada Zagreba prema važećoj političko-teritorijalnoj podjeli (14 općina).

2.4.3. Izvršeni građevinski radovi u Zagrebu

	Vrijednost radova u tis. din.	Radilo radnika (godišnji prosjek)	Izvršeni efektivni sati rada radnika u tis.	Indeks 1985 = 100		
				vrijednost radova	zaposleni	izvršeni efektivni sati rada radnika
U k u p n o						
1977	5 800 703	12 253	23 246	11,5	98,8	92,9
1978	7 537 747	14 209	27 908	15,0	114,6	111,5
1979	10 294 811	13 914	26 010	20,5	112,2	103,9
1980	12 395 426	14 690	27 834	24,6	118,5	111,2
1981	17 757 937	15 828	29 715	35,3	127,7	118,8
1982*	19 867 297	14 837	27 947	39,5	119,7	111,7
1983	20 726 107	14 226	26 834	41,2	114,8	107,2
1984	26 368 933	14 189	26 614	52,4	114,5	106,4
1985	50 291 744	12 397	25 022	100,0	100,0	100,0
1986	138 703 700	14 193	29 302	275,8	114,5	117,1

Zagrebačke građevinske organizacije

1977	5 122 222	10 689	20 542	11,5	94,7	91,2
1978	6 545 843	12 399	24 341	14,7	109,8	108,1
1979	9 165 373	12 313	23 065	20,6	109,1	102,4
1980	11 057 738	13 136	24 874	24,9	116,4	110,4
1981	14 947 910	14 001	26 336	33,6	124,0	116,9
1982*	16 318 475	12 998	24 429	36,7	115,1	108,4
1983	17 376 988	12 316	23 484	39,1	109,1	104,3
1984	23 607 566	13 034	24 321	53,1	115,5	108,0
1985	44 465 110	11 289	22 526	100,0	100,0	100,0
1986	127 692 729	13 104	27 090	287,2	116,1	120,3

Ostale građevinske organizacije

1977	678 481	1 564	2 704	11,6	141,2	108,3
1978	991 904	1 810	3 567	17,0	163,4	142,9
1979	1 129 438	1 601	2 945	19,4	144,5	118,0
1980*	1 337 688	1 554	2 960	23,0	140,3	118,6
1981	2 810 027	1 827	3 379	48,2	164,9	135,4
1982*	3 548 822	1 839	3 518	60,9	166,0	140,9
1983	3 349 119	1 910	3 350	57,5	172,4	134,2
1984	2 761 367	1 155	2 293	47,4	104,2	91,9
1985	5 826 634	1 108	2 496	100,0	100,0	100,0
1986	11 010 971	1 089	2 212	189,0	98,3	88,6

2.4.4. Završeni stanovi

	Broj stanova					Površina stanova u m ²				
	uku- pno	jedno- sobni	dvo- sobni	tro- sobni	4 i više- sobni	uku- pno	jedno- sobni	dvo- sobni	tro- sobni	4 i više- sobni
Ukupno stanova										
1977	6 908	2 477	2 435	1 590	406	397 099	79 481	147 050	125 822	44 746
1978	7 126	1 811	3 175	1 720	420	428 381	57 375	189 355	134 666	46 985
1979	6 249	1 667	2 135	1 655	792	389 233	55 556	123 401	126 990	83 286
1980	8 089	1 881	3 112	2 106	990	519 038	65 611	186 233	160 531	106 663
1981	8 119	1 918	3 151	1 895	1 155	535 880	72 997	196 807	146 520	119 556
1982*	7 376	1 261	2 466	2 418	1 231	534 138	47 337	157 919	198 613	130 269
1983	11 269	2 497	3 131	3 717	1 924	795 229	94 353	198 111	296 051	206 784
1984	7 615	1 627	2 255	2 238	1 495	540 597	58 528	140 475	180 447	161 147
1985	7 656	1 842	2 583	2 097	1 134	511 453	69 998	158 462	165 765	117 228
1986	5 841	1 253	2 008	1 876	704	407 608	51 166	124 526	155 249	76 667
Društveni sektor										
1977	4 178	1 348	1 786	964	80	243 741	50 471	109 084	75 883	8 303
1978	4 466	835	2 446	1 112	73	272 650	32 348	146 062	86 810	7 430
1979	2 815	747	1 097	682	289	176 331	30 697	63 364	51 962	30 308
1980	4 531	1 328	2 019	910	274	273 652	49 705	123 734	69 944	30 269
1981	5 215	1 522	2 505	938	250	316 903	60 676	158 637	74 090	23 500
1982*	3 231	859	1 523	780	239	206 111	35 090	80 231	64 874	25 916
1983	5 945	1 831	2 050	1 677	387	377 944	73 490	131 753	132 403	40 298
1984	3 747	1 006	1 509	976	256	245 102	40 178	96 203	79 736	28 985
1985	4 697	1 492	1 978	990	237	286 154	59 226	123 261	79 037	24 630
1986	3 725	1 095	1 580	896	154	237 784	46 257	99 739	75 483	16 305
Privatni sektor										
1977	2 730	1 129	649	626	326	153 358	29 010	37 966	49 939	36 443
1978	2 660	976	729	608	347	155 731	25 027	43 293	47 856	39 555
1979	3 434	920	1 038	973	503	212 902	24 859	60 037	75 028	52 978
1980	3 558	553	1 093	1 196	716	245 386	15 906	62 499	90 587	76 394
1981	2 904	396	646	957	905	218 977	12 321	38 170	72 430	96 056
1982*	4 245	402	1 213	1 638	992	328 027	12 247	77 688	13 3739	104 353
1983	5 324	666	1 081	2 040	1 537	417 355	20 863	66 358	16 3648	166 486
1984	3 868	621	746	1 262	1 239	295 495	18 350	44 272	100 711	132 162
1985	2 959	350	605	1 107	897	225 299	10 772	35 201	86 728	92 598
1986	2 116	158	428	980	550	169 824	4 909	24 787	79 766	60 362

* Vidi opasku na strani 81.

2.4.5. Završene stambene zgrade

	Broj zgrada							Površina zgrada u m ²						
	ukupno	prizemnice	jedno- katnice	dvo- katnice	tro- katnice	četvero- katnice	5 i više- katnice	ukupno	prizemnice	jedno- katnice	dvo- katnice	tro- katnice	četvero- katnice	5 i više- katnice
Ukupno zgrada														
1977	549	260	266	4	—	4	15	395 261	20 448	54 791	1 167	—	11 394	307 461
1978	681	361	255	35	1	6	23	474 409	28 633	52 147	11 670	1 562	22 006	358 391
1979	1 127	561	526	19	1	1	19	328 029	49 827	108 344	6 185	1 140	960	161 573
1980	1 157	465	658	11	—	4	19	372 447	42 472	135 346	3 303	—	25 364	165 962
1981 ¹⁾	1 805	554	1 146	61	5	16	23	732 497	50 397	236 324	29 046	9 734	133 298	273 698
1982*	2 676	875	1 744	19	7	15	16	733 667	84 660	363 074	16 329	30 162	110 188	129 254
1983	3 393	1 217	2 105	18	10	21	22	971 849	111 022	423 926	5 056	37 740	133 266	260 839
1984	2 501	1 077	1 212	167	10	22	13	708 910	92 937	250 236	46 549	45 680	125 093	148 415
1985	1 752	679	1 005	25	4	21	18	652 997	59 573	209 694	5 613	15 628	134 649	227 840
1986	1 078	390	647	13	6	8	14	472 374	42 847	150 882	4 537	21 392	70 675	182 041
Društveni sektor														
1977	20	—	1	—	—	4	15	321 195	—	2 340	—	—	11 394	30 7461
1978	31	—	—	1	1	6	23	383 244	—	—	1 285	1 562	22 006	358 391
1979	24	—	2	1	1	1	19	166 868	—	2 572	623	1 140	960	161 573
1980	24	—	1	—	—	4	19	193 582	—	2 256	—	—	25 364	165 962
1981 ¹⁾	52	8	—	1	4	16	23	418 965	1 104	—	1 300	9 565	133 298	273 698
1982*	52	3	10	1	7	15	16	288 397	5 761	2 186	10 846	30 162	110 188	129 254
1983	56	3	—	—	10	21	22	434 019	2 174	—	—	37 740	133 266	260 839
1984	56	10	1	—	10	22	13	321 678	1 380	1 110	—	45 680	125 093	148 415
1985	45	—	2	—	4	21	18	381 442	—	3 325	—	15 628	134 649	227 840
1986	28	—	—	—	6	8	14	274 108	—	—	—	21 392	70 675	182 041
Privatni sektor														
1977	529	260	265	4	—	—	—	74 066	20 448	52 451	1 167	—	—	—
1978	650	361	255	34	—	—	—	91 165	28 633	52 147	10 385	—	—	—
1979	1 103	561	524	18	—	—	—	161 161	49 827	105 772	5 562	—	—	—
1980	1 133	465	657	11	—	—	—	178 865	42 472	133 090	3 303	—	—	—
1981 ¹⁾	1 753	546	1 146	60	1	—	—	313 532	49 293	236 324	27 746	169	—	—
1982*	2 624	872	1 734	18	—	—	—	445 270	78 899	360 888	5 483	—	—	—
1983	3 337	1 214	2 105	18	—	—	—	537 830	108 848	423 926	5 056	—	—	—
1984	2 445	1 067	1 211	167	—	—	—	387 232	91 557	249 126	46 549	—	—	—
1985	1 707	679	1 003	25	—	—	—	271 555	59 573	206 369	5 613	—	—	—
1986	1 050	390	647	13	—	—	—	198 266	42 847	150 882	4 537	—	—	—

¹⁾ Podaci do 1981. godine se odnose na područje grada Zagreba bez općina Velika Gorica i Zaprešić.

* Vidi opasku na strani 81.

2.4.6. Stanovi prema vrsti po popisu od 31.III 1981.*

Ukupno	Posebne sobe	1—sobni i garsonjere	2—sobni	3—sobni	4—sobni	5 i više sobni	Nepoznato
269 306	5 347	68 033	111 480	57 696	18 279	7 629	842

2.4.7. Površina stanova, broj domaćinstava, broj osoba i stanovi u društvenoj svojini po popisu od 31.III 1981.*

Površina stanova u m ²	Broj domaćinstava u stanovima	Broj osoba u stanovima	Prosječna površina stana u m ²	Prosječan broj domaćinstava u jednom stanu	Prosječan broj osoba u jednom stanu	Prosječna površina stana na 1 osobu u m ²	Stanovi u društvenoj svojini		
							broj stanova	površina stanova u m ²	broj osoba u stanovima
15 892 903	285 134	822 108	59,0	1,06	3,1	19,3	110 616	5 858 052	320 412

2.4.8. Stanovi prema godini izgradnje po popisu od 31.III 1981.*

Ukupno	do 1918	1919—1945	1946—1960	1961—1970	1971—1975	Poslije 1975	Nepoznato
269 306	22 534	48 667	37 336	76 225	36 853	34 616	13 075

2.4.9. Stanovi prema kvaliteti po popisu od 31.III 1981.*

Ukupno	Stanovi prema opremljenosti i instalacijama						Stanovi s kupaonicom	Stanovi u zgradama od tvrdog materijala
	vodovod, kanalizacija i električna struja	vodovod i električna struja	samo vodovod	samo električna struja	bez instalacija	ostalo		
269 306	232 338	6 673	39	22 047	2 257	5 952	214 885	265 874

2.4.10. Nastanjeni stanovi prema broju domaćinstava i prosječnoj površini stana na 1 osobu po popisu od 31.III 1981.*

Ukupno nastanjenih stanova	Stanovi u kojima stanuje					Stanovi sa prosječnom površinom cijelog stana na 1 osobu							Stan koji se koristi kao "drugi stan" domaćinstva
	1 domaćinstvo	2 domaćinstva	3 i više domaćinstava	nepoznato	do 6 m ²	6,1—10,0	10,1—12,0	12,1—15,0	15,1—20,0	20,1—25,0	preko 25 m ²	nepoznato	
264 822	245 300	14 380	3 263	748	5 384	25 172	19 755	39 105	61 169	36 706	75 665	735	1 131

* Prikazani podaci o stanovima iz popisa 1981. godine odnose se na područje grada Zagreba prema važećoj političko—teritorijalnoj podjeli (14 općina).

2.5. Promet i veze

2.5.1. Cestovna motorna vozila

	Motocikli preko 50 cm3	Osobni automobili	Autobusi	Teretni automobili	Priključna vozila	Vučna vozila i traktori	Specijalna radna vozila
Ukupno							
1977	3 802	124 048	688	6 761	789	537	1 869
1978	3 766	146 140	809	8 461	1 564	694	1 965
1979	2 637	159 198	812	9 129	1 368	612	2 072
1980	3 018	162 858	906	9 830	1 517	640	2 271
1981	3 349	171 448	952	10 422	1 688	741	2 625
1982*	4 289	190 244	1 065	11 479	1 930	803	2 940
1983	3 292	178 760	1 060	9 909	1 922	8 483 ²⁾	3 567
1984	3 412	180 882	1 043	9 683	2 031	9 044	3 677
1985	2 365	167 291	1 062	8 981	1 946	9 439	3 542
1986	2 383	174 798	1 154	9 244	2 067	9 872	3 853

Privatna

1977	3 582	119 185	1	1 476	63	44	217
1978	3 681	140 153	12	2 104	289	192	201
1979	2 505	152 596	1	2 037	205	3	144
1980	2 881	155 663	1	2 268	232	4	194
1981	3 169	163 372	1	2 598	274	9	234
1982*	4 119	181 847	1	3 635	446	19	387
1983	3 196	170 952	1	3 257	520	7 641 ²⁾	437
1984	3 329	172 448	1	3 308	583	8 193	507
1985	2 304	158 605	1	3 029	648	8 659	450
1986	2 329	165 463	1	3 165	652	9 061	513

2.5.2. Javni putnički auto-prijevoz¹⁾

	Autobusi i priključna vozila	Broj mjesta	Prijedeni kilometri u tis.	Prevezeni putnici u tis.	Putnički kilometri u tis.
1977	177	10 025	15 946	5 654	488 519
1978	210	11 665	16 737	6 358	498 930
1979	215	11 976	18 044	6 579	549 984
1980	219	13 304	17 830	6 657	564 912
1981	250	14 263	18 074	6 563	565 442
1982*	260	14 893	17 454	6 855	567 050
1983	252	11 965	17 957	7 012	625 074
1984	262	15 013	19 376	7 782	641 174
1985	380	20 142	28 270	10 235	909 340
1986	341	16 201	28 818	11 238	1 061 928

* Prikazani podaci u tabelama 2.5.1. do 2.5.4. i 2.5.13. od 1982. g. odnose se na područje grada Zagreba prema važećoj političko-teritorijalnoj podjeli (14 općina).

¹⁾ Nije uključen gradski autobus Zagrebačkog električnog tramvaja.

²⁾ Od 1983. god. obuhvaćeni i traktori.

2.5.3. Javni teretni auto-prijevoz

	Broj vozila			Tona nosivosti			Prijedeći kilometri u tis.	Prevezeno robe u tis. tona	Tonski kilometri u tis.
	svega	kami-ona	priko-lica	svega	kami-ona	priko-lica			
1977	1 233	1 009	224	13 978	10 632	3 346	51 387	4 033	466 233
1978	1 245	1 048	197	14 663	11 253	3 410	52 688	3 733	468 864
1979	1 173	1 020	153	14 650	12 155	2 495	51 968	3 240	491 346
1980	1 196	1 050	146	15 293	12 804	2 489	47 505	2 849	432 906
1981	1 224	1 075	149	15 639	13 086	2 553	46 864	2 548	418 287
1982*	1 188	1 062	126	15 401	13 294	2 107	45 137	2 364	425 793
1983	1 164	1 039	125	16 025	13 298	2 097	42 014	1 986	392 525
1984	1 175	1 055	120	16 557	14 399	2 158	43 444	2 038	411 254
1985	1 216	1 084	132	16 782	14 884	1 898	44 174	2 252	440 410
1986	1 203	1 090	113	17 260	15 363	1 897	43 715	2 074	437 310

2.5.4. Gradski autobus¹⁾

	Dužina linija u km	Broj autobusa	Broj mjesta	Prijedeći km u tis.	Prevezeni putnici u tis.
1977	691	285	29 808	19 707	98 452
1978	1 246	297	31 115	21 786	102 675
1979	1 384	307	31 613	22 495	102 714
1980	1 378	336	34 096	23 570	111 425
1981	1 395	331	32 930	23 866	113 493
1982*	1 432	351	35 395	24 096	116 532
1983	1 643	427	44 951	27 025	130 447
1984	1 624	445	48 405	29 073	135 184
1985	1 660	451	51 124	30 492	139 088
1986	1 696	473	53 396	31 883	139 329

¹⁾ Podaci se odnose na autobuse Zagrebačkog električnog tramvaja u cjelini, tj. na sve njegove linije.

2.5.5. Tramvaj

	Stanje 31.XII					Prijedeći kilometri u tis.	Prevezeni putnici u tis.
	dužina tramvajske linije u km		motorna kola	prikjučna vozila	broj mjesta		
	građevna	prometna					
1977	84	38	145	181	35 895	19 852	166 510
1978	84	38	135	172	34 425	19 946	167 193
1979	135	43	173	209	53 532	20 198	171 066
1980	135	43	190	226	47 875	23 736	187 128
1981	135	43	189	226	47 758	24 063	184 566
1982	146	43	189	226	47 758	24 745	192 303
1983	146	43	189	226	47 758	25 646	212 505
1984	146	43	197	226	48 778	25 635	224 092
1985	187	47	225	226	53 258	25 612	230 514
1986	187	47	247	235	57 822	27 589	230 983

* Vidi opasku na strani 86.

2.5.6. Uspinjača

	Dužina linije u m	Broj mjesta	Sati rada	Prevezeni putnici u tisućama
1977	60	56	10 585	547
1978	60	56	10 469	572
1979	60	56	10 585	730
1980	60	56	10 556	892
1981	60	56	10 498	860
1982	60	56	10 440	872
1983	60	56	10 527	906
1984	60	56	10 614	999
1985	60	56	10 592	925
1986	60	56	10 653	927

2.5.7. Žičara „Sljeme“

	Dužina linije u m	Broj mjesta	Sati rada	Broj prevezenih putnika	Zaposleno osoblje 31.XII
1977	4 017	356	2 477	189 374	27
1978	4 017	356	2 539	192 710	28
1979	4 017	356	2 409	166 576	26
1980	4 017	356	2 468	171 939	27
1981	4 017	356	2 627	196 239	29
1982	4 017	356	2 503	164 857	29
1983	4 017	356	2 707	290 407	30
1984	4 017	356	2 474	181 043	29
1985	4 017	356	2 493	161 701	28
1986	4 017	356	2 217	150 013	29

2.5.8. Promet organizacije PTT— Zagreb

	Pismonosni	Novine i časopisi	Paketski	Uplate	Isplate	Telegrafski		Telefonski	
						unutrašnji i me- narodni u tis. kom.	telex- impulsi u tis.	autom. mjesni, međumjesni i me- đunarodni razgo- vori u tis. imp.	ostali u tis. kom.
1977	122 995	54 610	1 734	3 890	2 730	2 556	17 718	765 072	1 304
1978	124 271	50 391	1 754	4 557	2 756	2 581	17 700	927 534	1 241
1979	128 746	50 423	1 808	6 104	2 820	2 669	18 050	1 094 925	1 299
1980	129 639	54 203	1 872	6 381	3 108	2 635	17 504	1 179 628	1 380
1981	135 152	52 781	1 781	6 635	3 422	2 515	24 307	1 314 840	1 372
1982*	137 951	65 586	1 963	7 340	4 182	2 608	24 040	1 503 677	1 630
1983	135 290	65 688	1 984	7 353	4 083	2 511	25 017	1 656 191	1 505
1984	144 043	64 496	1 934	7 257	4 169	2 503	30 002	2 005 592	1 630
1985	151 723	55 687	2 065	7 533	4 632	2 665	33 088	2 535 538	1 806
1986	149 475	53 881	2 041	7 695	4 868	2 723	37 523	2 763 301	1 824

2.5.9. Pismonosne pošiljke, novine i časopisi organizacije PTT— Zagreb

u tisućama komada

	Ukupno	Neregistrirane pošiljke				Registrirane pošiljke				Novine i časopisi
		unutarnji promet		međunarodni promet		unutarnji promet		međunarodni promet		
		otprem- ljeno	prim- ljeno	otprem- ljeno	prim- ljeno	otprem- ljeno	prim- ljeno	otprem- ljeno	prim- ljeno	
1977	122 995	51 345	39 434	4 542	7 146	10 276	9 384	611	257	54 610
1978	124 271	53 247	39 053	4 072	6 580	10 824	9 649	700	146	50 391
1979	128 746	52 755	41 723	4 225	7 016	11 697	10 438	771	121	50 423
1980	129 639	52 568	43 471	4 267	6 379	11 800	10 375	685	94	54 203
1981	135 152	55 176	45 711	4 643	6 100	12 023	10 740	692	67	52 781
1982*	137 951	56 509	46 891	4 839	5 456	12 336	11 277	544	99	65 586
1983	135 290	55 275	47 425	4 533	4 427	12 224	10 843	455	108	65 688
1984	144 043	61 165	48 962	4 525	4 385	12 861	11 480	492	173	64 496
1985	151 723	57 446	58 329	4 173	4 604	13 492	13 039	466	174	55 687
1986	149 475	58 025	54 219	4 420	4 976	13 745	13 464	458	168	53 881

2.5.10. Paketske pošiljke organizacije PTT — Zagreb

u tisućama komada

	Ukupno	Unutarnji promet		Međunarodni promet	
		otpremljeno	primljeno	otpremljeno	primljeno
1977	1 734	1 243	466	13	12
1978	1 754	1 273	456	12	13
1979	1 808	1 314	466	13	15
1980	1 872	1 348	491	15	18
1981	1 781	1 280	467	14	20
1982*	1 963	1 362	546	22	33
1983	1 984	1 399	541	14	30
1984	1 934	1 357	543	13	21
1985	2 065	1 441	587	12	25
1986	2 041	1 454	558	9	20

* Vidi opasku na strani 86.

2.5.11. Platni promet organizacije PTT— Zagreb

u tisućama komada

	U p l a t e				I s p l a t e			
	Ukupno	od toga			Ukupno	od toga		
		poštanske uputnice	žiro i tekući računi	štedne knjižice		poštanske uputnice	žiro i tekući računi	štedne knjižice
1977	3 890	616	3 152	122	2 730	767	1 371	592
1978	4 557	597	3 841	119	2 756	736	1 351	669
1979	6 104	595	5 405	104	2 820	653	1 387	780
1980	6 381	601	5 691	89	3 108	737	1 494	877
1981	6 635	603	5 909	123	3 422	772	1 714	936
1982*	7 340	711	6 530	99	4 182	931	2 004	1 247
1983	7 353	669	6 599	85	4 083	811	2 046	1 226
1984	7 257	559	6 616	82	4 169	717	2 134	1 318
1985	7 533	609	6 833	91	4 632	768	2 361	1 503
1986	7 695	603	7 007	85	4 868	797	2 461	1 610

2.5.12. Telegrafski promet organizacije PTT— Zagreb

	Ukupno	Unutrašnji promet u tis. komada		Međunarodni promet u tis. komada		Telex impulsi — polazni u tis.	Međunar. pretpl. telegr. „Telex“ u tis. kom
		polazni	dolazni	polazni	dolazni		
1977	20 274	992	847	82	97	17 718	538
1978	20 281	1 007	860	77	93	17 700	544
1979	20 718	1 035	840	66	80	18 050	647
1980	20 139	1 000	873	56	71	17 504	635
1981	26 823	927	915	47	52	24 308	574
1982*	26 649	1 005	999	43	40	24 040	522
1983	27 528	989	909	35	37	25 017	541
1984	32 505	975	873	31	35	30 002	589
1985	35 753	1 010	942	27	36	33 088	650
1986	40 246	1 032	969	24	30	37 523	668

2.5.13. Telefonski promet organizacije PTT— Zagreb

	Ukupno	Automatski razgovori u tis. impulsa			Mjesni razgo- vori ručne centrale u tis. kom	Međumjesni razgovori — ručni u tis. kom.			
		mjesni	među- mjesni	međuna- rodni		unutarnji		međunarodni	
						polazni	dolazni	polazni	dolazni
1977	766 376	141 606	407 267	216 199	4	1 031	71	162	36
1978	928 775	160 934	487 599	279 002	5	1 970	63	172	30
1979	1 096 224	172 243	558 940	363 742	5	1 007	55	201	31
1980	1 181 008	189 773	581 515	408 341	5	1 073	43	237	21
1981	1 316 211	162 334	686 194	466 312	5	1 097	37	217	15
1982*	1 505 308	198 323	801 678	503 677	41	1 311	42	231	5
1983	1 657 696	210 352	844 992	600 847	25	1 217	24	232	7
1984	2 007 222	272 470	931 643	801 479	17	1 360	19	229	5
1985	2 537 344	288 333	1 025 012	1 222 193	18	1 509	20	247	12
1986	2 765 124	378 485	1 067 542	1 317 274	15	1 568	14	213	13

* Vidi opasku na strani 86.

2.5.14. Promet domaćih i stranih prijevoznika na aerodromu „Zagreb“, u 1986. godini

	Otpremljeni avioni		Putnici				u tranzitu
	redovni promet	izvanredni promet	otpremljeni		prispjeli		
			redovni promet	izvanredni promet	redovni promet	izvanredni promet	
UKUPNO	11 494	4 112	544 374	77 952	537 190	73 932	384 528
Domaći promet	3 197	667	298 630	22 881	300 026	22 523	10 425
Međunarodni promet	5 501	2 055	170 720	51 527	161 389	47 309	306 285
Ostali domaći avioni	—	882	—	—	—	—	—
Strani prijevoznici	2 796	508	75 024	3 544	75 775	4 100	67 818
AEROFLOT, SSSR	52	13	4 604	546	4 036	457	872
AIR FRANCE, Francuska	99	4	5 543	170	6 388	32	88
AUSTRIAN AIRLINES, Austrija	98	4	934	16	1 480	51	1 860
OK ČSA, Čehoslovačka	148	5	3 644	99	3 307	130	3 935
INTERFLUG, Njemačka DR	98	3	1 520	24	1 302	113	1 560
KLM, Nizozemska	190	2	2 929	—	2 984	58	4 778
LUFTHANSA, SR Njemačka	682	5	22 916	—	24 444	—	—
PAN AM	530	2	10 849	72	8 274	101	14 441
SAS, Švedska	202	—	5 422	—	5 942	—	5 347
SWISSAIR, Švicarska	697	4	16 663	166	17 618	54	31 369
Ostali	—	466	—	2 451	—	3 104	3 568

2.5.15. Promet aviona, putnika i tereta na aerodromu „Zagreb“

	Promet aviona	Promet putnika	Promet robe u tonama	Indeks 1985 = 100		
				promet aviona	promet putnika	promet robe
1977	31 652	1 600 829	13 013	103,7	102,7	76,3
1978	34 322	1 828 257	13 395	112,5	117,3	78,5
1979	37 424	1 917 197	15 168	122,7	123,0	88,9
1980	34 648	1 599 531	12 777	113,6	102,6	74,9
1981	32 714	1 689 386	12 000	107,2	108,4	70,3
1982	27 736	1 451 604	10 540	90,9	93,1	61,8
1983	26 046	1 420 028	12 066	85,4	91,1	70,7
1984	28 112	1 480 913	14 113	92,1	95,0	82,7
1985	30 510	1 558 864	17 065	100,0	100,0	100,0
1986	31 212	1 617 976	18 307	102,3	103,8	107,3

2.5.16. Zaposleni na aerodromu „Zagreb“, u 1986. godini

	Ukupno	U prometnoj djelatnosti			Administrativno i ostalo osoblje
		radnici na otpremi i prijemu aviona i putnika	radnici na rukovanju teretom i prtljagom	ostali radnici	
Aerodrom — Zagreb (stanje krajem godine)	993	171	267	155	400

2.5.17. Sredstva aerodroma „Zagreb“, u 1986. godini

	Poletno-slijetna staza		Prijevozna sredstva				Ostalo	
	dužina metara	širina metara	autobusi	vozila	vatro-gasna	traktori	agregati	kolica za prtljag
Aerodrom — Zagreb	3 250	45	4	30	6	21	10	215

2.6. Unutrašnja trgovina

2.6.1. Prodajni kapaciteti trgovine na malo¹⁾

	Broj prodavaonica	Prodajni prostor u m ²	Priručno skladišni prostor u m ²	Promet u mil. dinara	Prodavačko osoblje stanje 31. XII	Prosječni prodajni prostor u m ²		Promet po 1 m ² prodajnog prostora u tis. dinara
						po 1 prodavaonici	po 1 prodavaču	
1980	2 465	222 678	118 921	40 110	16 992	90,3	13	180
1982*	2 733	262 147	138 673	78 150	18 416	95,9	14	298
1984	2 749	266 543	142 182	154 243	17 787	97,0	15	579
1984								
Prema trgovačkim strukturama ¹⁾								
Žitarice i mlinski proizvodi	1	12	98	28	2	12,0	6	2 333
Povrće, voće i prerađevine	100	3 826	2 116	3 636	562	38,2	7	950
Meso, perad i prerađevine	290	8 187	2 357	7 853	822	28,2	10	959
Riba i prerađevine	26	601	88	319	47	23,1	13	531
Alkoholna i bezalkoholna pića	69	1 921	967	422	97	27,8	20	220
Živ. namirnice i predmeti za kućne potrebe	581	46 188	32 014	26 662	4 035	79,5	11	577
Ljekovito bilje	4	128	60	39	11	32,0	12	305
Tekstil. proizvodi, konfekc. i proizv. od krzna, užarska roba, kudjeljni i jutani proizvodi	286	27 795	10 287	13 869	2 144	97,2	13	499
Obuća i pribor	114	6 380	3 820	4 695	650	56,0	10	736
Proizv. od gume, kaučuka i plastičnih masa	15	1 957	2 307	1 519	100	130,5	20	776
Koža, sedlarski i remenar. proizv. i pribor	17	862	502	494	57	50,7	15	573
Metalni i željezni proizvodi	35	3 451	3 936	4 221	237	98,6	15	1 223
Valjani i vučeni proizvodi crne i obojene metalurgije	2	197	465	353	30	98,5	7	1 792
Elektrotehnički i elektronski aparati, radio i TV aparati, strojevi, dijelovi i pribor	34	3 139	1 738	2 423	183	92,3	17	772
Elektrotehnički strojevi, uređaji, oprema i elektrotehnički materijal i rasvjetna tijela	19	2 263	1 306	1 343	143	119,1	16	593
Građevinski, sanitarni, instalacioni i ogrjevnj materijal	38	4 726	8 506	5 428	337	124,3	14	1 149
Pokućstvo	77	40 171	10 871	4 970	490	521,7	82	124
Keramika, staklo i porculan i proizvodi od plastike za domaćinstva i druge potrebe	28	1 907	2 089	1 026	160	68,1	12	538
Kemijski proizvodi, boje, lakovi i pribor	34	2 126	2 954	2 811	169	62,5	13	1 322
Knjižice i muzikalije (knjižare)	28	3 762	1 064	3 513	414	99,0	9	934
Papir, školski i kancelarijski materijal, oprema i pribor	31	2 782	1 424	2 321	323	89,7	9	834
Drogerijska roba	9	338	186	278	60	37,6	6	822
Duhanske prerađevine, šibice i pribor	156	1 929	682	2 736	314	12,4	6	1 419
Foto i kino aparati, instrum. i apar. za potrebe nastave, nauč. istraživ. i profesional. upotrebu	8	275	145	197	33	34,4	8	716
Galanterija, bižuterija, bazarska roba i igrčke	8	423	343	233	39	52,9	15	551
Muzički instrumenti, pribor i muzikalije	6	399	89	167	28	66,5	14	419
Parfimerijski i kozmetički proizvodi	34	1 350	616	656	133	39,7	10	486
Satovi i proizvodi od plemenitih metala	6	167	41	161	21	27,8	8	964
Proizvodi za sport, lov, ribolov i kampiranje	18	1 208	548	573	82	67,1	15	474

2.6.1. Prodajni kapaciteti trgovine na malo ¹⁾ (nastavak)

	Broj prodavaonica	Prodajni prostor u m ²	Prijučno skladišni prostor u m ²	Promet u mil. dinara	Prodavačko osoblje stanje 31. XII	Prosječni prodajni prostor u m ²		Promet po 1 m ² prodajnog prostora u tis. dinara
						po 1 prodavaonici	po 1 prodavaču	
Proizv. oprema i prib. namijenjeni lič. zašt. pri radu, civil. i protivpožar. zašt. i općenar. obrani	4	176	9	69	12	44,0	15	392
Poljopriv. oprema i alat, umjet. gnojiva, sje-men. roba, sadni mater. i sred. za zašt. bilja i stoke	30	1 382	3 358	1 925	85	46,1	16	1 393
Stočna i druga životinjska hrana	6	824	181	245	17	137,3	48	297
Filatelija i pribor	1	18	—	3	1	18,0	18	167
Antikviteti i umjetnička djela	1	70	5	12	5	70,0	14	171
Proizv. domaće radinosti i umjetničkog obrta	11	724	199	232	48	65,8	15	320
Cvijeće	29	873	512	227	125	23,2	5	337
Rasturanje dnevnih, periodičnih i povremenih novina, časopisa i drugih sličnih spisa	191	1 233	—	3 246	377	6,5	3	2 632
Motorna vozila, dijelovi i pribor	58	8 041	4 893	9 207	303	138,6	27	1 145
Nafta i derivati nafte, ulja i masti	53	10 067	717	13 491	436	189,9	23	1 340
Mješovita roba (izvedena struka)	281	74 665	40 689	32 640	4 665	265,7	16	437
Prema tipu prodavaonica								
Klasične prodavaonice	1 956	127 687	87 498	86 787	9 692	65,3	13	680
Robne kuće	36	82 523	27 464	25 385	3 681	2 292,3	22	308
od toga mješovita roba	20	54 685	17 779	21 287	3 140	2 734,3	17	389
Samoposluživanja	286	42 370	26 162	21 960	3 170	148,1	13	518
od toga živežne namirnice	225	32 222	20 405	16 556	2 459	143,2	13	514
Kiosci	419	3 948	369	6 631	812	9,4	5	1 680
Pumpne stanice	52	10 015	689	13 480	432	192,6	23	1 346
Prema veličini prodajnog prostora								
Do 10 m ²	352	2 252	445	5 393	662	6,4	3	2 394
11—30 m ²	752	16 352	14 717	16 734	2 119	21,8	8	1 023
31—60 m ²	774	33 626	26 283	31 301	3 647	43,4	9	931
61—100 m ²	392	30 940	24 065	22 352	2 560	78,9	12	722
101—200 m ²	288	40 955	26 933	30 925	2 691	142,2	15	755
201—500 m ²	130	40 133	17 167	16 822	1 961	308,7	20	419
501—1 000 m ²	35	25 981	10 021	7 684	799	742,3	33	296
1 001—2 000 m ²	11	15 245	5 702	4 445	652	1 385,9	23	292
2 001—3 000 m ²	5	12 626	2 969	2 953	303	2 525,2	42	234
Preko—3 000 m ²	10	48 433	13 880	15 414	2 361	4 843,3	21	318

¹⁾ Nisu obuhvaćeni prodajni kapaciteti na otvorenom prodajnom prostoru.

²⁾ Nomenklatura trgovačkih struka, prikazana u ovoj tabeli, šira je od zvanične nomenklature struka po kojoj se prikazuju podaci u ostalim tabelama u ovom poglavlju. Podaci u ovoj tabeli iskazani su prema struci prodavaonice, dok su u ostalim tabelama podaci iskazani prema struci organizacije udruženog rada.

* Prikazani podaci u tabelama 2.6.1. do 2.6.11. od 1982. god. odnose se na područje grada Zagreba prema važećoj političko-teritorijalnoj podjeli (14 općina).

2.6.2. Prodavaonice, zaposleni i promet u trgovini na malo

	Broj prodavaonica	Zaposleni	Promet u mil. dinara	Promet na jednog zaposlenog u tisućama dinara	Broj zaposlenih na 1 prodavaonicu	Broj stanovnika na 1 prodavaonicu
1978	2 448	18 599	27 489	1 478	8	314
1979	2 440	18 873	34 107	1 807	8	321
1980	2 489	18 821	43 719	2 322	8	321
1981	2 496	19 079	60 439	3 168	8	308
1982*	2 769	20 357	86 961	4 272	7	315
1983	2 774	20 318	114 766	5 648	7	319
1984	2 803	20 689	173 317	8 377	7	318
1985	2 863	21 145	303 456	14 351	7	318
1986	2 915	21 635	610 497	28 218	7	315

* Vidi opasku na str. 94.

2.6.3. Prodavaonice, zaposleni i promet prema trgovačkim strukama u trgovini na malo

	1985			1986		
	broj prodavaonica	broj zaposlenih	promet u mil. din.	broj prodavaonica	broj zaposlenih	promet u mil. din.
Ukupno	2 863	21 145	303 456	2 915	21 635	610 497
Trgovačke struke						
OUR i prodavaonice za promet prehrambenim proizvodima	1 127	7 515	73 118	1 157	7 533	156 285
Kruh, pecivo, mlijeko i mliječni proizvodi	6	13	248	9	26	567
Povrće i voće	42	337	3 672	63	436	8 869
Meso, preradevine, riba	346	1 388	16 318	355	1 545	31 821
Živežne namirnice i kućne potrepštine	733	5 777	52 880	730	5 526	115 028
OUR i prodavaonice za promet neprehrambenim proizvodima	1 362	8 965	167 047	1 377	9 234	326 958
Tekstil i konfekcija	252	2 357	22 519	258	2 516	49 932
Obuća, koža i guma	125	693	7 853	124	741	16 668
Metalna i elektrotehnička roba	99	848	22 925	99	852	44 368
Ogrjevni i građevinski materijal	35	543	17 116	37	613	30 415
Namještaj	81	817	9 476	82	787	20 417
Keramika, staklo, porculan	11	54	367	11	66	711
Boje, lakovi, kemikalije	26	166	5 450	26	167	10 865
Knjige, kancelarijski materijal	281	1 256	18 900	302	1 333	40 110
Duhan i ostali neprehrambeni proizvodi	331	1 266	12 558	327	1 224	22 800
Vozila i dijelovi	68	478	25 609	62	468	53 154
Nafta i derivati	53	487	24 274	49	467	37 518
OUR i prodavaonice za promet mješovitom robom	374	4 665	63 291	381	4 868	127 254
Robne kuće	17	2 845	31 932	17	2 952	73 476
Ostale trgovine mješovitom robom	357	1 820	31 359	364	1 916	53 778

2.6.4. Promet u trgovini na malo prema načinu naplate

u milijunima dinara

	Prodaja u trgovačkoj mreži				Ljekarne
	ukupno ¹⁾	za gotov novac i stranu valutu	na potrošački kredit i čekove	virman i bari- rani ček	
1977	22 224	16 709	2 363	3 152	506
1978	27 495	20 230	3 045	4 214	530
1979	34 107	25 870	3 779	4 458	555
1980	43 719	33 327	4 026	6 366	786
1981	60 439	45 190	4 516	10 733	944
1982*	86 961	63 663	4 548	18 750	1 204
1983	114 766	86 590	3 803	24 373	1 559
1984	173 317	129 444	5 982	37 891	2 339
1985	303 456	221 226	8 623	73 607	4 189
1986	610 497	433 190	15 822	161 485	8 843

¹⁾ U sebi ne uključuje ostvaren promet u ljekarnama

* Vidi opasku na strani 94.

2.6.5. Promet u trgovini na malo po grupama proizvoda

u milijunima dinara

	1981	1982	1983	1984	1985
Ukupno	60 476	85 287	113 107	168 412	299 038
Prehrana	17 050	22 684	32 361	48 191	82 834
Stočna hrana	32	80	134	228	173
Duhan	1 507	2 195	3 198	4 883	8 825
Tekstil	7 984	10 681	15 188	21 632	36 005
Koža i guma	2 917	4 090	5 805	9 411	14 951
Ogrjevni materijal	404	756	987	1 549	4 369
Proizvodi od metala	8 881	14 839	16 771	22 566	44 781
Staklo, porculan	1 313	2 158	2 674	3 675	6 833
Elektrotehnički materijal	2 527	3 311	4 030	6 063	12 303
Kemijski proizvodi	2 449	3 069	4 530	6 415	11 713
Proizvodi od plastičnih masa	593	830	1 135	2 030	3 038
Papir i proizvodi	2 911	4 138	5 396	8 949	15 843
Drvni proizvodi	1 940	2 677	3 463	5 747	8 548
Tečna goriva i maziva	5 828	7 110	8 965	14 025	23 767
Nemetalni građevni materijal	2 157	3 870	4 897	8 015	15 793
Ostali proizvodi	2 019	2 799	3 573	5 033	9 262

2.6.6. Nominalni indeksi promet trgovine na malo po grupama proizvoda

a) ukupno¹⁾

1980	1981	1982	1983	1984	1985
100,0	139,0	196,1	260,0	387,2	687,5
71,9	100,0	141,0	187,0	278,5	494,5
51,0	70,9	100,0	132,6	197,5	350,6
38,5	53,5	75,4	100,0	148,9	264,4
25,8	35,9	50,6	67,2	100,0	177,6
14,5	20,2	28,5	37,8	56,3	100,0

b) po grupama proizvoda

1984 = 100

	1981	1982	1983	1985
Ukupno	35,9	50,6	67,2	177,6
Prehrambeni proizvodi	35,4	47,1	67,2	171,9
Stočna hrana	14,0	35,1	58,8	75,9
Duhanski proizvodi	30,9	45,0	65,5	180,7
Tekstilni proizvodi	36,7	49,4	70,2	166,4
Kožni i gumeni proizvodi	31,0	43,5	61,7	158,9
Ogrjevni materijal	26,1	48,8	63,7	282,1
Metalni proizvodi	39,4	65,8	74,3	198,4
Staklo, keramika, porculan	35,7	58,7	72,8	185,9
Elektrotehnički proizvodi	41,7	54,6	66,5	202,9
Kemijski proizvodi	38,2	47,8	70,6	182,6
Proizvodi od plastičnih masa	29,2	40,9	55,9	149,7
Papir i proizvodi	32,5	46,2	60,3	177,0
Proizvodi od drveta	33,8	46,6	60,3	148,7
Tekuća goriva i maziva	41,6	50,7	63,9	169,5
Nemetalni građevin. materijal	26,9	48,3	61,1	197,0
Ostali proizvodi	40,1	55,6	71,0	184,0

2.6.7. Indeksi fizičkog obujma prodaje robe u trgovini na malo po grupama proizvoda

a) ukupno¹⁾

1980	1981	1982	1983	1984	1985
100,0	100,2	99,0	93,0	88,1	87,8
99,8	100,0	98,8	92,8	87,9	87,7
101,1	101,3	100,0	94,0	89,1	88,8
107,5	107,7	106,4	100,0	94,7	94,4
113,5	113,7	112,3	105,6	100,0	99,7
113,8	114,0	112,6	105,9	100,3	100,0

b) po grupama proizvoda

1984 = 100

	1981	1982	1983	1985
Ukupno	113,7	112,3	105,5	99,7
Prehrambeni proizvodi	100,9	97,7	98,4	95,2
Stočna hrana	63,4	92,7	103,1	61,0
Duhanski proizvodi	100,7	101,9	100,5	92,0
Tekstilni proizvodi	138,5	141,7	119,7	100,2
Kožni i gumeni proizvodi	110,2	113,5	116,4	91,0
Ogrjevni materijal	90,5	107,4	100,9	173,7
Metalni proizvodi	119,8	133,3	117,1	107,2
Staklo, keramika, porculan	125,7	135,4	124,1	94,4
Elektrotehnički proizvodi	108,2	104,1	103,3	95,0
Kemijski proizvodi	135,7	121,5	113,8	108,9
Proizvodi od plastičnih masa	107,7	107,7	100,6	90,2
Papir i proizvodi	79,7	90,8	90,0	92,3
Proizvodi od drveta	107,7	116,2	98,0	89,0
Tekuća goriva i maziva	148,3	119,3	98,9	112,0
Nemetalni građevin. materijal	93,9	87,0	96,2	96,1
Ostali proizvodi	155,3	123,7	111,9	107,0

1) Podaci se čitaju samo horizontalno

2.6.8. Promet u trgovini na malo po proizvodima

	Jedinica mjere	1982	1983	1984	1985
Prehrana					
Pšenica i raž	tona	31	32	—	—
Kukuruz	"	1 400	2 446	900	906
Pšenično brašno bijelo i krušno	"	9 710	16 883	12 078	14 411
Tjestenina	"	5 797	5 737	7 245	6 119
Kruh i pecivo	"	77 103	74 950	76 551	84 274
Riža	"	2 606	2 769	2 523	2 179
Ostali proizvodi od žitarica	"	4 770	2 670	2 801	3 449
Meso i mesne prerađevine	"	35 959	36 856	32 649	38 871
Riba i prerađevine	"	2 842	3 409	2 916	2 351
Mast	"	1 425	1 301	1 293	1 109
Jestivo ulje	"	7 241	8 016	7 878	7 101
Svježe mlijeko	mil. l	39	41	43	54
Mliječni proizvodi	tona	2 938	2 864	4 822	4 226
Jaja	tis. kom	21 443	30 065	26 233	28 884
Svježe voće	tona	21 874	19 168	19 362	14 726
Krumpir	"	7 113	7 987	6 782	5 890
Grah	"	902	1 025	1 161	752
Ostalo svježe povrće	"	11 643	12 061	10 201	7 514
Šećer	"	20 430	22 839	24 637	25 166
Sol	"	10 875	11 231	10 233	10 276
Kava	"	1 434	1 453	1 450	1 383
Kakao, čokoladni proizvodi od kakaoa	"	1 755	1 383	2 179	1 546
Prerađevine od povrća	"	9 294	9 195	11 770	9 264
Prerađevine od voća	"	5 315	5 178	5 731	5 888
Alkoholna pića	mil. l	37	38	42	34
Stočna hrana	tona	7 684	7 272	4 695	3 247
Duhan	tona	2 252	2 221	2 210	2 034
Tekstil					
Pamučne tkanine	tis. m	5 016	1 899	1 615	1 782
Vunene tkanine	"	884	639	519	510
Svilene tkanine	"	1 890	1 124	923	790
Konfekcija rublja	tis. kom	4 436	4 531	3 684	3 912
Konfekcija odjeće	"	1 811	1 722	1 465	1 398
Posteljina konfekcija	"	454	293	276	314
Trikotaža vunena	"	619	473	325	237
Tepisi	tis. m ²	402	413	480	436
Čarape svih vrsta	tis. pari	7 050	8 971	6 091	6 928
Obuća					
Cipele svih vrsta	tis. pari	1 772	1 244	1 620	1 748
Ostale vrste obuće	"	657	707	980	838
Ogrjevni materijal					
Ogrjevno drvo	tis. m ³	81	77	77	87
Ugalj	tis. tona	186	170	169	159

2.6.8. Promet u trgovini na malo po proizvodima (nastavak)

	Jedinica mjere	1982	1983	1984	1985
Proizvodi od metala					
Poljoprivredni alat	tis. kom	14	16	12	14
Peći, štednjaci (svih vrsta)	"	55	77	103	51
Automobili i motocikli	kom	18 850	16 233	6 935	9 178
Staklo, keramika, porculan					
Ravno staklo	m ²	287	246	226	210
Elektrotehnički materijal					
Radioaparati	kom	21 061	15 349	14 110	15 222
Televizori	"	22 532	16 758	15 147	14 505
Žarulje	tis. kom	3 397	3 439	3 351	4 004
Električni štednjaci	kom	12 497	10 917	11 481	10 759
Hladnjaci	"	22 966	20 154	16 420	20 777
Strojevi za pranje rublja	"	15 673	14 378	12 981	12 062
Usisivači za prašinu	"	22 316	26 121	17 964	16 358
Kemijski proizvodi					
Sapuni	tona	1 711	1 692	1 361	937
Deterdženti	"	9 859	9 213	8 905	12 256
Umjetna gnojiva	"	12 468	13 321	16 817	13 431
Boje, lakovi, firnisi	"	7 310	7 163	5 825	5 902
Sredstva za zaštitu bilja	"	783	925	373	738
Proizvodi od plastičnih masa					
Posude od plastičnih masa	tis. kom	713	767	762	777
Knjige i brošure					
Knjige i brošure	tis. kom	17 794	15 559	20 759	19 439
Drveni proizvodi					
Namještaj sobni	garnitura	19 963	12 785	16 425	14 284
Kućni nekompletni namještaj	tis. kom	54	115	101	121
Motorni benzin					
Motorni benzin	mil. l	148	122	124	139
Nemetalni građevinski materijal					
Cement	tis. tona	157	150	151	138
Rezana i tesana građa	tis. m ³	58	61	57	67
Cigla	tis. kom	35 671	53 053	54 613	31 893
Crijep	tis. kom	7 982	11 263	10 012	5 941

2.6.9. Trgovina na veliko

	Broj organizacija udruženog rada	Zaposleni	Promet u mil. dinara
1977	209	13 450	33 127
1978	194	13 057	41 054
1979	197	13 942	56 051
1980	197	13 860	80 145
1981	197	13 696	114 407
1982*	206	12 280	140 637
1983	204	11 933	207 027
1984	212	11 885	301 664
1985	198	11 437	526 358
1986	191	11 171	994 230

2.6.10. Promet u trgovini na veliko po strukama 1986. godine

u milijunima din.

	Ukupno	Trgovačkim organizacijama	Ostalim privrednim organizacijama	Ostalim velikim potrošačima
Ukupno	994 230	528 541	374 922	90 767
OUR za promet prehrambenim proizvodima	178 591	141 249	29 998	7 344
Povrće, voće, prerađevine	18 576	11 470	3 441	3 665
Alkoholna pića	5 297	4 717	330	250
Stoka, perad	13 668	11 108	1 809	751
Razne živežne namirnice i kućne potrepštine	141 050	113 954	24 418	2 678
OUR za promet neprehrambenim proizvodima	703 827	333 027	291 329	79 471
Tekstil i konfekcija	38 593	36 894	1 500	199
Sirova koža, vuna	31 484	8 427	23 057	—
Metalna i elektrotehnička roba	152 061	58 884	87 403	5 774
Građevni, sanitarni i instalacijski materijal	86 390	43 457	39 110	3 823
Kemijski proizvodi, boje i lakovi	41 219	24 409	7 896	8 914
Papir, uredski materijal i pribor	76 351	26 732	33 015	16 604
Lijekovi i sanitetski materijal	62 685	32 560	11 201	18 924
Duhan i ostali neprehrambeni proizvodi	82 143	58 918	12 489	10 736
Vozila, dijelovi i pribor	80 527	32 485	41 213	6 829
Nafta i derivati	32 184	3 912	21 382	6 890
Industrijski otpaci	20 190	6 349	13 063	778
OUR za promet mješovitim proizvodima	111 812	54 265	53 995	3 952

2.6.11. Promet izabranih prehrambenih proizvoda na gradskim tržnicama — prodaja samo individualnih proizvođača

	količine u tonama		
	1984	1985	1986
Broj tržnica	20	20	20
Žitarice	901	1 011	873
Povrće			
Kumpir	8 157	4 841	5 547
Grah	546	485	329
Luk, crveni i bijeli	4 433	2 670	3 761
Mrkva	2 878	1 709	2 095
Kupus slatki	3 016	1 471	2 007
Zelena salata	4 094	2 817	2 730
Rajčica	3 041	1 582	2 668
Paprika	2 973	1 542	2 778
Grašak i mahune	1 170	566	650
Ostalo svježe povrće	10 671	5 927	7 029
Voće			
Jabuke	2 609	1 425	2 964
Kruške	692	608	704
Šljive, svježe	1 200	184	437
Grožđe	1 072	778	2 456
Trešnje i višnje	345	247	192
Breskve i kajsije	910	655	746
Jagode	275	122	215
Orasi u ljusci i oljušteni	102	180	139
Ostalo svježe voće	532	120	452
Perad (živa i zaklana)	3 141	3 655	990
Jaja, u tisućama komada	20 141	33 586	31 855
Mliječni proizvodi			
Sir, svježi, meki	731	584	409
Vrhnje	631	446	333
Maslac	259	184	147
Ostali mliječni proizvodi	77	56	42
Riba	222	259	233
Ostali proizvodi			
Kiseli kupus	1 213	1 210	1 014
Med	192	174	172

2.6.12. Zagrebački međunarodni jesenski velesajam

	Površina izložbenog prostora tis. m ²	Stalne prostorije sajma tis. m ²	Korišteni izložbeni prostor u tisućama m ²			Broj izlagača			Broj posjetilaca u milijunima
			svega	po izlagačima		svega	strani	domaći	
				strani	domaći				
1977	462,7	295,0	295	135	160	6 369	5 037	1 332	1,5
1978	580,0	285,0	285	112	173	6 482	4 927	1 555	1,5
1979	580,0	290,0	273	110	163	6 460	4 920	1 540	1,0
1980	580,0	295,0	285	56	129	6 087	4 047	2 040	0,5
1981	416,0	231,0	185	49	136	3 211	1 643	1 568	0,5
1982	409,8	231,0	179	36	143	2 845	1 308	1 537	0,4
1983	439,3	253,0	186	31	155	2 906	1 193	1 713	0,4
1984	428,9	253,0	176	34	142	2 818	1 210	1 608	0,4
1985	428,4	253,0	176	29	147	2 859	1 238	1 621	0,4
1986	428,7	253,0	176	28	148	3 116	1 312	1 804	0,4

2.6.13. Proljetni i ostali sajmovi i izložbe na prostoru Zagrebačkog velesajma

	Broj sajмова	Izlagači			Korišteni izložbeni prostor tis. m ²	Posjetioци u tisućama
		ukupno	domaći	strani		
1977	9	4 931	3 042	1 889	515	1 282
1978	10	3 271	2 188	1 083	348	891
1979	7	3 854	2 507	1 347	323	717
1980	9	3 433	2 291	1 142	267	403
1981	8	3 577	2 622	955	213	455
1982	11	4 255	3 131	1 124	253	541
1983	9	3 243	2 578	665	210	566
1984	8	4 194	3 104	1 090	212	374
1985	7	3 795	3 128	667	216	398
1986	6	3 525	2 602	923	208	312

2.7. Vanjska trgovina

2.7.1. Izvoz robe prema grani porijekla proizvoda po JKD — proizvodni princip

u milijunima dinara ¹⁾

	Ukupno		Konvertibila		Kliring	
	1985	1986	1985	1986	1985	1986
Ukupno	152 137	143 464	83 583	86 830	68 554	56 634
Industrija i rudarstvo	144 754	135 386	79 457	81 530	65 297	53 856
Elektroprivreda	493	274	493	274	—	—
Proizvodnja nafte i zemnog plina	199	196	199	196	—	—
Proizvodnja naftnih derivata	7 357	3 910	5 839	3 766	1 518	144
Crna metalurgija	1 190	424	432	415	758	9
Proizvodnja ruda obojenih metala	22	—	—	—	22	—
Proizvodnja obojenih metala	4 090	1 729	1 614	1 202	2 476	527
Prerada obojenih metala	910	352	285	185	625	167
Proizvodnja nemetala	95	6	95	1	—	5
Prerada nemetala	1 863	1 380	1 643	1 085	220	295
Metaloprerađivačka djelatnost	4 973	5 933	2 706	2 712	2 267	3 221
Strojogradnja	19 724	14 905	4 774	3 974	14 950	10 931
Proizvodnja prometnih sredstava	850	1 113	285	849	565	264
Brodogradnja	436	559	96	303	340	256
Proizvodnja el. strojeva i aparata	33 640	37 328	21 709	25 984	11 931	11 344
Proizvodnja kemijskih proizvoda	10 995	9 000	5 611	5 106	5 384	3 894
Prerada kemijskih proizvoda	18 104	19 801	13 223	15 127	4 881	4 674
Proizvodnja kamena, pijeska i šljunka	1	13	1	6	—	7
Proizvodnja građevnog materijala	97	179	74	171	23	8
Proizvodnja rezane građe i ploča	2 204	2 188	2 017	2 062	187	126
Proizvodnja finalnih proizvoda od drveta	1 706	1 332	1 152	808	554	524
Proizvodnja i prerada papira	1 736	1 744	705	1 098	1 031	646
Proizvodnja prediva i tkanina	2 580	2 566	2 148	2 428	432	138
Proizvodnja gotovih tekstilnih proizvoda	5 329	6 154	2 208	2 105	3 121	4 049
Proizvodnja kože i krzna	128	10	128	10	—	—
Proizvodnja kožne obuće i galanterije	9 578	9 105	383	726	9 195	8 379
Prerada kaučuka	1 078	926	516	615	562	311
Proizvodnja prehrambenih proizvoda	11 268	10 901	8 411	8 001	2 857	2 900
Proizvodnja pića	1 386	1 335	792	761	594	574
Proizvodnja stočne hrane	2	—	2	—	—	—
Proizvodnja i prerada duhana	7	1	7	1	—	—
Grafička djelatnost	1 132	781	696	694	436	87
Proizvodnja sirovina iz otpadaka	515	236	515	236	—	—
Proizvodnja raznovrsnih proizvoda	1 066	1 005	698	629	368	376
Poljoprivreda i ribarstvo	6 980	7 501	3 836	4 874	3 144	2 627
Šumarstvo	149	264	149	264	—	—
Komunalne djelatnosti	—	1	—	1	—	—
Projektiranje i ostale usluge	40	12	7	6	33	6
Znanost, prosvjeta, kultura i informacije	38	54	20	18	18	36
Nerazvrstana roba	176	246	114	137	62	109

¹⁾ USA \$ = 264,53 dinara

2.7.2. Uvoz robe prema grani porijekla proizvoda po JKD— proizvodni princip

u milijunima dinara¹⁾

	Ukupno		Konvertibila		Kliring	
	1985	1986	1985	1986	1985	1986
Ukupno	254 087	237 383	163 369	164 671	90 718	72 712
Industrija i rudarstvo	241 370	211 776	152 133	140 253	89 237	71 253
Elektroprivreda	6 115	8 866	405	—	5 710	8 866
Proizvodnja ugljena	10	89	1	—	9	89
Proizvodnja nafte i zemnog plina	36 914	27 713	616	—	36 298	27 713
Proizvodnja naftnih derivata	19 790	9 711	12 728	8 550	7 062	1 161
Crna metalurgija	14 769	8 967	11 345	6 953	3 424	2 014
Proizvodnja ruda obojenih metala	325	271	325	271	—	—
Proizvodnja obojenih metala	1 159	1 629	847	1 098	312	531
Prerada obojenih metala	1 815	1 221	1 292	1 091	523	130
Proizvodnja nemetala	694	794	197	189	497	605
Prerada nemetala	3 471	3 629	2 325	2 001	1 146	1 628
Metaloprerađivačka djelatnost	8 181	8 797	6 910	7 947	1 271	850
Strojogradnja	27 224	24 011	24 916	21 545	2 308	2 466
Proizvodnja prometnih sredstava	14 092	12 095	9 580	6 853	4 512	5 242
Brodogradnja	124	—	124	—	—	—
Proizvodnja el. strojeva i aparata	20 389	26 370	17 118	24 951	3 271	1 419
Proizvodnja kemijskih proizvoda	34 011	31 672	22 131	21 685	11 880	9 987
Prerada kemijskih proizvoda	23 502	23 835	18 933	20 627	4 569	3 208
Proizvodnja kamena, pijeska i šljunka	18	46	18	46	—	—
Proizvodnja građevnog materijala	226	110	104	55	122	55
Proizvodnja rezane građe i ploča	266	102	233	102	33	—
Proizvodnja finalnih proizvoda od drveta	96	72	83	65	13	7
Proizvodnja i prerada papira	2 980	2 858	1 512	1 764	1 468	1 094
Proizvodnja prediva i tkanina	2 614	3 761	1 250	1 931	1 364	1 830
Proizvodnja gotovih tekstilnih proizvoda	927	1 438	541	957	386	481
Proizvodnja kože i krzna	89	251	80	238	9	13
Proizvodnja kožne obuće i galanterije	39	168	10	134	29	34
Prerada kaučuka	1 859	1 387	1 178	1 152	681	235
Proizvodnja prehrambenih proizvoda	15 517	7 327	13 985	6 316	1 532	1 011
Proizvodnja pića	807	1 107	552	1 107	255	—
Proizvodnja stočne hrane	171	102	171	102	—	—
Proizvodnja i prerada duhana	—	—	—	—	—	—
Grafička djelatnost	762	672	749	669	13	3
Proizvodnja sirovina iz otpadaka	373	232	239	41	134	191
Proizvodnja raznovrsnih proizvoda	2 041	2 473	1 635	1 813	406	660
Poljoprivreda i ribarstvo	12 194	25 083	10 858	24 143	1 336	940
Šumarstvo	215	191	174	142	41	49
Komunalne djelatnosti	—	—	—	—	—	—
Projektiranje i ostale usluge	215	274	127	76	88	198
Znanost, prosvjeta, kultura i informacije	92	58	76	56	16	2
Nerazvrstana roba	1	1	1	1	—	—

¹⁾ USA \$ = 264,53 dinara

2.8. Ugostiteljstvo

2.8.1. Ugostiteljske radnje po vrstama

	1982*	1983	1984	1985	1986
Ukupno ¹⁾	543	541	585	606	610
Hoteli svega	16	16	14	14	14
Hoteli I. kategorije	1	1	1	1	1
Hoteli A kategorije	2	2	2	2	2
Hoteli B kategorije	5	5	5	6	8
Hoteli C kategorije	4	4	3	2	2
Hoteli D kategorije	4	4	3	3	1
Moteli	2	2	3	3	3
Pansioni	3	3	2	2	2
Prenoćišta	3	3	3	3	3
Kampovi, kampirališta	1	1	1	2	1
Planinarski domovi	2	2	4	3	3
Radnička odmarališta	1	1	1	1	—
Omladinska i dječja odmarališta	1	1	1	1	1
Restauracije — klasične	135	129	130	125	121
Ekspres — restauracije					
Samoposluživanja	10	10	10	10	13
Zdravljaci	1	1	12	11	8
Radničke restauracije	32	34	33	43	44
Studentske restauracije	4	5	5	6	6
Kavane	8	8	9	12	13
Barovi (noćni)	9	8	10	11	10
Snack barovi	21	21	19	28	34
Gostionice	31	29	36	27	30
Krčme	6	6	6	11	7
Buffeti	204	206	220	226	237
Konobe	1	1	2	—	—
Pečenjarnice	3	3	3	5	5
Slastičarne	15	14	14	15	15
Ostale ugostiteljske poslovne jedinice	34	37	47	47	40

¹⁾ Obuhvaćeni objekti za ishranu unutar poslovne jedinice za smještaj (n. pr. kavana, restoran i sl. u hotelu, motelu i dr.)

* Prikazani podaci u tabelama od 2.8.1. do 2.8.4. od 1982. godine odnose se na područje grada Zagreba prema važećoj političko-teritorijalnoj podjeli (14 općina).

2.8.2. Zaposleni u ugostiteljstvu

	1982*	1983	1984	1985	1986
Ukupno	8 712	9 014	8 906	8 910	8 854
Uprave poduzeća	558	674	402	437	416
Hoteli svega	1 947	2 001	1 942	2 077	2 146
Hoteli I. kategorije	527	566	565	594	569
Hoteli A kategorije	334	362	350	389	373
Hoteli B kategorije	722	721	728	775	1 079
Hoteli C kategorije	181	167	140	118	116
Hoteli D kategorije	183	185	159	201	9
Moteli	63	58	172	197	216
Pansioni	56	51	51	54	52
Prenoćišta	46	45	43	41	44
Planinarski domovi	—	—	—	3	3
Radnička odmarališta	11	14	14	11	—
Omladinska i dječja odmarališta	40	64	36	59	77
Restauracije— klasične	2 477	2 372	2 336	2 249	2 109
Ekspres— restauracije Samoposluživanja	349	278	312	332	344
Zdravljaci	2	4	33	19	13
Radničke restoracije	675	730	756	894	958
Studentske restoracije	153	156	156	189	175
Kavane	180	175	158	157	159
Barovi (noćni)	21	11	9	10	8
Snack barovi	210	206	186	286	308
Gostionice	373	331	408	297	313
Krčme	17	17	18	77	49
Buffeti	015	1 024	1 081	1 022	1 015
Konobe	8	7	7	—	—
Pečenjarnice	9	8	8	28	30
Slastičarne	156	149	146	143	141
Ostale ugostiteljske poslovne jedinice	346	639	627	328	278

* Vidi opasku na strani 105.

2.8.3. Promet u ugostiteljstvu

	1982*	1983	1984	1985	1986
Vrijednosti u milijunima dinara					
Ukupno	6 680	8 974	12 709	21 806	43 706
Pivo	619	771	1 067	2 078	4 273
Vino	479	607	933	1 573	3 114
Rakija	94	108	162	314	664
Žestoka pića	622	772	1 105	1 912	3 631
Voćni sokovi koncentrirani	73	54	88	78	91
Voćni sokovi nekoncentrirani	113	184	255	421	899
Bezalkoholna pića	419	481	645	1 138	2 213
Soda voda i mineralna voda	116	160	243	437	865
Hrana	2 549	3 405	4 727	7 967	16 357
Napici	603	921	1 113	1 683	3 754
Duhan i šibice	164	249	396	621	1 131
Ostali robni promet	30	84	115	269	273
Ostali nerobni promet	74	149	240	474	979
Noćenja	725	1 029	1 620	2 843	5 462
Količine u hl					
Pivo	115 923	102 899	91 663	92 410	80 994
Vino	38 429	35 603	36 915	31 238	24 970
Rakija	1 966	2 189	2 253	2 082	2 115
Žestoka pića	14 366	13 709	13 570	11 413	10 497
Voćni sokovi koncentrirani	5 695	2 562	2 802	1 474	709
Voćni sokovi nekoncentrirani	10 264	11 673	11 281	9 907	10 407
Bezalkoholna pića	40 975	36 089	33 018	32 536	29 134
Soda voda i mineralna voda	43 235	46 712	50 606	46 188	38 527

2.8.4. Broj ležaja u ugostiteljstvu — stanje 31.VIII

	1982*	1983	1984	1985	1986
Ukupno	6 977	6 958	6 887	6 837	5 416
Hoteli	4 354	4 385	4 198	3 861	3 895
Pansioni	74	72	88	88	80
Planinarski domovi	44	73	73	73	73
Privatne sobe	150	190	86	86	50
Prenoćišta	250	281	253	273	262
Moteli	207	207	205	353	353
Turistički logori i kamp-tereni	450	450	450	400	400
Ostale ugostiteljske jedinice za smještaj ¹⁾	1 448	1 300	1 534	1 703	303

¹⁾ Pionirski grad, Studentski centar i ŽTP — ugost., odmaralište „Sljeme“, u 1986. god. Studentski centar nije radio.

2.9. Turizam

2.9.1. Posjetioci i ostvarena noćenja

	1982*		1983	
	ukupno	u hotelima	ukupno	u hotelima
				Posjetioci
Ukupno	598 151	504 880	628 625	539 225
Domaći	401 514	333 724	418 708	358 067
Strani	196 637	171 156	209 917	181 158
Austrija	10 426	9 786	9 879	9 147
Belgija	1 922	1 574	1 468	1 042
Bugarska	1 019	832	465	376
Čehoslovačka	5 795	4 073	6 021	4 158
Danska	1 195	735	1 213	785
DR Njemačka	2 057	1 993	2 034	1 663
Finska	794	584	722	420
Francuska	13 083	10 740	11 084	9 362
Grčka	5 902	5 500	5 668	4 935
Holandija	6 587	5 176	4 782	3 659
Italija	28 491	25 310	24 152	21 497
Mađarska	5 709	4 187	5 080	3 561
Norveška	404	328	518	414
Poljska	1 327	1 043	1 634	1 387
Rumunija	642	453	344	227
SR Njemačka	25 144	21 954	41 636	38 256
SSSR	28 038	27 363	25 333	23 769
Švicarska	4 487	4 288	3 217	2 925
Švedska	2 231	1 967	1 803	1 516
Velika Britanija	8 393	7 520	6 984	5 997
Kanada	1 901	1 749	1 753	1 580
SAD	14 867	14 064	18 474	17 675
Turska	3 147	2 346	2 282	2 333
Ostale zemlje	23 076	17 591	32 371	24 474
				Noćenja
Ukupno	1 039 934	838 158	1 029 074	846 083
Domaći	736 872	579 633	695 266	569 587
Strani	303 062	258 525	333 808	276 496
Austrija	14 603	13 529	14 245	13 240
Belgija	2 683	2 239	2 011	1 500
Bugarska	1 604	1 404	871	756
Čehoslovačka	11 117	7 979	11 014	8 096
Danska	2 064	1 257	1 945	1 272
DR Njemačka	5 719	5 346	5 633	4 462
Finska	1 212	888	1 245	653
Francuska	16 289	13 369	15 932	13 404
Grčka	6 865	6 437	6 488	5 516
Holandija	8 553	6 632	7 419	5 790
Italija	35 593	31 678	32 773	29 545
Mađarska	9 810	7 555	8 552	6 689
Norveška	641	531	789	653
Poljska	2 763	2 246	4 265	3 740
Rumunija	1 584	708	795	440
SR Njemačka	35 497	31 454	54 786	50 421
SSSR	53 247	49 653	44 838	40 418
Švicarska	6 954	6 706	5 352	4 992
Švedska	3 222	2 769	2 938	2 448
Velika Britanija	11 386	10 112	10 455	9 145
Kanada	2 702	2 476	2 767	2 491
SAD	23 461	20 962	29 936	27 528
Turska	3 916	2 843	4 038	2 869
Ostale zemlje	41 577	29 712	64 721	40 428

* Prikazani podaci od 1982. godine odnose se na područje grada Zagreba prema važećoj političko-teritorijalnoj podjeli (14 općina)

1984		1985		1986	
ukupno	u hotelima	ukupno	u hotelima	ukupno	u hotelima

Posjetioci

724 584	612 920	707 045	585 649	693 326	563 954
473 705	392 909	428 335	339 377	299 676	308 172
250 879	220 011	278 710	246 272	293 650	255 782
10 054	9 380	10 215	8 499	10 658	8 646
2 019	1 677	2 131	1 621	2 079	1 448
688	583	1 202	948	1 244	1 091
6 622	4 222	5 286	4 030	5 758	5 056
1 137	681	1 667	1 202	2 323	985
2 517	2 031	3 716	3 165	2 652	2 564
778	457	763	422	844	493
17 818	15 296	17 321	16 225	15 520	13 304
6 353	5 444	7 323	5 763	7 302	5 473
6 024	4 324	4 969	3 787	7 127	4 791
31 682	28 217	31 094	27 584	30 653	27 051
5 756	4 185	3 586	2 970	3 422	2 776
690	510	636	521	767	635
3 221	1 846	3 850	2 837	4 262	3 404
379	178	255	141	587	516
40 481	36 387	86 813	81 582	106 440	96 278
19 400	19 116	20 958	20 421	22 108	22 021
3 784	3 530	3 821	3 388	3 001	2 518
2 414	2 061	2 583	2 081	2 845	2 134
9 024	7 643	8 117	6 717	7 742	6 033
2 591	2 223	3 586	3 205	3 950	3 495
25 194	24 018	25 369	24 092	19 993	18 806
3 422	2 171	4 029	2 045	4 059	2 055
48 831	43 831	28 920	23 026	28 314	24 209

Noćenja

1 100 969	908 409	1 124 712	907 066	1 146 894	921 509
720 911	589 620	714 069	555 826	399 676	538 360
380 058	318 789	410 643	351 180	438 424	383 149
14 468	13 408	14 618	12 347	17 418	14 901
2 646	2 220	3 086	2 390	2 700	2 034
1 311	1 205	1 694	1 218	2 261	2 103
11 816	8 051	10 651	8 589	12 897	11 870
1 697	1 146	2 944	2 243	3 067	1 629
6 542	5 407	8 057	6 921	5 962	5 755
1 508	782	1 270	646	1 694	789
22 019	18 893	21 713	19 699	19 890	17 337
7 164	6 076	7 966	6 337	8 156	6 196
8 310	6 118	6 696	5 278	9 396	6 829
44 203	39 846	42 616	38 545	41 329	37 294
8 803	6 713	6 605	5 679	6 246	5 402
970	672	919	735	1 404	1 246
7 247	4 911	7 266	5 574	11 144	9 712
928	316	734	393	1 072	989
51 037	45 727	99 953	94 114	126 130	115 199
36 410	34 299	39 116	36 432	41 453	40 953
6 104	5 838	6 196	5 732	5 135	4 603
3 514	3 091	3 743	3 017	4 672	3 592
12 677	10 842	13 203	11 230	14 523	12 375
3 528	3 042	5 765	5 210	7 548	6 651
42 202	39 293	39 553	37 109	37 775	34 699
4 024	2 529	5 017	2 753	5 031	2 744
80 930	58 363	61 262	38 989	51 521	38 247

2.10. Obrtništvo

2.10.1. Zaposleni i osnovna sredstva u obrtničkim organizacijama udruženog rada — teritorijalni princip

u tisućama dinara

	Broj izvještajnih jedinica	Zaposleni (godišnji prosjek)	Aktivna osnovna sredstva ukupno			Sredstva za rad		
			nabavna vrijednost	sadašnja vrijednost	% od nabavne vrijednosti	nabavna vrijednost	sadašnja vrijednost	% od nabavne vrijednosti
1979								
Ukupno	213	13 612	3 032 242	1 602 276	52,8	1 441 654	397 841	27,6
Obrtničke usluge i popravci	171	11 643	2 885 099	1 514 338	52,5	1 368 329	370 655	27,1
Osobne usluge i usluge domaćinstvima	42	1 969	147 143	87 938	59,8	73 325	27 186	37,1
1980								
Ukupno	218	14 668	4 259 933	2 141 832	50,3	2 156 156	581 541	27,0
Obrtničke usluge i popravci	179	12 673	4 079 070	2 034 507	49,9	2 059 836	547 028	26,6
Osobne usluge i usluge domaćinstvima	39	1 995	180 863	107 325	59,3	96 320	34 513	35,8
1981								
Ukupno	239	15 029	6 196 989	3 031 383	48,9	3 016 840	665 591	22,1
Obrtničke usluge i popravci	199	12 861	5 923 745	2 856 626	48,2	2 872 959	601 946	21,0
Osobne usluge i usluge domaćinstvima	40	2 168	273 253	174 757	64,0	143 881	63 645	44,2
1982*								
Ukupno	259	16 984	10 068 424	5 042 727	50,1	4 288 511	856 580	20,0
Obrtničke usluge i popravci	221	14 679	9 684 475	4 818 298	49,8	4 106 416	796 151	19,4
Osobne usluge i usluge domaćinstvima	38	2 305	383 949	224 429	58,5	182 095	60 429	33,2
1983								
Ukupno	251	17 428	13 361 927	6 354 663	47,6	5 614 111	943 794	16,8
Obrtničke usluge i popravci	212	14 887	12 868 963	6 071 687	47,2	5 398 176	866 797	16,1
Osobne usluge i usluge domaćinstvima	39	2 541	492 964	282 976	57,4	215 935	76 997	35,7
1984								
Ukupno	247	16 569	19 922 914	8 716 724	43,8	9 070 003	1 523 619	16,8
Obrtničke usluge i popravci	208	13 807	18 693 417	7 758 278	41,5	8 577 711	1 210 813	14,1
Osobne usluge i usluge domaćinstvima	39	2 762	1 229 497	958 446	78,0	492 292	312 806	63,5
1985								
Ukupno	258	17 968	37 358 613	15 798 792	42,3	18 074 435	2 995 356	16,6
Obrtničke usluge i popravci	219	15 134	36 233 350	15 168 876	41,9	17 442 952	2 779 985	15,9
Osobne usluge i usluge domaćinstvima	39	2 834	1 125 263	629 916	56,0	631 483	215 371	34,1

2.10.2. Društveni proizvod i narodni dohodak u obrtničkim organizacijama udruženog rada — teritorijalni princip

u tisućama dinara

	Društveni proizvod	Amortizacija	Narodni dohodak				Materijalni troškovi
			ukupno	čisti osobni dohoci ¹⁾	višak proizvoda		
					svega	poraz na promet	
1979							
Ukupno	2 984 980	183 703	2 801 277	1 165 075	1 636 202	142 075	2 533 661
Obrtničke usluge i popravci	2 721 973	175 398	2 546 575	1 053 113	1 493 462	128 869	2 492 702
Osobne usluge i usluge domaćinstvima	263 007	8 305	254 702	111 962	142 740	13 206	40 959
1980							
Ukupno	4 129 002	328 991	3 800 011	1 485 021	2 314 990	136 148	3 240 551
Obrtničke usluge i popravci	3 816 302	321 172	3 495 130	1 344 291	2 150 839	121 792	3 174 197
Osobne usluge i usluge domaćinstvima	312 700	7 819	304 881	140 730	164 151	14 356	66 354
1981							
Ukupno	5 822 866	376 146	5 466 720	2 061 027	3 385 693	218 083	4 956 278
Obrtničke usluge i popravci	5 407 883	365 337	5 042 546	1 857 869	3 184 677	211 588	4 883 276
Osobne usluge i usluge domaćinstvima	414 983	10 809	404 174	203 158	201 016	6 495	73 002
1982*							
Ukupno	7 713 054	549 536	5 163 518	2 850 419	4 313 099	276 041	6 356 825
Obrtničke usluge i popravci	7 151 443	532 076	6 619 367	2 573 771	4 045 596	267 727	6 264 241
Osobne usluge i usluge domaćinstvima	561 611	17 460	544 151	276 648	267 503	8 314	92 584
1983							
Ukupno	10 590 951	881 797	9 709 154	3 601 880	6 107 274	405 980	10 047 021
Obrtničke usluge i popravci	9 833 044	858 916	8 974 128	3 227 435	5 746 693	391 722	9 926 842
Osobne usluge i usluge domaćinstvima	757 907	22 881	735 026	374 445	360 581	14 258	120 179
1984							
Ukupno	16 068 911	1 135 759	14 933 152	5 036 961	9 896 191	591 630	15 694 159
Obrtničke usluge i popravci	14 862 071	1 088 646	13 773 425	4 474 251	9 299 174	571 305	15 411 346
Osobne usluge i usluge domaćinstvima	1 206 840	47 113	1 159 727	562 710	597 017	20 325	282 813
1985							
Ukupno	30 027 918	1 622 787	28 405 131	9 611 199	18 793 932	939 899	32 894 713
Obrtničke usluge i popravci	28 030 043	1 586 122	26 443 901	8 624 061	17 819 840	932 852	32 494 322
Osobne usluge i usluge domaćinstvima	1 997 875	36 645	1 961 230	987 138	974 092	7 047	400 391

¹⁾ Bez ostalih osobnih primanja

* Podaci u tabelama 2.10.1. do 2.10.4. od 1982. godine odnose se na područje grada Zagreba prema važećoj političko-teritorijalnoj podjeli (14 općina).

2.10.3. Izvršene isplate za investicije po osnovnim oblicima financiranja u obrtničkim organizacijama udruženog rada — organizacioni princip

u tisućama dinara

	Ukupno	U osnovna sredstva				U sredstva zajedničke potrošnje
		svega	iz vlastitih i udruženih sredstava	kreditirano iz sredstava i fondova DPZ-a i banaka	financirano iz sredstava i fondova DPZ-a	
1982*						
Ukupno	338 194	335 835	249 048	86 787	—	2 359
Obrtničke usluge i popravci	331 218	328 859	242 975	85 884	—	2 359
Osobne usluge i usluge domaćinstvima	6 976	6 976	6 073	903	—	—
1983						
Ukupno	603 405	603 316	302 813	27 805	272 698	89
Obrtničke usluge i popravci	594 321	594 232	293 729	27 805	272 698	89
Osobne usluge i usluge domaćinstvima	9 084	9 084	9 084	—	—	—
1984						
Ukupno	624 035	620 833	493 861	126 972	—	3 202
Obrtničke usluge i popravci	611 254	608 052	481 080	126 972	—	3 202
Osobne usluge i usluge domaćinstvima	12 781	12 781	12 781	—	—	—
1985						
Ukupno	1 113 366	1 110 895	1 038 959	71 936	—	2 471
Obrtničke usluge i popravci	1 090 662	1 088 191	1 019 255	68 936	—	2 471
Osobne usluge i usluge domaćinstvima	22 704	22 704	19 704	3 000	—	—

2.10.4. Ostvarene investicije prema tehničkoj strukturi u obrtničkim organizacijama udruženog rada — teritorijalni princip

u tisućama dinara

	Ukupno	Građevinski radovi	Oprema sa montažom		Ostalo
			domaća	uvozna	
1982*					
Ukupno	395 756	169 222	149 657	49 709	27 168
Obrtničke usluge i popravci	388 747	167 808	144 062	49 709	27 168
Osobne usluge i usluge domaćinstvima	7 009	1 414	5 595	—	—
1983					
Ukupno	900 603	625 725	233 987	30 865	10 026
Obrtničke usluge i popravci	891 316	625 725	224 700	30 865	10 026
Osobne usluge i usluge domaćinstvima	9 287	—	9 287	—	—
1984					
Ukupno	537 954	189 934	294 261	38 231	6 528
Obrtničke usluge i popravci	525 307	198 934	281 614	38 231	6 528
Osobne usluge i usluge domaćinstvima	12 647	—	12 647	—	—
1985					
Ukupno	856 818	237 904	594 050	3 846	21 018
Obrtničke usluge i popravci	836 758	233 322	578 978	3 846	20 612
Osobne usluge i usluge domaćinstvima	20 060	4 582	15 072	—	406

* Vidi opasku na strani 111.

2.11. Komunalna djelatnost

2.11.1. Javni vodovod

	Dužina cijevovoda u km	Rezervoari		Broj priključaka	Ukupno dignuto vode	Gubitak u mreži	Isporučeno vode				
		broj	zapreminina u tis. m ³)				svega	za kućanstva	za javne svrhe	za privredu	ostalo
1977	65,1	1 001	20	39 822	89 855	14 685	75 170	30 784	633	40 859	2 894
1978	65,1	1 002	20	41 305	99 845	18 117	81 728	32 253	741	36 472	12 262
1979	67,3	1 100	21	43 408	104 386	17 671	86 715	34 098	855	37 024	14 738
1980	71,7	1 133	23	45 593	105 980	20 694	85 286	35 606	518	46 469	2 693
1981	71,9	1 186	25	47 431	112 987	22 545	90 442	35 711	537	49 519	4 675
1982*	76,5	1 634	41	59 695	122 879	21 456	101 423	41 734	720	54 085	4 884
1983	77,0	1 700	40	63 070	121 561	28 030	93 531	37 318	213	50 980	5 020
1984	80,1	1 745	41	65 390	123 366	25 840	97 526	43 952	228	48 936	4 410
1985	131,6	1 774	45	67 481	127 647	27 775	99 872	43 893	226	50 967	4 786
1986	148,8	1 869	52	69 106	131 671	28 074	103 597	46 133	275	51 038	6 151

2.11.2. Javna kanalizacija

	Dužina kanalizacijske mreže u km			Kanalizacijski priključci
	ukupno	kolektori	ostala kanalizaciona mreža	
1977	675,3	83,7	591,6	31 545
1978	687,5	84,5	603,0	32 384
1979	783,3	90,4	692,9	32 894
1980	819,4	90,4	729,0	33 614
1981	848,2	95,9	752,3	34 570
1982*	879,2	102,9	776,3	41 182
1983	902,0	121,0	781,0	42 078
1984	914,7	125,0	789,7	42 523
1985	938,9	136,5	802,4	43 454
1986	1 157,5	158,2	999,3	53 702

2.11.3. Snabdijevanje grada toplinskom energijom

	1982*	1983	1984	1985	1986	Indeksi		
						1986	1985	
						1982	1985	
isporučeno u G J								
Tehnološke pare	4 051 235	4 192 965	4 484 908	4 764 187	4 732 192	116,8	99,3	
Vrele vode	3 329 825	3 245 658	4 688 673	6 102 824	6 260 522	188,0	102,6	

* Podaci u tabelama 2.11.1. do 2.11.8. od 1982. godine odnose se na područje grada Zagreba prema važećoj političko-teritorijalnoj podjeli (14 općina).

2.11.4. Električna energija

	Dužina električnih vodova u km		Proizvedeno električne energije u MVh	Potrošeno			Broj potrošača	Broj rasvjetnih mjesta ma ulicama i trgovima					
	podzemnih kabela	zračnih		domaćinstva	privreda	rasvjeta javna		običnih	fluorescentnih	žvinih	natrijevi	reflektor	reflektor natrij
1977	1 909	2 749	334 856	491 510	709 649	35 163	229 888	11 675	511	9 378	318	182	4
1978	2 137	3 532	341 761	530 443	761 944	38 977	234 224	16 236	580	18 159	3 566	94	4
1979	2 286	4 559	562 993	659 126	873 180	41 214	265 399	20 761	930	19 595	3 696	94	4
1980	2 425	5 139	750 983	689 109	976 761	44 287	271 509	20 213	683	21 980	3 696	102	4
1981	2 606	5 255	625 507	676 823	982 273	40 187	279 576	20 259	683	22 640	3 891	102	4
1982*	3 092	6 031	538 872	748 768	1 000 625	33 006	299 973	20 644	683	27 991	4 979	107	204
1983	3 227	6 068	511 533	819 420	1 022 621	37 380	308 176	20 674	623	28 634	4 979	102	204
1984	3 311	6 174	439 776	883 186	1 047 659	38 502	317 475	20 700	557	29 652	5 131	85	204
1985	3 554	6 227	405 165	911 490	1 102 374	48 019	325 341	19 626	812	30 963	5 150	93	204
1986	3 554	6 298	459 526	942 198	1 283 538	47 268	330 157	19 626	812	31 604	5 150	93	204

2.11.5. Plin

	Dužina plinovoda u km	Gradski plin					Prirodni plin			Broj potrošača	Broj javnih rasvjetnih mjesta
		proizvodnja	gubitak	isporučeno plina			isporučeno plina				
				ukupno	domaćinstvima	industriji	ukupno	domaćinstvima	industriji		
1977	339	97 500	—	97 500	80 122	17 378	225 751	30 227	195 524	61 742	85
1978	358	108 724	3 262	105 462	89 357	16 105	267 362	42 157	225 205	63 723	88
1979	419	100 962	325	100 637	84 610	16 027	346 356	46 651	299 705	69 322	90
1980	492	107 700	—	107 700	91 178	16 522	376 372	62 541	313 831	76 922	90
1981	522	94 136	—	94 136	80 315	13 821	394 777	63 981	330 796	76 922	90
1982*	762	90 502	—	90 502	77 972	12 530	376 969	66 146	310 823	79 089	98
1983	785	77 571	—	77 571	66 665	10 906	338 281	92 317	245 964	81 844	95
1984	811	63 489	—	63 489	51 845	11 644	373 117	95 182	277 935	85 466	79
1985	840	53 449	—	53 449	44 599	8 850	362 593	92 762	269 831	88 084	79
1986	928	48 403	—	48 403	40 104	8 299	469 298	108 694	360 604	91 253	79

* Vidi opasku na strani 113.

2.11.6. Javna hladna kupališta

	1977	1978	1979	1980	1981	1982*	1983	1984	1985	1986
Broj hladnih kupališta	7	5	5	5	5	6	6	6	6	6
Broj kabina	378	387	391	397	402	503	503	431	416	421
Broj tuševa	45	27	40	60	35	47	45	46	42	31
Broj kupača — u tisućama	82	98	90	89	302	160	216	123	136	231

2.11.7. Javna topla kupališta

	1977	1978	1979	1980	1981	1982*	1983	1984	1985	1986
Broj toplih kupališta	5	5	5	5	4	5	5	4	4	3
Broj kada	35	25	31	25	25	18	31	6	6	5
Broj tuševa	110	101	99	101	118	83	101	47	67	57
Broj kupača — u tisućama	466	311	410	314	420	380	341	332	313	437
Broj bazena	5	4	5	5	5	6	6	5	8	7
Površina bazena u m ²	476	476	476	480	464	544	514	514	702	688

2.11.8. Tržnice za živežne namirnice

	1977	1978	1979	1980	1981	1982*	1983	1984	1985	1986
Broj tržnica	15	15	15	17	17	19	20	20	20	20
Površina u m ² — ukupno	51 625	51 625	51 625	61 083 ¹⁾	62 244	71 514	74 736	72 729	72 854	38 363 ²⁾
Obrađena površina — u m ²	50 656	50 656	50 656	58 151 ¹⁾	58 221	62 758	62 980	68 253	68 253	36 443
Pokrivena površina — u m ²	16 797	16 797	16 797	24 660	24 730	28 777	28 796	28 929	28 969	24 430
Broj klupa (stolova)	2 625	2 625	2 625	3 065	3 187	3 601	3 666	3 704	3 626	3 396
Površina klupa — u m ²	9 134	9 134	9 134	9 976	9 946	10 401	10 472	10 412	11 132	7 660
Prodavaonice na tržnicama	382	382	362	422	422	451	461	461	461	476

1) Površine umanjene za veličinu sajmišnog prostora u Velikoj Gorici.

* Vidi opasku na strani 113.

²⁾ Razlika u površinama u odnosu na prethodno razdoblje uslijedila je zbog prekategorizacije površina.

2.12. Društveni proizvod i narodni dohodak

2.12.1. Narodni dohodak — teritorijalni princip

u tisućama dinara

	1981	1982*	1983	1984	1985
Ukupno društveni i privatni sektor					
Sveukupno	135 310 823	174 169 001	239 518 620	371 799 596	691 561 187
Industrija i rudarstvo	45 212 510	58 296 119	79 091 547	127 774 168	250 032 670
Poljoprivreda i ribarstvo	1 909 586	4 286 929	6 285 832	8 268 375	14 972 038
Šumarstvo	182 679	306 344	380 362	662 553	986 514
Vodoprivreda	330 626	456 367	615 282	779 154	1 284 652
Građevinarstvo	18 313 094	23 100 164	29 564 325	43 012 568	86 442 240
Promet i veze	8 232 360	9 912 825	13 249 223	20 737 076	41 556 931
Trgovina	33 710 242	43 392 572	64 233 380	99 126 277	161 744 509
Ugostiteljstvo i turizam	3 997 639	5 345 580	10 079 895	9 378 114	17 078 983
Proizvodne obrtničke usluge	8 402 146	11 632 397	15 751 298	23 866 293	45 207 311
Proizvodno-komunalne djelatnosti	1 750 428	2 154 214	2 100 107	3 274 657	5 198 354
Tehničke i poslovne usluge	10 432 762	11 794 076	13 542 093	28 323 348	54 775 158
Izdavačko-novinska djelatnost i kinematografi	2 594 388	3 202 937	4 254 897	6 047 860	11 395 062
Ljekarne	243 363	288 477	370 384	549 153	886 765
Društveni sektor					
Ukupno	128 908 597	163 087 748	224 957 273	351 210 714	657 086 737
Industrija i rudarstvo	45 212 510	58 296 119	79 091 547	127 774 168	250 032 670
Poljoprivreda i ribarstvo	562 696	999 514	1 924 724	2 265 649	6 481 151
Šumarstvo	182 679	306 344	380 362	662 553	986 514
Vodoprivreda	330 626	456 367	615 282	779 154	1 284 652
Građevinarstvo	17 631 340	22 052 428	28 389 994	41 921 723	84 784 165
Promet i veze	7 676 540	9 015 420	12 171 881	19 047 754	39 070 752
Trgovina	33 707 210	43 387 229	64 220 683	99 087 126	161 653 137
Ugostiteljstvo i turizam	3 541 509	4 515 256	8 921 096	7 704 144	14 094 456
Proizvodne obrtničke usluge	5 042 546	6 619 367	8 974 228	13 773 425	26 443 901
Proizvodno-komunalne djelatnosti	1 750 428	2 154 214	2 100 107	3 274 657	5 198 354
Tehničke i poslovne usluge	10 432 762	11 794 076	13 542 093	28 323 348	54 775 158
Izdavačko-novinska djelatnost i kinematografi	2 594 388	3 202 937	4 254 892	6 047 860	11 395 062
Ljekarne	243 363	288 477	370 384	549 153	886 765
Privatni sektor					
Ukupno	6 402 226	11 081 253	14 561 347	20 588 882	34 474 450
Poljoprivreda	1 345 890	3 287 415	4 361 108	6 022 726	8 490 887
Građevinarstvo	681 754	1 047 736	1 174 331	1 090 845	1 658 075
Promet	55 820	897 405	1 077 342	1 689 322	2 486 179
Trgovina	3 032	5 343	12 697	39 151	91 372
Ugostiteljstvo i turizam	456 130	830 324	1 158 799	1 673 970	2 984 527
Obrtništvo — proizvodno	3 359 600	5 013 030	6 777 070	10 092 868	18 763 410

* Podaci u tabelama 2.12.1. do 2.12.5. od 1982. god. odnose se na područje grada Zagreba prema važećoj političko-teritorijalnoj podjeli (14 općina).

2.12.2. Narodni dohodak u društvenom sektoru — organizacioni princip

u tisućama dinara

	1981	1982*	1983	1984	1985
Ukupno	143 047 400	181 326 328	251 381 900	394 076 785 *	794 245 450
Industrija i rudarstvo	46 622 761	63 100 751	85 527 097	138 557 997	279 752 827
Poljoprivreda i ribarstvo	1 065 462	1 713 656	2 981 763	3 451 827	9 081 976
Šumarstvo	179 277	303 005	376 991	656 829	1 100 585
Vodoprivreda	330 626	456 367	615 282	779 154	1 284 652
Građevinarstvo	25 931 218	30 289 246	41 000 364	63 719 689	121 842 635
Promet i veze	7 562 341	8 572 732	11 148 104	17 711 880	37 072 071
Trgovina	37 187 508	46 837 671	69 376 743	107 050 569	227 344 159
Ugostiteljstvo i turizam	3 633 607	4 727 300	6 218 208	8 697 796	14 459 392
Proizvodne obrtničke usluge	4 182 171	6 259 110	8 130 636	12 229 737	22 680 913
Proizvodno-komunalne djelatnosti	1 729 694	1 962 436	2 570 760	3 023 117	5 777 685
Tehničke i poslovne usluge	10 654 547	12 139 179	16 954 012	29 177 536	57 219 573
Izdavačko-novinska djelatnost i kinematografi	3 699 733	4 650 100	6 076 667	8 428 998	15 653 089
Ljekarne	268 455	314 775	405 273	591 656	975 893

2.12.3. Društveni proizvod i narodni dohodak u privatnom sektoru

u tisućama dinara

	Društveni proizvod	Amortizacija	Narodni dohodak		
			ukupno	čisti osobni dohoci	višak proizvoda
1979	4 093 766	203 563	389 203	2 827 125	1 063 078
1980	5 031 463	248 253	4 783 210	3 445 344	1 337 866
1981	6 729 678	327 452	6 402 226	4 567 130	1 835 096
1982*	11 667 673	586 420	11 081 253	7 945 388	3 135 865
1983	15 326 732	765 385	14 561 347	10 359 478	4 201 869
1984					
Ukupno	21 682 169	1 093 287	20 588 882	14 677 573	5 911 309
Poljoprivreda	6 318 700	315 974	6 002 726	4 838 197	1 164 529
Građevinarstvo	1 090 845	—	1 090 845	992 669	98 176
Promet	2 027 200	337 878	1 689 322	1 160 066	529 256
Trgovina	41 924	2 773	39 151	24 143	15 008
Ugostiteljstvo i turizam	1 807 900	133 930	1 673 970	1 027 596	646 374
Obrtništvo — proizvodno	10 395 600	302 732	10 092 868	6 634 902	3 457 966
1985					
Ukupno	36 301 901	1 827 451	34 474 450	24 562 947	9 911 503
Poljoprivreda	8 937 776	446 889	8 490 887	6 843 656	1 647 231
Građevinarstvo	1 658 075	—	1 658 075	1 508 851	149 224
Promet	2 983 414	497 235	2 486 179	1 748 130	738 049
Trgovina	97 769	6 397	91 372	61 009	30 363
Ugostiteljstvo i turizam	3 223 290	238 763	2 984 527	1 808 807	1 175 720
Obrtništvo — proizvodno	19 401 577	638 167	18 763 410	12 592 494	6 170 916

2.12.4 Društveni proizvod i narodni dohodak u društvenom sektoru — organizacioni princip

u tisućama dinara

	Društveni proizvod	Amortizacija	Narodni dohodak				Materijalni troškovi
			ukupno	čisti ¹⁾ osobni dohoci	višak proizvoda		
					svega	porez na promet	
1979	86 169 699	752 968	81 644 071	25 166 329	56 473 742	9 943 059	92 605 888
1980	117 005 008	14 353 493	102 651 515	30 696 181	71 955 334	12 616 250	119 324 138
1981	161 325 299	18 277 899	143 047 400	41 727 350	101 320 050	17 223 393	163 418 462
1982*	207 345 216	26 018 888	181 326 328	54 997 119	126 329 209	21 495 390	224 308 387
1983	287 604 504	36 222 604	251 381 900	68 775 490	182 606 410	31 520 187	306 770 900
1984							
Ukupno	451 378 683	57 301 898	394 076 785	98 555 315	295 521 470	4 8702 886	512 608 700
Industrija i rudarstvo	166 053 525	27 495 528	138 557 997	39 585 084	98 972 913	1 593 134	315 066 733
Poljoprivreda i ribarstvo	3 825 379	373 552	3 451 827	1 004 228	2 447 599	227 117	14 474 438
Šumarstvo	776 321	119 492	656 829	288 403	468 426	8 984	279 499
Vodoprivreda	864 149	84 995	779 154	291 849	487 305	379	685 983
Građevinarstvo	82 356 763	18 637 074	63 719 689	14 173 583	49 546 106	170 803	82 422 593
Promet i veze	22 574 947	4 863 067	17 711 880	7 980 943	9 730 937	31 060	14 337 246
Trgovina	108 948 716	1 898 147	107 050 569	16 748 659	90 301 910	43 605 598	23 272 809
Ugostiteljstvo i turizam	9 333 228	635 432	8 697 796	3 180 603	5 517 193	659 967	8 201 166
Proizvodne obrtničke usluge	12 932 413	702 676	12 229 737	4 587 485	7 642 252	643 518	15 128 202
Proizvodno-komunalne djelatnosti	4 307 298	1 284 181	3 023 117	1 602 881	1 420 236	10 587	11 576 874
Tehničke i poslovne usluge	30 154 235	976 699	29 177 536	6 855 719	22 321 817	712 448	20 681 598
Izdavačko-novinska djelatnost i kinematografi	8 641 468	212 470	8 428 998	2 144 643	6 284 355	866 131	6 419 905
Ljekarne	610 241	18 585	591 656	211 235	380 421	173 160	61 654
1985							
Ukupno	873 954 297	79 708 847	794 245 450	180 220 707	614 024 743	125 274 731	975 323 933
Industrija i rudarstvo	319 719 033	39 966 206	279 752 827	72 345 806	207 407 021	4 349 669	589 046 023
Poljoprivreda i ribarstvo	9 660 852	578 876	9 081 976	1 608 126	7 473 850	345 494	21 357 055
Šumarstvo	1 481 237	380 652	1 100 585	447 839	652 746	12 721	533 111
Vodoprivreda	1 420 290	135 638	1 284 652	491 506	793 146	382	1 176 351
Građevinarstvo	142 656 590	20 813 955	121 842 635	24 927 016	96 915 619	326 886	167 072 504
Promet i veze	44 798 989	7 726 918	37 072 071	14 056 196	23 015 875	145 942	29 057 879
Trgovina	231 115 941	3 771 782	227 344 159	32 664 801	194 679 358	11 081 811	47 155 439
Ugostiteljstvo i turizam	15 331 610	872 218	14 459 392	5 493 493	8 965 899	1 234 564	15 473 996
Proizvodne obrtničke usluge	23 894 109	1 213 196	22 680 913	8 578 620	14 102 253	1 008 434	31 415 589
Privredno-komunalne djelatnosti	7 659 940	1 882 255	5 777 685	2 740 861	3 036 824	20 760	19 824 209
Tehničke i poslovne usluge	58 987 793	1 768 220	57 219 573	12 882 737	44 336 836	735 877	41 758 904
Izdavačko-novinska djelatnost i kinematografi	16 225 475	572 386	15 653 089	3 620 650	12 032 439	1 477 339	11 335 678
Ljekarne	1 002 438	26 545	975 893	363 056	612 837	234 852	117 195

1) Bez ostalih osobnih primanja.

2.12.5. Društveni proizvod i narodni dohodak u društvenom sektoru — teritorijalni princip

u tisućama dinara

	Društveni proizvod	Amortizacija	Narodni dohodak				Materijalni troškovi	
			ukupno	čisti ¹⁾ osobni dohoci	višak proizvoda			
					svega	porez na promet		
1979	78 330 427	5 256 869	73 073 558	23 048 016	50 025 542	7 935 360	82	556 414
1980	100 907 229	9 630 328	91 276 901	28 241 815	63 035 086	9 814 070	107	781 292
1981	141 361 807	12 453 210	128 908 597	39 294 816	89 613 781	13 784 855	154	214 008
1982*	181 376 465	18 288 717	163 087 748	50 990 378	112 097 370	17 764 558	208	899 830
1983	250 265 982	25 308 809	224 957 273	64 013 614	160 943 659	26 210 032	287	038 484
1984								
Ukupno	389 891 228	38 670 514	351 210 714	91 757 999	259 452 715	40 333 787		478 650 846
Industrija i rudarstvo	142 643 125	14 868 957	127 774 168	37 725 967	90 048 201	1 406 533		299 625 641
Poljoprivreda i ribarstvo	2 509 798	244 149	2 265 649	711 899	1 553 750	70 705		9 535 528
Šumarstvo	782 158	119 605	662 553	189 861	472 692	10 598		286 294
Vodoprivreda	864 149	84 995	779 154	291 849	487 305	379		685 983
Građevinarstvo	54 899 341	12 977 618	41 921 723	10 944 832	30 976 891	140 478		60 902 903
Promet i veze	23 186 760	4 139 006	19 047 754	7 771 104	11 276 650	41 946		14 115 882
Trgovina	100 970 251	1 883 125	99 087 126	16 255 235	82 831 891	36 389 341		27 514 566
Ugostiteljstvo i turizam	8 219 097	514 953	7 704 144	2 907 069	4 797 075	514 768		7 381 315
Proizvodno-obrtničke usluge	14 862 071	1 088 646	13 773 425	4 474 251	9 299 174	571 305		15 411 346
Proizvodno-komunalne djelat.	4 792 365	1 517 708	3 274 657	1 619 174	1 655 483	11 147		15 599 813
Tehničke i poslovne usluge	29 361 899	1 038 551	28 323 348	7 005 202	21 318 146	790 362		21 865 097
Izdavačko-novinska djelatnost i kinematografi	6 223 837	175 977	6 047 860	1 663 322	4 384 538	217 755		5 668 567
Ljekarne	566 377	17 224	549 153	198 234	350 919	159 470		57 911
1985								
Ukupno	714 399 804	57 313 067	657 086 737	166 520 710	490 566 027	62 769 053		904 819 950
Industrija i rudarstvo	274 656 257	24 623 587	250 032 670	68 522 961	181 509 709	2 525 427		552 343 395
Poljoprivreda i ribarstv.	6 886 469	405 318	6 481 151	1 231 666	5 249 485	233 059		15 433 985
Šumarstvo	1 289 193	302 679	986 514	388 772	597 742	13 273		474 207
Vodoprivreda	1 420 290	135 638	1 284 652	491 506	793 146	382		1 176 351
Građevinarstvo	99 921 141	15 136 976	84 784 165	19 305 469	65 478 696	214 848		125 565 124
Promet i veze	45 844 161	6 773 409	39 070 752	13 773 308	25 297 444	218 225		29 034 129
Trgovina	164 583 320	2 930 183	161 653 137	29 829 263	131 823 874	55 859 798		52 139 161
Ugostiteljstvo i turizam	14 855 588	761 132	14 094 456	5 298 261	8 796 195	1 177 496		14 291 496
Proizvodno-obrtničke usluge	28 030 043	1 586 142	26 443 901	8 624 061	17 819 840	932 852		32 494 322
Proizvodno-komunalne djelat.	7 444 265	2 245 911	5 198 354	2 900 697	2 297 657	64 319		29 159 697
Tehničke i poslovne usluge	56 655 458	1 880 300	54 775 158	12 972 105	41 803 053	942 677		42 776 556
Izdavačko-novinska djelatnost i kinematografi	11 902 568	507 506	11 395 062	2 850 023	8 545 039	372 824		9 822 352
Ljekarne	911 051	24 286	886 765	332 618	554 147	214 323		109 175

1) Bez ostalih osobnih primanja

2.13. Osnovna sredstva i investicije

2.13.1. Osnovna sredstva u društvenom sektoru proizvodnih djelatnosti — teritorijalni princip

u tisućama dinara

	Broj izvještajnih jedinica	Zaposleni (godišnji prosjek)	Aktivna osnovna sredstva 31. XII							
			ukupno		oprema				koeficijent fizičke sposobnosti u %	
			nabavna vrijednost	sadašnja vrijednost	nabavna vrijednost	sadašnja vrijednost	učeeše opreme u aktiv. osnov. sred. u %		ukupno aktiv. na sredstva	oprema
							nabavna vrijednost	sadašnja vrijednost		
1979	3 422	276 852	102 151 424	51 975 717	46 941 883	14 864 522	46,0	28,6	50,9	31,7
1980	3 527	282 700	133 700 905	66 996 579	62 006 307	19 026 757	46,4	28,4	50,1	30,7
1981	3 592	287 615	195 096 778	92 484 219	95 079 548	25 878 438	48,7	28,0	47,4	27,2
1982*	3 926	303 236	295 428 805	137 773 374	137 679 897	35 972 193	46,6	26,1	46,6	26,1
1983	3 840	301 969	396 232 497	177 754 040	185308 942	43 515 880	46,8	24,5	44,9	23,5
1984										
Ukupno	3 767	301 261	603 810 753 251 706 378	294 461 501 59 969 421 48,8 23,8	41,7 20,4					
Industrija i ribarstvo	591	125 642	276 700 725	101 166 349	157 967 705	31 393 935	57,1	31,0	36,6	19,9
Poljoprivreda i ribarstvo	75	2 358	6 977 953	3 835 809	1 869 147	473 685	26,8	12,3	55,0	25,3
Šumarstvo	8	488	681 956	336 440	162 505	38 597	23,8	11,5	49,3	23,8
Vodoprivreda	4	849	1 510 796	773 895	967 930	359 070	64,1	46,4	51,2	37,1
Građevinarstvo	407	42 485	48 731 192	9 670 457	38 792 624	3 669 506	79,6	37,9	19,8	9,5
Promet i veze	177	26 255	104 359 226	40 455 956	45 968 205	11 314 287	44,0	28,0	38,8	24,6
Trgovina	1 462	49 232	51 448 779	30 756 906	13 896 069	3 770 605	27,0	12,3	59,8	27,1
Ugostiteljstvo i turizam	299	11 043	14 115 563	9 355 966	3 049 826	1 166 472	21,6	12,5	66,3	38,2
Proizvodne obrtničke usluge	208	13 807	18 693 417	7 758 278	8 577 711	1 210 813	45,9	15,6	41,5	14,1
Proizvodno—komunalne djelatnosti	40	5 829	48 679 134	29 403 281	13 184 148	4 892 593	27,1	16,6	60,4	37,1
Tehničke i poslovne usluge	406	17 946	27 807 082	16 523 078	8 305 923	1 491 972	29,9	9,0	59,4	18,0
Izdav.-nov. djelat. i kinematografi	76	4 711	3 764 677	1 507 966	1 566 366	178 023	41,6	11,8	40,1	11,4
Ljekarne	14	616	340 253	161 997	153 342	9 863	45,1	6,1	47,6	6,4
1985										
Ukupno	3 755	304 916	1134 975 709	488 069 125	567 237 902	136 512 249	50,0	28,0	43,0	24,1
Industrija i rudarstvo	604	127 071	509 758 580	192 771 676	294 367 563	68 214 561	57,7	35,4	37,8	23,2
Poljoprivreda i ribarstvo	77	2 457	13 143 752	7 525 524	3 430 217	938 453	26,1	12,5	57,3	27,4
Šumarstvo	14	557	1 431 901	728 871	338 765	106 439	23,7	14,6	50,9	31,4
Vodoprivreda	4	812	2 594 349	1 315 529	1 686 472	640 561	65,0	48,7	50,7	38,0
Građevinarstvo	409	41 691	109 904 939	29 011 297	89 913 460	173 185 671	81,8	59,7	26,4	19,3
Promet i veze	170	27 071	184 088 288	73 934 941	84 844 867	23 501 634	46,1	31,8	40,2	27,7
Trgovina	1 453	49 320	92 806 333	55 466 695	24 542 923	7 152 442	26,4	11,9	59,8	29,1
Ugostiteljstvo i turizam	285	11 644	28 495 680	17 675 539	6 258 223	2 005 536	22,0	11,3	62,0	32,0
Proizvodne obrtničke usluge	219	15 134	36 233 350	15 168 876	17 442 952	2 779 985	48,1	18,3	41,9	15,9
Proizvodno—komunalne djelatnosti	39	5 757	92 642 818	56 753 329	23 358 150	8 204 628	25,2	14,5	61,3	35,1
Tehničke i poslovne usluge	393	18 015	55 959 120	34 653 547	17 788 790	5 291 402	31,8	15,3	61,9	29,7
Izdavačko—novinska djelatnost i kinematografi	74	4 782	7 314 986	2 774 335	2 999 670	338 816	41,0	12,2	37,9	11,3
Ljekarne	14	605	601 613	288 966	265 850	19 225	44,2	6,7	48,0	7,2

* Podaci u tabelama 2.13.1. do 2.13.3. od 1982. god. odnose se na područje grada Zagreba prema važećoj političko—teritorijalnoj podjeli (14 općina).

2.13.2. Izvršene isplate za investicije u osnovna sredstva i sredstva zajedničke potrošnje u društvenom sektoru — organizacioni princip

u tisućama dinara

	Ukupno	U osnovna sredstva				U sredstva zajedničke potrošnje
		svoga	iz vlastitih i udruženih sredstava	kreditirano iz sredstava i fondova DPZ-a i banaka	financirano iz sredstava i fondova DPZ-a	
1980	34 777 268	30 385 050	19 458 825	10 872 167	27 058	2 808 492
1981	3 769 932	32 549 675	21 198 484	11 333 779	17 412	4 392 218
1982*	43 453 319	37 295 112	24 496 322	12 471 481	327 309	5 149 657
1983	57 100 214	52 844 940	33 614 322	18 371 191	859 427	6 158 207
1984	74 161 318	70 564 513	52 432 957	17 651 862	479 694	3 596 805
1985						
Svenkupno	200 606 493	196 728 028	142 973 353	52 288 920	1 465 756	3 878 465
Ukupno proizvodne djelatnosti	148 393 261	147 177 683	100 929 608	44 846 741	1 401 334	1 215 578
Industrija i rudarstvo	78 877 598	77 812 276	49 485 657	27 987 867	338 752	1 065 322
Poljoprivreda i ribarstvo	1 013 603	1 013 603	712 843	300 760	—	—
Šumarstvo	312 189	312 189	312 189	—	—	—
Vodoprivreda	400 793	400 793	217 519	183 274	—	—
Građevinarstvo	3 943 563	3 928 920	3 817 614	111 306	—	14 643
Promet i veze	19 417 828	19 410 503	13 316 164	5 196 609	897 730	7 325
Trgovina	5 824 264	5 770 254	5 593 309	176 945	—	54 010
Ugostiteljstvo i turizam	2 329 501	2 329 009	1 690 603	638 406	—	492
Proizvodne obrtničke usluge	1 090 662	1 088 191	1 019 255	68 936	—	2 471
Proizvodno-komunalne djelatnosti	4 957 734	4 957 734	4 636 085	157 497	164 152	—
Tehničke i poslovne usluge	29 530 531	29 488 161	19 463 020	10 025 141	—	42 370
Obrazovanje i kultura — proizvodni dio	681 237	652 292	652 292	—	—	28 945
Ljekarne	13 758	13 758	13 058	—	700	—
Ukupno neproizvodne djelatnosti	52 213 232	49 550 345	42 043 744	7 442 179	64 422	2 662 887
Osobne obrtničke usluge	22 704	22 704	19 704	3 000	—	—
Stambena i komunalne — neproizvodne djelatnosti	121 128	121 128	66 653	54 475	—	—
Financijske i druge usluge	5 250 498	5 371 340	4 832 107	305 033	—	113 358
Obrazovanje i kultura — neproizvodni dio	13 423 296	13 228 056	12 183 236	1 038 820	6 000	195 240
Zdravstvo i socijalna zaštita	9 993 996	9 993 946	9 808 158	127 366	58 422	50
Društveno-političke zajednice i organizacije	23 401 610	21 047 371	15 133 886	5 913 485	—	2 354 239

2.13.3. Ostvarene investicije u osnovna sredstva i sredstva zajedničke potrošnje prema tehničkoj strukturi u društvenom sektoru — teritorijalni princip

u tisućama dinara

	Ukupno	Građevinski radovi	Oprema s montažom		Ostalo
			domaća	uvozna	
1980	19 753 660	10 300 046	5 005 375	2 073 994	2 374 245
1981	25 987 723	12 442 425	6 573 026	4 817 448	2 154 824
1982*	29 097 439	14 295 076	7 404 628	5 268 531	2 129 204
1983	33 430 757	13 203 606	11 470 434	6 291 790	2 464 927
1984	36 466 042	15 382 095	13 632 483	3 779 756	3 671 708
1985					
Sveukupno	92 565 190	31 651 482	38 616 252	16 972 179	5 325 277
Ukupno proizvodne djelatnosti	67 403 923	18 465 046	30 754 586	14 927 491	3 256 800
Industrija i rudarstvo	20 238 047	6 438 177	10 396 198	2 515 451	888 221
Poljoprivreda i ribarstvo	838 706	411 485	121 642	34 510	271 069
Šumarstvo	325 564	141 741	64 514	16 076	103 233
Vodoprivreda	390 409	144 827	62 171	—	183 411
Građevinarstvo	19 608 217	459 517	10 351 968	8 753 724	43 008
Promet i veze	10 391 454	4 017 664	4 295 787	1 891 571	186 432
Trgovina	4 489 405	1 861 646	2 215 794	132 958	279 007
Ugostiteljstvo i turizam	3 247 584	2 500 998	439 204	195 817	111 565
Proizvodne obrtničke usluge	836 758	233 322	578 978	3 846	20 612
Proizvodno-komunalne djelatnosti	2 034 840	1 358 343	442 259	26 504	207 734
Tehničke i poslovne usluge	4 527 803	783 099	1 595 322	1 186 949	962 433
Obrazovanje i kultura — proizvodni dio	462 101	113 952	178 064	170 085	—
Ljekarne	13 035	275	12 685	—	75
Ukupno neproizvodne djelatnosti	25 161 267	13 186 436	7 861 666	2 044 688	2 068 477
Osobne obrtničke usluge	20 060	4 582	15 072	—	406
Stambena i komunalne — neproizvodne djelatnosti	3 287 255	2 868 364	90 864	3 834	324 193
Financijske i druge usluge	2 288 273	247 352	1 433 900	480 321	126 700
Obrazovanje i kultura — neproizvodni dio	7 742 398	5 056 100	1 738 552	410 134	537 612
Zdravstvo i socijalna zaštita	9 130 013	3 876 803	3 590 765	601 660	1 060 785
Društveno-političke zajednice i organizacije	2 693 268	1 133 235	992 513	548 739	18 781

3. Neprivredne i neproizvodne djelatnosti

3.1. Prihodi i rashodi neproizvodnih djelatnosti

3.1.1. Opći pregled neproizvodnih djelatnosti

u tisućama dinara

	Broj izvještajnih jedinica	Zaposleni (godišnji prosjek)	Prihodi ukupno	Materijalni rashodi	Osnovna sredstva po nabavnoj vrijednosti	
					ukupno	oprema
1980	1 019	76 688	61 133 946	10 559 114	35 898 700	9 946 133
1981	1 025	78 603	79 799 216	14 086 213	48 406 079	13 509 048
1982	1 083	81 213	97 497 843	18 384 785	72 180 906	19 317 077
1983	1 078	82 416	128 181 685	23 555 024	96 756 202	25 152 304
1984	1 089	83 586	137 520 855	39 252 559	131 412 417	36 079 124
1985						
Ukupno	1 102	86 780	242 766 490	72 081 113	248 795 696	72 469 380
Bankarstvo	25	10 369	20 985 079	7 908 875	21 041 222	6 511 562
Osiguranje imovine i osoba	11	1 743	9 672 375	1 211 893	3 889 805	1 209 812
Istraživačko-razvojni rad	57	3 083	9 426 742	3 705 316	5 148 101	2 946 965
Obrazovanje	199	16 894	26 069 614	7 465 039	62 550 339	9 407 611
Naučno-istraživačka djelatnost	52	6 766	19 239 024	7 242 382	20 944 190	10 579 223
Kultura, umjetnost i informacije	88	7 309	18 049 384	8 208 176	31 443 473	13 940 046
Zdravstvena zaštita	78	20 051	37 801 521	17 270 472	37 996 744	15 110 114
Socijalna zaštita	107	7 279	12 642 271	5 973 510	30 013 084	3 155 838
Organi društveno-političkih zajednica	409	11 078	83 272 015	11 267 210	30 680 998	8 665 665
Udruženja OUR	76	2 208	5 608 465	1 828 240	5 087 740	942 544

3.1.2. Prihodi neproizvodnih djelatnosti

u tisućama dinara

	Ukupno	Od usluga — realizacija	Od SIZ-a i fondova		Iz budžeta	Dopunska sredstva			Ostalo
			svega	općine		svega	iz republičkog i saveznog budžeta	iz općinskog i gradskog budžeta	
1980	61 133 946	15 227 031	11 041 167	7 911 217	32 399 348	253 648	198 777	54871	2 212 752
1981	79 799 216	19 839 490	14 096 654	13 082 338	43 469 507	360 471	308 065	52 406	2 033 094
1982*	97 497 843	26 008 645	17 664 314	15 667 996	48 548 151	371 768	306 296	65 472	4 904 965
1983	128 181 685	33 387 451	23 013 616	20 821 506	65 752 355	348 615	258 532	90 083	5 679 648
1984	137 520 855	51 737 434	35 440 858	28 321 359	43 075 791	588 147	394 569	193 578	6 678 625
1985									
Ukupno	242 766 490	101 320 220	61 770 636	49 795 957	67 333 505	832 042	460 836	371 206	11 510 087
Bankarstvo	20 985 079	20 659 414	—	—	—	—	—	—	325 665
Osiguranje imovine i osoba	9 672 375	9 309 195	4 334	4 334	—	—	—	—	358 846
Istraživačko-razvojni rad	9 426 742	8 405 651	503 256	208 915	—	13 422	13 422	—	504 413
Obrazovanje	26 069 614	6 558 892	18 576 141	13 342 317	—	210 902	173 284	37 618	723 679
Naučno-istraživačka djelatnost	19 239 024	12 778 234	4 784 891	1 363 048	—	196 479	195 481	998	1 479 420
Kultura, umjetnosti i informacije	18 049 384	13 438 321	4 015 722	3 219 157	—	95 133	1 500	93 633	500 208
Zdravstvena zaštita	37 801 521	12 478 915	24 339 095	24 159 432	—	16 968	14 468	2 500	966 543
Socijalna zaštita	12 642 271	4 487 547	7 868 880	6 225 260	—	95 287	—	95 287	190 557
Organi društveno-političkih zajednica	83 272 015	7 836 241	1 666 306	1 264 133	67 333 505	191 268	62 681	128 587	6 244 695
Udruženja OUR	5 608 465	5 367 810	12 011	9 361	—	12 583	—	12 583	216 061

3.1.3. Rashodi neproizvodnih djelatnosti

u tisućama dinara

	Ukupno	Čisti osobni dohoci i doprinosi iz osobnih dohodaka	Materijalni rashodi	Anuiteti i kamate na kredite	Amortizacija	Izdavanja u vlastite fondove i za investicije iz tekućih prihoda	Prijenos sredstava		
							ukupno	organizacijama neproizvodnih djelatnosti	Porezi i doprinosi iz dohotka, ostalo
1980	59 536 615	13 982 979	10 559 114	167 053	1 046 786	3 905 103	25 761 490	16 217 458	4 114 090
1981	78 666 922	16 871 509	14 086 213	336 451	1 311 424	4 174 860	35 585 741	24 092 354	6 298 724
1982*	94 659 714	22 103 684	18 384 785	426 406	2 378 790	4 458 074	38 403 693	27 999 481	8 504 282
1983	124 179 392	27 641 852	23 555 024	671 872	3 183 077	6 150 746	51 551 488	34 471 925	11 425 333
1984	134 971 689	40 594 299	39 252 559	1 046 283	4 187 334	8 904 744	25 058 460	15 049 134	15 928 010
1985									
Ukupno	237 039 958	75 002 012	72 081 113	1 973 271	7 857 583	19 611 613	31 586 643	19 884 574	28 927 723
Bankarstvo	20 985 079	8 205 687	7 908 875	27	1 219 002	1 471 302	—	—	2 180 186
Osiguranje imovine i osoba	9 672 375	1 700 577	1 211 893	355	129 638	662 558	1 944 060	107 000	4023 294
Istraživačko-razvojni rad	9 453 031	3 021 390	3 705 316	588 879	374 290	1 044 313	—	—	718 843
Obrazovanje	26 070 205	13 718 707	7 465 239	9 820	1 048 910	1 206 253	1 203	1203	2 620 273
Naučno-istraživačka djelatnost	19 239 024	6 571 105	7 242 382	155 497	1 191 968	2 582 684	—	—	1 495 388
Kultura, umjetnost i informacije	18 050 085	5 547 159	8 208 176	342 737	1 105 022	1 115 595	—	—	1 731 396
Zdravstvena zaštita	37 995 700	15 200 331	17 270 472	85 534	1 400 176	1 314 485	—	—	2 724 702
Socijalna zaštita	212 642 787	4 904 983	5 973 510	1 508	459 626	312 887	63 198	63 198	927 075
Organi društveno-političkih zajednica	77 421 111	13 934 385	11 267 210	680 895	810 162	9 196 151	29 535 770	19 670 761	11 996 538
Udruženja OUR	5 510 561	2 197 688	1 828 240	108 019	118 789	705 385	42 412	42412	510 028

3.1.4. Materijalni rashodi neproizvodnih djelatnosti

u tisućama dinara

	Ukupno	Nabavka materijala, energije i slično	Nabavka (dopuna) inventara na teret materijal, rashoda	Plaćene proizvo- dne usluge	Plaćene ostale usluge	Osobni izdaci na teret materijalnih rashoda			Ostali izdaci na teret materijalnih rashoda
						svega	neto	dopri- nosi	
1980	10 559 114	3 548 298	142 260	1 817 426	2 363 290	1 325 666	1 233 916	91 750	1 362 174
1981	14 086 213	5 224 387	251 415	2 057 064	2 830 357	1 904 715	1 663 373	241 342	1 818 275
1982*	18 384 785	6 862 640	326 980	2 959 726	3 327 685	2 227 606	2 049 378	178 228	2 680 148
1983	23 555 024	9 470 061	355 098	3 767 959	4 198 057	2 679 622	2 457 382	2 22 240	3 084 227
1984	39 252 559	14 746 602	528 333	6 491 984	6 364 059	3 994 449	3 718 631	275 818	7 127 132
1985									
Ukupno	72 081 113	28 465 392	1 127 736	10 543 072	14 376 922	8 264 674	7 577 414	687 260	9 303 317
Bankarstvo	7 908 875	1 891 602	13 182	1 015 783	1 062 538	445 736	359 515	86 221	3 480 034
Osiguranje imovine i osoba	1 211 893	449 566	4 439	308 743	216 296	85 994	77 571	8 423	146 855
Istraživačko-razvojni rad	3 705 316	1 185 438	32 747	869 514	655 844	480 234	443 312	36 922	481 499
Obrazovanje	7 465 039	3 634 136	166 845	999 773	1 137 695	972 909	731 103	241 806	553 681
Naučno-istraživačka djelatnost	7 242 382	2 804 934	146 993	1 617 997	1 526 509	749 274	685 231	64 043	396 675
Kultura, umjetnosti i informacije	8 208 176	2 293 210	120 727	1 281 976	1 648 367	2 304 881	2 111 547	193 334	559 015
Zdravstvena zaštita	17 270 472	9 263 235	338 131	1 025 942	5 415 201	580 076	562 199	17 877	647 887
Socijalna zaštita	5 973 510	3 080 504	139 109	381 818	314 853	1 813 434	1 808 669	4 765	243 792
Organi društveno-političkih zajednica	11 267 210	3 339 562	156 589	2 549 251	2 128 830	538 749	508 273	30 476	2 554 229
Udruženja OUR	1 828 240	523 205	8 974	492 275	270 749	293 387	289 994	3 393	239 650

3.2. Obrazovanje

3.2.1. Osnovno i srednjoškolsko obrazovanje

	Škole — školske jedinice	Odjeljenja grupe	Učenici			Nastavnici koji predaju		
			svoga	muški	ženski	svoga	muški	ženski
Obrazovanje djece i omladine - ukupno								
1977/78	238	3 385	100 614	50 815	49 799	6 499	1 837	4 662
1978/79	228	4 017	110 404	56 548	53 586	6 694	1 970	4 724
1979/80	226	4 137	114 467	58 173	56 294	7 034	2 118	4 916
1980/81	226	4 271	115 947	58 274	57 673	7 804	2 444	5 360
1981/82*	263	4 631	130 045	65 186	64 859	8 507	2 570	5 937
1982/83	264	4 696	133 530	66 971	66 559	8 808	2 660	6 148
1983/84	267	4 892	137 122	69 306	67 816	8 875	2 705	6 170
1984/85	304	4 502	140 030	70 466	69 564	10 252	3 200	7 052
1985/86	273	4 657	144 280	72 546	71 734	9 045	2 520	6 525
Osnovno obrazovanje („Osnovne škole“)								
1977/78	142	2 313	67 574	34 601	32 973	3 420	693	2 727
1978/79	141	2 329	68 880	35 355	33 525	3 464	651	2 813
1979/80	140	2 443	72 998	37 373	35 625	3 549	710	2 839
1980/81	141	2 508	73 979	37 867	36 112	3 719	743	2 976
1981/82*	176	2 944	86 081	44 135	41 946	4 295	856	3 439
1982/83	177	3 010	88 587	45 539	43 048	4 393	891	3 502
1983/84	179	3 117	91 399	46 845	44 554	4 551	914	3 637
1984/85	181	3 135	92 528	47 192	45 336	4 489	915	3 574
1985/86	181	3 277	96 466	49 041	47 425	4 629	948	3 681
Osnovno umjetničko obrazovanje („Dopunske škole“)								
1977/78	11	--	3 446	1 336	2 110	303	94	209
1978/79	13	--	3 568	1 301	2 267	381	139	242
1979/80	12	--	3 421	1 259	2 162	343	120	223
1980/81	12	--	3 441	1 205	2 236	362	124	238
1981/82*	12	--	3 544	1 162	2 382	343	116	227
1982/83	12	--	3 796	1 318	2 478	336	93	243
1983/84	12	--	3 693	1 317	2 376	341	111	230
1984/85	12	--	3 993	1 354	2 639	362	115	247
1985/86	12	--	4 007	1 378	2 629	365	123	242

* Prikazani podaci u tabelama 3.2.1. do 3.2.5. od 1982. godine odnose se na područje grada Zagreba prema važećoj političko-teritorijalnoj podjeli (14 općina).

3.1.3. Rashodi neproizvodnih djelatnosti

u tisućama dinara

	Ukupno	Čisti osobni dohoci i doprinosi iz osobnih dohodaka	Materijalni rashodi	Anuiteti i kamate na kredite	Amortizacija	Izdavanja u vlastite fondove i za investicije iz tekućih prihoda	Prijenos sredstava		Porezi i doprinosi iz dohotka, ostalo
							ukupno	organizacijama neprivrednih djelatnosti	
1980	59 536 615	13 982 979	10 559 114	167 053	1 046 786	3 905 103	25 761 490	16 217 458	4 114 090
1981	78 666 922	16 871 509	14 086 213	336 451	1 311 424	4 174 860	35 585 741	24 092 354	6 298 724
1982*	94 659 714	22 103 684	18 384 785	426 406	2 378 790	4 458 074	38 403 693	27 999 481	8 504 282
1983	124 179 392	27 641 852	23 555 024	671 872	3 183 077	6 150 746	51 551 488	34 471 925	11 425 333
1984	134 971 689	40 594 299	39 252 559	1 046 283	4 187 334	8 904 744	25 058 460	15 049 134	15 928 010
1985									
Ukupno	237 039 958	75 002 012	72 081 113	1 973 271	7 857 583	19 611 613	31 586 643	19 884 574	28 927 723
Bankarstvo	20 985 079	8 205 687	7 908 875	27	1 219 002	1 471 302	—	—	2 180 186
Osiguranje imovine i osoba	9 672 375	1 700 577	1 211 893	355	129 638	662 558	1 944 060	107 000	4023 294
Istraživačko-razvojni rad	9 453 031	3 021 390	3 705 316	588 879	374 290	1 044 313	—	—	718 843
Obrazovanje	26 070 205	13 718 707	7 465 239	9 820	1 048 910	1 206 253	1 203	1203	2 620 273
Naučno-istraživačka djelatnost	19 239 024	6 571 105	7 242 382	155 497	1 191 968	2 582 684	—	—	1 495 388
Kultura, umjetnost i informacije	18 050 085	5 547 159	8 208 176	342 737	1 105 022	1 115 595	—	—	1 731 396
Zdravstvena zaštita	37 995 700	15 200 331	17 270 472	85 534	1 400 176	1 314 485	—	—	2 724 702
Socijalna zaštita	212 642 787	4 904 983	5 973 510	1 508	459 626	312 887	63 198	63 198	927 075
Organi društveno-političkih zajednica	77 421 111	13 934 385	11 267 210	680 895	810 162	9 196 151	29 535 770	19 670 761	11 996 538
Udruženja OUR	5 510 561	2 197 688	1 828 240	108 019	118 789	705 385	42 412	42412	510 028

3.1.4. Materijalni rashodi neproizvodnih djelatnosti

u tisućama dinara

	Ukupno	Nabavka materijala, energije i slično	Nabavka (dopuna) inventara na teret materijal, rashoda	Plaćene proizvo-dne usluge	Plaćene ostale usluge	Osobni izdaci na teret materijalnih rashoda			Ostali izdaci na teret materijalnih rashoda
						svega	neto	dopri-nosi	
1980	10 559 114	3 548 298	142 260	1 817 426	2 363 290	1 325 666	1 233 916	91 750	1 362 174
1981	14 086 213	5 224 387	251 415	2 057 064	2 830 357	1 904 715	1 663 373	241 342	1 818 275
1982*	18 384 785	6 862 640	326 980	2 959 726	3 327 685	2 227 606	2 049 378	178 228	2 680 148
1983	23 555 024	9 470 061	355 098	3 767 959	4 198 057	2 679 622	2 457 382	2 22 240	3 084 227
1984	39 252 559	14 746 602	528 333	6 491 984	6 364 059	3 994 449	3 718 631	275 818	7 127 132
1985									
Ukupno	72 081 113	28 465 392	1 127 736	10 543 072	14 376 922	8 264 674	7 577 414	687 260	9 303 317
Bankarstvo	7 908 875	1 891 602	13 182	1 015 783	1 062 538	445 736	359 515	86 221	3 480 034
Osiguranje imovine i osoba	1 211 893	449 566	4 439	308 743	216 296	85 994	77 571	8 423	146 855
Istraživačko-razvojni rad	3 705 316	1 185 438	32 747	869 514	655 844	480 234	443 312	36 922	481 499
Obrazovanje	7 465 039	3 634 136	166 845	999 773	1 137 695	972 909	731 103	241 806	553 681
Naučno-istraživačka djelatnost	7 242 382	2 804 934	146 993	1 617 997	1 526 509	749 274	685 231	64 043	396 675
Kultura, umjetnosti i informacije	8 208 176	2 293 210	120 727	1 281 976	1 648 367	2 304 881	2 111 547	193 334	559 015
Zdravstvena zaštita	17 270 472	9 263 235	338 131	1 025 942	5 415 201	580 076	562 199	17 877	647 887
Socijalna zaštita	5 973 510	3 080 504	139 109	381 818	314 853	1 813 434	1 808 669	4 765	243 792
Organi društveno-političkih zajednica	11 267 210	3 339 562	156 589	2 549 251	2 128 830	538 749	508 273	30 476	2 554 229
Udruženja OUR	1 828 240	523 205	8 974	492 275	270 749	293 387	289 994	3 393	239 650

3.2. Obrazovanje

3.2.1. Osnovno i srednjoškolsko obrazovanje

	Škole — školske jedinice	Odjeljena grupe	U č e n i c i			Nastavnici koji predaju		
			svega	muški	ženski	svega	muški	ženski
Obrazovanje djece i omladine - ukupno								
1977/78	238	3 385	100 614	50 815	49 799	6 499	1 837	4 662
1978/79	228	4 017	110 404	56 548	53 586	6 694	1 970	4 724
1979/80	226	4 137	114 467	58 173	56 294	7 034	2 118	4 916
1980/81	226	4 271	115 947	58 274	57 673	7 804	2 444	5 360
1981/82*	263	4 631	130 045	65 186	64 859	8 507	2 570	5 937
1982/83	264	4 696	133 530	66 971	66 559	8 808	2 600	6 148
1983/84	267	4 892	137 122	69 306	67 816	8 875	2 705	6 170
1984/85	304	4 502	140 030	70 466	69 564	10 252	3 200	7 052
1985/86	273	4 657	144 280	72 546	71 734	9 045	2 520	6 525
Osnovno obrazovanje („Osnovne škole“)								
1977/78	142	2 313	67 574	34 601	32 973	3 420	693	2 727
1978/79	141	2 329	68 880	35 355	33 525	3 464	651	2 813
1979/80	140	2 443	72 998	37 373	35 625	3 549	710	2 839
1980/81	141	2 508	73 979	37 867	36 112	3 719	743	2 976
1981/82*	176	2 944	86 081	44 135	41 946	4 295	856	3 439
1982/83	177	3 010	88 587	45 539	43 048	4 393	891	3 502
1983/84	179	3 117	91 399	46 845	44 554	4 551	914	3 637
1984/85	181	3 135	92 528	47 192	45 336	4 489	915	3 574
1985/86	181	3 277	96 466	49 041	47 425	4 629	948	3 681
Osnovno umjetničko obrazovanje („Dopunske škole„)								
1977/78	11	--	3 446	1 336	2 110	303	94	209
1978/79	13	--	3 568	1 301	2 267	381	139	242
1979/80	12	--	3 421	1 259	2 162	343	120	223
1980/81	12	--	3 441	1 205	2 236	362	124	238
1981/82*	12	--	3 544	1 162	2 382	343	116	227
1982/83	12	--	3 796	1 318	2 478	336	93	243
1983/84	12	--	3 693	1 317	2 376	341	111	230
1984/85	12	--	3 993	1 354	2 639	362	115	247
1985/86	12	--	4 007	1 378	2 629	365	123	242

* Prikazani podaci u tabelama 3.2.1. do 3.2.5. od 1982. godine odnose se na područje grada Zagreba prema važećoj političko-teritorijalnoj podjeli (14 općina).

3.2.1. Osnovno i srednjoškolsko obrazovanje (nastavak)

	Škole — školske jedinice	Odjeljenja grupe	Učenici			Nastavnici koji predaju		
			svega	muški	ženski	svega	muški	ženski
Srednjoškolsko obrazovanje („Škole II stupnja“)								
1977/78	85	1 072	29 594	14 878	14 716	2 776	1 050	1 726
1978/79	74	1 688	37 956	19 892	18 064	2 849	1 180	1 669
1979/80	74	1 694	38 048	19 541	18 507	3 142	1 288	1 854
1980/81	73	1 763	38 527	19 202	19 325	3 723	1 577	2 146
1981/82*	75	1 687	40 420	19 889	20 531	3 869	1 598	2 271
1982/83	75	1 686	41 147	20 114	21 033	4 079	1 676	2 403
1983/84	76	1 775	42 030	21 144	20 886	3 983	1 680	2 303
1984/85	111	1 367	43 509	21 920	21 589	5 401	2 170	3 231
1985/86	80	1 380	43 807	22 127	21 680	4 051	1 449	2 602
Usmjereno obrazovanje								
1984/85	36	382	12 213	6 441	5 772	1 688	643	1 045
1985/86	36	722	22 937	11 594	11 343	1 943	648	1 295
Pripremni stupanj								
1977/78	39	626	19 196	9 564	9 632	1 346	458	888
1978/79	33	615	18 618	9 443	9 175	1 202	424	778
1979/80	31	619	18 636	9 358	9 278	1 313	452	861
1980/81	30	627	19 466	9 686	9 780	1 529	555	974
1981/82*	31	678	21 140	10 640	10 500	1 674	594	1 080
1982/83	31	677	20 849	10 531	10 318	1 735	666	1 069
1983/84	31	677	20 509	10 698	9 811	1 781	817	964
1984/85	31	326	9 917	5 023	4 894	1 518	583	935
1985/86	—	—	—	—	—	—	—	—
Završni stupanj								
1977/78	41	446	9 851	5 093	4 758	1 218	515	703
1978/79	35	1 073	18 846	10 286	8 560	1 445	674	771
1979/80	37	1 075	18 878	9 993	8 885	1 607	758	849
1980/81	37	1 136	18 496	9 301	9 195	1 945	946	999
1981/82*	38	1 009	18 630	9 035	9 595	1 981	927	1 054
1982/83	38	1 009	19 730	9 387	10 343	2 091	921	1 170
1983/84	39	1 098	20 803	10 191	10 612	1 954	775	1 179
1984/85	38	659	20 671	10 228	10 443	1 940	850	1 090
1985/86	38	658	20 161	10 308	9 853	1 864	711	1 153
Umjetničko obrazovanje — posebni program („Umjetničke škole“)								
1977/78	5	—	547	221	326	212	77	135
1978/79	6	—	492	163	329	202	82	120
1979/80	6	—	534	190	344	222	78	144
1980/81	6	—	565	215	350	249	76	173
1981/82*	6	—	650	214	436	214	77	137
1982/83	6	—	568	196	372	253	89	164
1983/84	6	—	718	255	463	248	88	160
1984/85	6	—	708	228	480	255	94	161
1985/86	6	—	709	225	484	244	90	154

* Vidi opasku na strani 125.

3.2.1. Osnovno i srednjoškolsko obrazovanje (nastavak)

	Škole — školske jedinice	Odjeljenja — grupe	U č e n i c i			Nastavnici koji predaju		
			svega	muški	ženski	svega	muški	ženski
Obrazovanje odraslih — ukupno								
1977/78	16	188	4 541	2 839	1 702	232	103	139
1978/79	27	301	7 707	5 310	2 397	540	253	287
1979/80	26	310	7 823	5 543	2 280	692	366	326
1980/81	27	239	6 062	4 157	1 905	734	299	435
1981/82*	26	267	8 093	6 135	1 958	560	243	317
1982/83	23	234	5 399	3 525	1 874	594	268	326
1983/84	20	126	4 206	2 876	1 330	595	309	286
1984/85	31	323	8 833	6 701	2 132	853	458	395
1985/86	24	404	9 279	7 240	2 039	878	468	410
Osnovno obrazovanje („osnovne škole“)								
1977/78	8	162	3 875	2 514	1 361	102	32	70
1978/79	8	132	2 941	1 848	1 093	141	47	94
1979/80	8	152	3 393	2 217	1 176	146	45	101
1980/81	6	98	2 227	1 331	896	154	22	132
1981/82*	6	131	2 682	1 597	1 085	64	11	53
1982/83	6	99	1 993	1 096	897	62	11	51
1983/84	3	61	1 214	739	475	48	8	40
1984/85	3	49	944	647	297	26	5	21
1985/86	3	46	912	499	413	24	5	19
Srednjoškolsko obrazovanje („škole II stupnja“)								
1977/78	8	26	666	325	341	130	71	69
1978/79	19	169	4 766	3 462	1 304	399	206	193
1979/80	18	158	4 430	3 326	1 104	546	321	225
1980/81	21	141	3 835	2 826	1 009	580	277	303
1981/82*	20	136	5 411	4 538	873	496	232	264
1982/83	17	135	3 406	2 429	977	532	257	275
1983/84	17	120	2 992	2 137	855	547	301	246
1984/85	28	274	7 889	6 054	1 835	827	453	374
1985/86	21	358	8 367	6 741	1 626	854	463	391
Usmjereno obrazovanje								
1984/85	5	57	1 460	883	577	180	76	104
1985/86	3	99	1 174	892	282	164	82	82
Pripremni stupanj								
1977/78	8	26	666	325	341	130	71	69
1978/79	8	47	1 410	915	495	146	68	78
1979/80	5	27	864	394	470	100	36	64
1980/81	5	30	870	359	511	173	64	109
1981/82*	5	28	1 315	1 088	227	130	56	74
1982/83	3	15	338	141	197	87	36	51
1983/84	3	10	198	72	126	78	34	44
1984/85	3	16	668	523	145	... ¹⁾
1985/86	—	—	—	—	—	—	—	—
Završni stupanj								
1977/78	—	—	—	—	—	—	—	—
1978/79	11	122	3 356	2 547	809	253	138	115
1979/80	13	131	3 566	2 932	634	446	285	161
1980/81	16	111	2 965	2 467	498	407	213	194
1981/82*	15	108	4 096	3 450	646	366	176	190
1982/83	14	120	3 068	2 288	780	445	221	224
1983/84	14	110	2 794	2 065	729	469	267	202
1984/85	20	201	5 761	4 648	1 113	647	377	270
1985/86	18	259	7 193	5 849	1 344	690	381	309

* Vidi opasku na strani 125.

¹⁾ Nastavnici prikazani zajedno s nastavnicima usmjerenog obrazovanja.

3.2.1. Osnovno i srednjoškolsko obrazovanje (nastavak)

	Škole — školske jedinice	Odeljenja grupe	Učenici			Nastavnici koji predaju		
			svega	muški	ženski	svega	muški	ženski
Obrazovanje djece i omladine sa smetnjama u psihofizičkom razvoju — ukupno								
1977/78	21	172	1 813	1 069	744	413	117	296
1978/79	17	168	1 684	1 005	679	391	111	280
1979/80	18	171	1 655	998	657	430	136	294
1980/81	18	165	1 600	975	625	401	106	295
1981/82*	19	157	1 522	909	613	400	93	307
1982/83	15	149	1 381	831	550	338	75	263
1983/84	15	148	1 324	796	528	353	83	270
1984/85	20	139	1 477	904	573	482	150	332
1985/86	17	155	1 552	899	653	397	102	295
Osnovno obrazovanje („Specijalne osnovne škole“)								
1977/78	16	161	1 640	969	671	351	85	266
1978/79	14	160	1 596	956	640	355	98	257
1979/80	13	150	1 495	888	607	338	83	255
1980/81	13	152	1 479	908	571	345	88	257
1981/82*	13	143	1 379	838	541	332	72	260
1982/83	12	139	1 281	783	498	293	60	233
1983/84	12	134	1 213	746	467	303	63	240
1984/85	12	116	1 213	754	459	280	64	216
1985/86	12	120	1 192	732	460	276	54	222
Srednjoškolsko obrazovanje („Specijalne škole II stupnja“)								
1977/78	5	11	173	100	73	62	32	30
1978/79	3	8	88	49	39	36	13	23
1979/80	5	21	160	110	50	92	53	39
1980/81	5	13	121	67	54	56	18	38
1981/82*	6	14	143	71	72	68	21	47
1982/83	3	10	100	48	52	45	15	30
1983/84	3	14	111	50	61	50	20	30
1984/85	8	23	264	150	114	202	86	116
1985/86	5	35	360	167	193	121	48	73
Usmjereno obrazovanje								
1984/85	4	8	113	81	32	92	40	52
1985/86	3	20	214	95	119	67	25	42
Pripremni stupanj								
1977/78	3	8	140	81	59	39	19	20
1978/79	2	4	46	26	20	23	9	14
1979/80	3	8	90	49	41	46	20	26
1980/81	4	9	87	48	39	41	13	28
1981/82*	3	6	58	29	29	34	10	24
1982/83	2	6	59	33	26	29	10	19
1983/84	2	6	69	35	34	31	13	18
1984/85	2	3	35	17	18	55	23	32
1985/86	—	—	—	—	—	—	—	—
Završni stupanj								
1977/78	2	3	33	19	14	23	13	10
1978/79	1	4	42	23	19	13	4	9
1979/80	2	13	70	16	9	46	33	13
1980/81	1	4	34	19	15	15	5	10
1981/82*	3	8	85	42	43	34	11	23
1982/83	1	4	41	15	26	16	5	11
1983/84	1	8	42	15	27	19	7	12
1984/85	2	12	116	52	64	55	23	32
1985/86	2	15	146	72	74	54	23	31

* Vidi opasku na strani 125.

3.2.2. Učenci koji su završili obrazovanje

	1981/82*	1982/83	1983/84	1984/85	1985/86
Obrazovanje djece i omladine	19 372	19 244	20 552	21 070	20 918
Osnovno obrazovanje	9 583	9 688	10 213	10 056	10 678
Srednjoškolsko obrazovanje	9 486	9 160	9 961	10 645	9 835
Usmjereno obrazovanje	—	—	—	196	182
Završni stupanj	9 395	9 069	9 857	10 368	9 545
Umjetničko obrazovanje	91	91	104	81	108
Osnovno umjetničko obrazovanje	303	396	348	369	405
Obrazovanje odraslih	2 903	2 241	2 182	4 050	4 758
Osnovno obrazovanje	753	528	349	250	262
Srednjoškolsko obrazovanje	—	—	—	—	—
— završni stupanj	2 150	1 713	1 833	3 666	4 358
— usmjereno obrazovanje	—	—	—	134	138
Obrazovanje djece i omladine sa smetnjama u psihofizičkom razvoju	263	209	181	241	258
Osnovno obrazovanje	213	195	166	196	161
Srednjoškolsko obrazovanje	—	—	—	—	—
— završni stupanj	50	14	15	26	43
— usmjereno obrazovanje	—	—	—	19	54

3.2.3. Učenci koji su završili školu

	1974/75	1975/76	1976/77	1977/78	1978/79	1979/80
Osnovne škole	7 063	7 232	7 564	—	—	—
Škole za kvalificirane radnike	7 912	3 103	3 833	—	—	—
Opće srednje škole	2 344	2 476	—	—	—	—
Tehničke i druge stručne škole	2 952	2 974	2 996	3 281	81	—
Tehničke	1 630	1 718	1 613	1 723	81	—
Ekonomске	479	453	505	533	—	—
Medicinske	484	466	478	534	—	—
Ostale škole	359	337	400	491	—	—
Škole za nastavni kadar	55	105	103	94	—	—
Srednje umjetničke škole	104	124	129	90	64	—
Gimnazije	2 318	2 560	2 632	2 784	—	—
Specijalne škole	360	369	378	7	—	—
Osnovne	233	215	219	—	—	—
Za kvalificirane radnike	113	132	139	—	—	—
Srednje stručne škole	14	22	20	7	—	—
Škole za obrazovanje odraslih	2 837	3 455	4 039	1 996	—	—
Osnovne	621	1 035	883	—	—	—
Za KV i VKV radnike	1 177	1 142	1 129	632	—	—
Opće srednje	29	94	116	—	—	—
Tehničke i stručne	1 010	1 136	1 911	1 304	—	—
Gimnazije	—	48	—	60	—	—
Škole za dopunsko obrazovanje	159	125	387	—	—	—

* Vidi opasku na strani 125.

3.2.4. Učesnici završnog stupnja srednjoškolskog obrazovanja djece i omladine po strukama

	Završili obrazovanje				
	1981/82*	1982/83	1983/84	1984/85	1985/86
Ukupno	9 395	9 069	9 857	10 368	9 545
Obrada metala	325	303	390	536	641
Metalurgija	—	—	—	—	13
Strojna mehanika i montaža	339	117	99	80	176
Precizna mehanika	105	135	179	192	188
Energetika	93	251	230	310	172
Montaža instalacija i metalnih konstrukcija	241	112	257	249	213
Procesno strojarstvo	—	—	—	—	—
Elektrotehnika — jaka struja	652	536	632	555	686
Elektronika /	255	237	222	237	209
Mjerenje i automatika	168	159	147	141	130
Prehrambena industrija i prehrambeno zanatstvo	161	177	267	214	168
Poljoprivreda	254	235	275	339	347
Kemijsko-tehnološka industrija i zanatstvo	215	188	254	228	254
Rudarstvo, naftno-rudarstvo, geologija i geotehnika	26	—	31	34	30
Građevinska industrija i zanatstvo	802	597	432	605	425
Tekstilna industrija i zanatstvo	129	154	200	242	229
Grafička industrija i zanatstvo	238	190	265	266	223
Cestovni promet	102	126	107	132	100
Željeznički promet	210	182	289	381	324
Zračni promet	83	77	76	70	73
PTT promet	222	237	241	242	222
Ekonomija	019	1 093	1 077	944	894
Uprava i birotehnika	623	554	566	581	287
Ugostiteljstvo i turizam	341	367	386	408	440
Zdravstvo	689	736	778	730	616
Drvena industrija i drvo-prerađivačko zanatstvo	109	96	123	170	165
Trgovina	382	468	458	462	442
Kožarsko-gumarska i obućarska industrija i zanatstvo	28	—	40	96	71
Uslužno zanatstvo	162	162	185	214	227
Odgoj i obrazovanje	581	678	589	618	611
Informatika	375	392	452	437	393
Kultura, umjetnost i novinarstvo	427	487	580	619	556
Protupožarna zaštita	39	23	30	36	20
Komunikacija s inozemnim tržištem	—	—	—	—	—

3.2.5. Školski — obrazovni centri

	Broj centara	Odjeljenja — grupe	Učenci			Nastavnici — udružili rad		
			svega	muški	ženski	svega	muški	ženski
1977/78	26	1 433	43 543	22 280	21 263	2 463	1 100	1 363
1978/79	28	2 016	49 163	26 555	22 608	2 959	1 355	1 604
1979/80	29	2 063	49 446	26 540	22 906	2 772	1 223	1 549
1980/81	29	2 023	48 070	25 227	22 843	3 251	1 361	1 890
1981/82*	29	1 980	51 834	27 216	24 618	3 083	1 284	1 799
1982/83	29	1 945	50 287	25 082	25 205	3 105	1 271	1 834
1983/84	29	1 995	49 564	25 530	24 034	3 145	1 296	1 849
1984/85	33	1 725	56 106	28 838	27 268	3 187	1 283	1 904
1985/86	34	1 766	56 776	30 708	26 068	3 150	1 178	1 972

* Vidi opasku na strani 125.

3.2.6. Studenti po godinama studija

	Škole	Studenti				Godine studija				
		ukupno		redovni		I	II	III	IV	V
		svega	ženski	svega	ženski					
Ukupno										
1976/77	51	45 415	19 386	32 506	14 410	21 110	11 565	6 021	4 917	1 802
1977/78	53	43 757	19 004	32 807	15 038	18 488	11 860	6 447	5 067	1 895
1978/79	57	43 315	19 096	34 530	16 105	18 471	11 254	7 002	5 043	1 545
1979/80	49	41 913	18 260	33 366	15 098	17 251	10 658	6 891	5 381	1 732
1980/81	50	38 071	18 475	28 933	15 084	13 189	10 934	7 417	4 601	1 930
1981/82	50	38 234	17 776	30 181	14 687	15 750	9 166	7 221	5 093	1 004
1982/83	48	36 734	17 493	30 243	14 953	14 969	9 574	6 489	4 535	1 167
1983/84	44	33 301	15 535	29 084	13 875	14 112	9 119	5 705	3 310	1 055
1984/85	47	32 934	15 233	29 438	13 947	14 000	8 046	5 883	3 943	1 062
1985/86	45	32 268	15 065	28 751	13 818	14 054	7 392	5 805	3 837	1 180
Fakulteti										
1976/77	23	29 074	13 487	26 106	12 161	10 441	6 295	5 755	4 826	1 757
1977/78	24	29 870	13 805	26 980	12 605	9 984	6 856	6 180	4 981	1 869
1978/79	26	31 326	14 706	28 349	13 480	10 943	7 277	6 641	4 946	1 519
1979/80	25	31 213	14 368	28 128	12 982	10 416	7 289	6 510	5 294	1 704
1980/81	26	26 944	13 939	24 354	12 728	6 551	7 110	6 902	4 475	1 906
1981/82	26	26 830	13 250	24 887	12 389	8 994	5 439	6 420	4 974	1 003
1982/83	26	26 875	13 448	24 595	12 464	9 176	5 979	6 169	4 384	1 167
1983/84	24	23 891	11 402	22 781	10 949	8 604	5 807	5 236	3 189	1 055
1984/85	25	24 155	11 443	23 133	11 169	8 716	5 215	5 365	3 797	1 062
1985/86	25	25 367	11 806	23 534	11 288	9 850	5 380	5 257	3 700	1 180
1985/86										
Poljoprivredni		1 014	410	1 013	410	869	67	52	26	—
Šumarski		1 068	318	1 064	315	549	266	171	82	—
Veterinarski		1 319	563	1 315	562	391	417	251	165	95
Arhitektonski		579	340	538	329	29	153	161	145	91
Građevinski		1 128	324	1 119	324	419	177	309	159	64
Geodetski		453	129	453	129	135	106	100	66	46
Strojarsko-brodo- građevni		1 742	171	1 725	171	769	443	311	158	61
Elektrotehnički		1 887	345	1 872	345	644	493	332	216	202
Tehnološki		699	465	698	464	437	97	107	58	—
Rudarsko-geološko- -naftni		548	87	539	87	264	104	87	55	38
Ekonomski		861	645	792	598	450	4	158	249	—
Pravni		2 068	1 388	1 639	1 087	699	501	565	302	1
Fakultet za fizičku kulturu		781	274	781	274	226	237	172	146	—
Fakultet političkih nauka		1 021	303	742	272	354	195	260	212	—
Medicinski		2 037	1 333	2 034	1 332	323	388	483	396	447
Stomatološki		646	353	643	353	219	145	115	70	97
Farmaceutsko-bio- kemijski		464	405	464	405	135	130	99	100	—
Filozofski		2 261	1 723	2 210	1 686	869	552	444	396	—
Fakultet za defektologiju		502	432	501	431	117	123	120	117	25
Prirodoslovno-mate- matički		1 759	1 112	1 751	1 110	760	412	285	300	2
Prehrambeno-bio- tehnološki		606	424	602	421	28	95	150	72	—
Fakultet prometnih znanosti		1 632	228	992	171	900	275	307	150	—
Zajednički studij gra- fičke tehnologije		54	9	1	1	3	—	49	2	—
VII stupanj studija Fakulteta političkih nauka		142	4	11	—	—	—	110	32	—
VII stupanj studija Fakulteta građevinskih znanosti		96	21	35	11	—	—	59	26	11

3.2.6. Studenti po godinama studija (nastavak)

	Škole	Studenti				Godine studija				
		ukupno		redovni		I	II	III	IV	V
		svoga	ženski	svoga	ženski					
Više škole										
1976/77	25	15 887	5 733	5 995	2 086	10 577	5 157	153	--	--
1977/78	26	13 375	5 002	5 322	2 237	8 340	4 876	159	--	--
1978/79	28	11 456	4 187	5 648	2 422	7 373	3 837	246	--	--
1979/80	21	10 128	3 664	4 666	1 888	6 662	3 220	246	--	--
1980/81	21	10 552	4 284	4 004	2 109	6 524	3 645	383	--	--
1981/82	21	10 836	4 249	4 726	2 021	6 596	3 599	641	--	--
1982/83	19	9 287	3 753	5 078	2 199	5 638	3 441	208	--	--
1983/84	17	8 846	3 855	5 739	2 648	5 361	3 162	323	--	--
1984/85	19	8 198	3 505	5 725	2 493	5 120	2 700	378	--	--
1985/86	17	6 297	2 957	4 621	2 229	4 020	1 863	414	--	--

1985/86

VI stupanj studija Pravnog fakulteta	447	322	331	241	279	148	20	--	--
Viša grafička škola	471	150	340	126	271	111	89	--	--
Viša tehnička škola „Rade Končar“	432	13	348	10	287	55	90	--	--
Viša škola za medicin. sestre i zdravstvene tehničare	713	542	301	196	336	377	--	--	--
Viša tehn. škola za sigurnost pri radu i zaštitu od požara	59	4	59	4	--	59	--	--	--
VI stupanj studija Tehnološkog fakulteta	651	450	568	403	474	177	--	--	--
Viša zrakoplovna škola	44	3	44	3	12	25	7	--	--
Viša škola za radnike unutrašnjih poslova	400	11	114	2	278	122	--	--	--
VI stupanj studija Strojarskog odjela FSB	289	13	258	13	171	91	27	--	--
VI stupanj studija Geodetskog fakulteta	210	52	155	40	78	78	54	--	--
VI stupanj studija Arhitektonskog fakulteta	345	195	344	195	231	75	39	--	--
VI stupanj studija Građevinskog fakulteta	836	191	655	155	668	127	41	--	--
VI stupanj studija Prehamb.-tehnoškog fakulteta	261	161	247	152	213	48	--	--	--
VI stupanj studija Ekonomskog fakulteta	325	234	113	99	325	--	--	--	--
VI stupanj studija Filoz. fak. — Odjela za pedagogiju	557	534	557	534	286	271	--	--	--
VI stupanj studija Elektrotehničkog fakulteta	47	7	46	7	--	--	47	--	--
VI stupanj studija Šumarskog fakulteta	210	75	141	49	111	99	--	--	--

3.2.6. Studenti po godinama studija (nastavak)

	Škole	Studenti				Godine studija				
		ukupno		redovni		I	II	III	IV	V
		svoga	ženski	svoga	ženski					
Umjetničke akademije										
1976/77	3	454	166	405	163	92	113	113	91	45
1977/78	3	512	197	505	196	164	128	108	86	26
1978/79	3	533	203	533	203	155	140	115	97	26
1979/80	3	572	228	572	228	173	149	135	87	28
1980/81	3	575	252	575	252	114	179	132	126	24
1981/82	3	568	277	568	277	160	128	160	119	1
1982/83	3	572	292	570	290	155	154	112	151	—
1983/84	3	564	278	564	278	147	150	146	151	—
1984/85	3	581	285	580	285	164	131	140	146	—
1985/86	3	604	302	596	301	184	149	134	137	—
1985/86										
Akademija likovnih umjetnosti		179	99	176	99	52	43	46	38	—
Muzička akademija		298	170	296	169	91	81	65	61	—
Akademija za kazalište, film i televiziju		127	33	124	33	41	25	23	38	—

3.2.7. Škole za obrazovanje svećeničkog kadra

	Škole	Odje- ljenja	Učenici		Nastavnici			
			svoga	muški	ukupno	na neodređeno vrijeme		na odre- đeno vrijeme
						svoga	muški	
Srednje vjerske škole								
1976/77	1	7	169	169	24	24	20	—
1977/78	1	7	155	155	25	25	21	—
1978/79	1	7	128	128	25	9	7	16
1979/80	1	6	149	145	23	9	7	14
1980/81	1	6	171	171	22	7	7	15
1981/82	1	6	158	158	26	7	5	19
1982/83	1	7	149	149	24	8	6	16
1983/84	1	7	167	167	24	8	6	16
1984/85	1	7	175	175	25	6	6	19
1985/86	1	7	194	194	25	8	8	17
Visoke vjerske škole								
1976/77	2	—	394	350	33	31	31	2
1977/78	2	—	432	408	33	31	31	2
1978/79	2	—	347	214	33	31	31	2
1979/80	2	—	336	200	40	38	38	2
1980/81	2	—	267	239	40	38	38	2
1981/82	2	—	298	194	47	45	45	2
1982/83	2	—	264	159	53	51	51	2
1983/84	2	—	265	173	47	46	46	1
1984/85	2	—	297	193	46	44	44	2
1985/86	2	—	295	252	53	53	52	—
1985/86								
RKT Bogoslovni fakultet	1	—	178	168	23	23	23	—
Filozofsko—teološki institut D.I.	1	—	117	84	30	30	29	—

3.2.8. Diplomirani studenti

		1977	1978	1979	1980	1981	1982	1983	1984	1985	1986
Ukupno	svoga	7 078	7 359	8 112	8 719	8 111	8 566	7 554	8 315	7 719	7 075
	ženski	3 303	3 156	3 321	3 869	3 457	3 789	3 471	3 522	3 741	3 507
Fakulteti	svoga	4 380	4 116	4 277	4 578	4 579	4 810	4 303	4 146	3 976	4 241
	ženski	2 129	1 921	1 921	2 365	2 208	2 473	2 261	1 954	2 019	2 205
Poljoprivredni	svoga	92	109	60	55	134	111	...	264	141	131
	ženski	46	61	32	34	61	55	...	108	89	62
Šumarski	svoga	57	65	56	72	103	98	91	99	77	78
	ženski	17	10	8	14	18	12	15	16	15	23
Veterinarski	svoga	97	86	105	80	81	81	65	72	66	62
	ženski	19	17	31	25	21	26	21	26	23	20
Arhitektonski	svoga	55	71	77	87	63	83	83	99	116	78
	ženski	29	41	33	45	35	47	41	58	66	51
Građevinski	svoga	129	153	257	140	171	130	77	254	240	174
	ženski	32	33	59	38	39	20	19	49	64	49
Geodetski	svoga	19	51	45	43	49	58	49	60	52	44
	ženski	3	3	9	7	13	8	10	15	12	13
Strojarsko-brodograđevni	svoga	297	338	378	289	324	305	243	268	173	122
	ženski	20	14	14	14	10	11	5	6	12	10
Elektrotehnički	svoga	292	375	303	270	344	270	238	225	211	198
	ženski	24	23	26	11	28	23	34	36	40	39
Tehnološki	svoga	239	156	142	65	84	101	86	64	59	102
	ženski	125	83	91	34	42	42	32	25	24	42
Rudarsko-geološko-naftni	svoga	28	37	42	37	40	54	48	39	52	58
	ženski	5	2	6	2	5	4	8	11	10	5
Fakultet prometnih znanosti	svoga	53	50	77	81	63	55	48	57	139	146
	ženski	3	6	5	14	3	7	4	4	7	17
Medicinski	svoga	335	347	448	478	345	422	300	115	299	370
	ženski	194	199	241	279	198	263	156	59	166	229
Stomatološki	svoga	104	80	68	107	86	83	67	76	83	79
	ženski	165	113	116	168	147	126	112	131	55	42
Farmaceutsko-biokemijski	svoga	177	172	122	145	129	149	110	88	84	97
	ženski	163	155	103	131	115	133	100	80	77	84
Ekonomski	svoga	633	451	519	731	617	439	968	854	704	672
	ženski	354	252	287	416	349	288	599	556	461	397
Fakultet za vanjsku trgovinu	svoga	337	367	339	320	362	360	—	—	—	—
	ženski	143	181	178	186	230	229	—	—	—	—
Pravni	svoga	410	269	296	264	305	413	283	364	384	400
	ženski	179	144	146	145	163	230	153	204	229	231
Fakultet za fizičku kulturu	svoga	60	91	61	66	75	137	111	129	114	115
	ženski	13	20	6	11	27	36	32	36	34	32
Prehrambeno biotehnoški	svoga	—	—	—	81	60	85	46	40	53	74
	ženski	—	—	—	54	42	55	29	23	32	45

3.2.8. Diplomirani studenti (nastavak)

		1977	1978	1979	1980	1981	1982	1983	1984	1985	1986
Fakultet političkih nauka	svoga	107	27	105	34	230	266	265	219	212	252
	ženski	67	13	49	13	99	91	103	74	66	60
Filozofski	svoga	485	474	338	696	422	553	653	211	320	598
	ženski	372	375	264	541	330	453	532	156	251	492
Fakultet za defektologiju	svoga	81	102	88	81	135	129	113	116	148	122
	ženski	69	85	78	59	113	100	102	96	127	102
Studij za socijalni rad (međufakultetski)	svoga	8	14	28	51	22	98	26	83	50	56
	ženski	4	9	22	41	19	88	23	73	44	45
Prirodoslovno-matematički	svoga	208	200	275	244	271	281	279	280	192	205
	ženski	136	115	165	144	162	169	173	161	113	115
Žajednički studij proizvodno- tehnološkog obrazovanja	svoga	—	—	—	—	3	6	8	15	7	8
	ženski	—	—	—	—	—	—	3	6	2	—
Umjetničke akademije	svoga	106	36	53	153	126	88	96	107	119	99
	ženski	48	17	24	68	46	40	45	47	67	49
Akademija za likovnu umjetnost	svoga	44	—	26	29	41	24	28	26	29	28
	ženski	13	—	9	11	11	9	7	7	15	14
Muzička akademija	svoga	56	30	13	102	60	52	57	67	63	53
	ženski	33	15	11	51	29	27	33	37	41	31
Akademija za kazališne i filmske umjetnosti	svoga	6	6	14	22	25	12	11	14	27	18
	ženski	2	2	4	6	6	4	5	3	11	4
Više škole	svoga	2 592	3 207	3 782	3 988	3 406	3 668	3 155	4 062	3 624	2 735
	ženski	1 126	1 218	1 376	1 436	1 203	1 276	1 165	1 521	1 655	1 255
Studij inženjera za strojarstvo i elektrotehniku	svoga	—	—	—	—	174	189	198	4	—	—
	ženski	—	—	—	—	3	1	4	1	—	—
Pedagoška akademija	svoga	369	460	307	296	133	—	—	—	—	—
	ženski	302	330	240	241	106	—	—	—	—	—
Viša škola za socijalne radnike	svoga	97	98	127	129	202	150	151	120	66	13
	ženski	88	80	104	105	168	119	123	98	56	12
VI stup. stud. Fakulteta prometnih znanosti	svoga	—	—	—	—	—	737	673	679	535	372
	ženski	—	—	—	—	—	31	70	72	67	54
Viša upravna škola	svoga	180	359	460	227	230	334	280	—	—	—
	ženski	110	187	221	106	105	144	132	—	—	—
Viša škola za organizaciju rada	svoga	211	232	395	396	301	—	—	—	—	—
	ženski	12	11	13	41	42	48	—	—	—	—
Viša škola za medicinske sestre i zdravstvene tehničare	svoga	353	243	355	439	268	422	374	410	674	427
	ženski	268	189	307	368	225	351	312	343	598	369

3.2.9. Nastavnici i suradnici u nastavi visokih škola

	Nastavnici										suradnici
	ukupno	žene	s punim radnim vremenom	redovni profesori	izvanredni profesori	docenti	asistenti	predavači	lektori	stručni suradnici	
Ukupno											
1985/86	3 344	1 006	3 111	587	373	541	1 114	406	56	267	89
Fakulteti											
1985/86	3 000	924	2 888	535	345	471	1 059	287	53	250	88
Filozofski fakultet	342	147	342	90	18	58	88	16	48	24	—
Fakultet za defektologiju	39	24	38	9	1	8	19	2	—	—	1
Fakultet za fizičku kulturu	55	16	54	5	8	9	21	7	—	5	4
Pravni fakultet	80	15	80	31	1	20	15	11	—	2	—
Ekonomski fakultet	153	56	153	1	54	19	51	25	—	3	—
Fakultet političkih nauka	66	13	51	28	4	8	17	9	—	—	—
Prirodoslovno-matematički fakultet	220	72	218	32	38	46	78	1	—	25	—
Rudarsko-geološko-naftni fakultet	76	21	76	23	—	12	26	6	—	9	—
Fakultet strojarstva i brodogradnje	184	23	168	11	29	23	99	13	—	9	—
Elektrotehnički fakultet	154	11	154	35	8	26	72	8	—	5	—
Tehnološki fakultet	169	89	168	6	26	36	63	34	—	4	—
Prehrambeno—biotehnološki fakultet	97	60	95	14	4	23	27	6	—	23	—
Arhitektonski fakultet	73	24	73	13	3	1	22	17	—	17	—
Fakultet građevinskih znanosti	281	45	224	7	27	15	141	86	—	5	—
Geodetski fakultet	35	8	35	9	2	3	16	5	—	—	—
Fakultet poljoprivrednih znanosti	158	41	156	36	5	23	50	3	—	41	3
Šumarski fakultet	78	7	78	11	14	4	28	13	—	8	—
Veterinarski fakultet	119	22	117	34	11	20	34	2	—	18	70
Medicinski fakultet	404	126	399	105	75	70	100	7	5	42	—
Stomatološki fakultet	98	47	93	13	8	17	53	2	—	5	—
Farmaceutsko-biokemijski fakultet	72	44	71	15	3	17	29	3	—	5	10
Fakultet prometnih znanosti	47	13	45	7	6	13	10	11	—	—	—
Umjetničke akademije											
1985/86	179	51	127	50	25	49	18	26	—	11	—
Muzička akademija	113	38	61	8	25	39	8	23	—	10	—
Akademija likovnih umjetnosti	33	6	33	20	—	6	5	2	—	—	—
Akademija za kazalište, film i televiziju	33	7	33	22	—	4	5	1	—	1	—
Više škole											
1985/86	165	31	96	2	3	21	37	93	3	6	1
Viša škola za radnike unutrašnjih poslova	24	3	24	—	—	1	7	15	1	—	—
Viša tehnička škola „R. Končar“	78	9	23	1	3	9	19	46	—	—	—
Viša grafička škola	25	7	25	—	—	5	9	5	—	6	—
Viša zrakoplovna škola	13	5	12	—	—	3	2	8	—	—	1
Viša tehnička škola za sigurnost na radu i zaštitu od požara	25	7	12	1	—	3	—	19	2	—	—

3.3. Kultura i umjetnost

3.3.1. Narodna i radnička sveučilišta

	Broj sveučilišta	Seminari i tečajevi								
		ukupno			opće obrazovanje		marksističko obrazovanje		stručno obrazovanje i usavršavanje	
		broj	polaznici		broj	upisani polaznici	broj	upisani polaznici	broj	upisani polaznici
			završili	upisani						
1978/79	5	143	11 065	10 189	46	7 432	20	689	77	2 944
1981/82*	7	634	17 810	17 696	132	2 317	74	2 345	428	13 148
1984/85	6	999	29 083	27 181	124	3 625	67	1 828	808	23 630

1984/85

Radničko i narod. sveuč.										
„Moša Pijade“	833	24 499	22 737	—	—	63	1 554	770	22 945	
Narodno sveučilište „Otokar Keršovani“	5	110	110	5	110	—	—	—	—	—
Narodno sveučilište „Janko Mišić“	25	400	400	12	200	—	—	—	—	200
Narodno sveučilište Sesvete	84	2 460	2 460	84	2 460	—	—	—	—	—
Narodno sveučilište „Juraj Kokot“	45	1 024	884	17	305	4	274	24	445	
Narodno sveučilište Zaprrešić	7	590	590	6	550	—	—	1	40	

3.3.2. Narodna i radnička sveučilišta

	Broj sveučilišta	Neverificirane i dopisne škole			Javna predavanja		Kulturno-umjetničke aktivnosti	
		broj	polaznici		broj	posjetioci	priredbe	posjetioci
			upisani	završili				
1978/79	5	3	495	495	101	10 384	1 523	416 854
1981/82*	7	1	164	138	307	31 322	4 996	884 271
1984/85	6	2	1 505	1 410	450	8 990	4 848	780 628

1984/85

Radničko i narod. sveuč.								
„Moša Pijade“	—	—	—	—	368	5 128	2 001	300 300
Narodno sveučilište „Otokar Keršovani“	—	—	—	—	—	—	259	56 977
Narodno sveučilište „Janko Mišić“	—	—	—	—	25	500	733	177 300
Narodno sveučilište Sesvete	1	1 200	1 200	24	1 260	194	30 530	
Narodno sveučilište „Juraj Kokot“	1	305	210	30	2 000	1 440	169 541	
Narodno sveučilište Zaprrešić	—	—	—	—	3	110	221	45 980

* Prikazani podaci u tabelama 3.3.1., 3.3.2. i 3.3.5. od 1982. godine odnose se na područje grada Zagreba prema važećoj političko-teritorijalnoj podjeli (14 općina).

3.3.3. Knjižni fondovi i rad biblioteka

	Svezaka				Broj čitalaca	Izdato na čitanje izvan biblioteka			Izdato za nabavu knjiga u dinarima
	ukupno	knjiga	časopisa	novina		knjiga	časopisa	novina	
1980									
Sveukupno	6 569 124	4 998 197	1 358 957	211 970	3 230 502	4 168 615	232 512	294 960	62 500 161
Nacionalne biblioteke	1 488 843	1 212 519	1 998 104	78 220	235 104	90 974	30 969	22 582	3 151 223
Biblioteke visokoškolskih ustanova	1 581 385	1 240 086	323 030	18 269	253 168	219 065	37 947	4 533	17 276 441
Centralne sveučilišne biblioteke	215 000	190 000	25 000	—	9 000	2 800	3 200	—	82 578
Biblioteke fakulteta, umjetničkih akademija, visokih škola, instituta i katedri	1 299 167	1 000 276	291 281	7 610	233 980	210 025	33 347	3 938	16 955 032
Biblioteke viših škola	67 218	49 810	6 749	10 659	10 188	6 240	1 400	595	238 831
Biblioteke akademija nauka	663 991	194 559	467 000	2 432	5 816	2 486	—	—	700 000
Specijalne biblioteke	1 522 607	1 066 461	350 295	105 851	269 084	140 333	79 095	32 153	26 203 382
Pristupačne široj javnosti	261 520	226 595	33 375	1 550	11 402	13 474	3 588	302	155 750
Namijenjene osoblju ustanova	1 261 087	839 866	316 920	104 301	257 682	126 859	75 507	31 851	26 047 632
Narodne biblioteke	1 312 298	1 284 572	20 528	7 198	2 467 330	3 715 757	84 501	235 692	15 169 115
Općeg tipa	1 182 637	1 157 193	20 245	5 199	2 425 147	3 662 018	72 641	235 061	13 877 996
Namijenjene određenom krugu korisnika	129 661	127 379	283	1 999	42 183	53 739	11 860	631	1 291 119

3.3.3. Knjižni fondovi i rad biblioteka (nastavak)

	Broj knjižnica	Svezaka				Korištenje izvan knjižnice		Zaposleni radnici	
		ukupno	knjiga	časopisa	novina	čitaoci	izdano knjiga	ukupno	stručni
1983									
Ukupno	276	6 188 037	4 816 418	1 134 987	236 632	1 571 801	4 330 772	1 000	580
Nacionalne knjižnice	1	1 559 152	1 262 281	210 683	86 188	23 409	107 694	210	134
Knjižnice visokoškolskih organizacija	74	1 382 890	976 197	363 990	42 703	147 996	305 051	170	80
Spacijalne knjižnice	131	1 813 684	1 207 702	508 091	97 891	77 914	206 709	219	136
Opće znanstvene knjižnice	1 ¹⁾
Narodne knjižnice	69	1 432 311	1 370 238	52 223	9 850	1 322 482	3 711 318	401	230

¹⁾ Fond knjižnice Jugoslavenske akademije znanosti i umjetnosti se sređuje

3.3.4. Knjižnice 1986. godine

	Broj knjižnica	Svezaka				Korištenje izvan knjižnice		Zaposleni radnici	
		ukupno	knjiga	časopisa	novina	čitaoci	izdano knjiga	ukupno	stručni
1 9 8 6									
Ukupno	265	7 196 431	5 086 668	1 976 524	133 239	2 908 632	5 109 399	1 086	733
Nacionalne knjižnice	1	1 654 168	1 321 008	239 840	93 320	79 926	77 898	216	124
Knjižnice visokoškolskih organizacija	68	1 410 115	934 597	469 800	5 718	149 981	341 635	114	85
Specijalne knjižnice	137	1 731 629	1 057 507	647 296	26 826	151 074	346 854	207	154
Opće znanstvene knjižnice	1	825 702	254 012	571 600	90	—	—	15	11
Narodne knjižnice	58	1 574 817	1 519 544	47 988	7 285	2 528 281	4 343 012	534	359

3.3.5. Radio i televizijska pretplata

	1977	1978	1979	1980	1981	1982*	1983	1984	1985	1986
Radio pretplatnici ¹⁾	201 732	209 010	195 018	189 986	193 238	235 180	240 988	237 361	232 034	237 129
TV pretplatnici	192 861	198 999	189 465	189 479	191 278	230 333	236 300	231 040	224 073	227 313

¹⁾ Od 1976. godine se ne prikazuje broj radio pretplatnika već broj evidentiranih radio prijemnika jer radio pretplatnici ne plaćaju pretplatu za evidentirani drugi radio prijemnik, a TV pretplatnici ne plaćaju pretplatu za evidentirani radio prijemnik.

* Vidi opasku na strani 138.

3.3.6. Hrvatsko narodno kazalište

	Predstave								Posjetioci			
	ukupno	prema mjestu prikazivanja				prema vrsti djela ¹⁾				ukupno	u Zagrebu	van Zagreba
		u stalnoj dvorani	na gostovanju		drama	opera i balet	opereta	ostalo				
			u Zagrebu	van Zagreba								
1976/77	450	364	10	76	228	206	—	16	238 711	200 211	38 500	
1977/78	359	281	30	48	219	140	—	—	188 738	163 038	25 700	
1978/79	378	318	22	38	20	24	—	—	182 074	163 324	18 750	
1979/80	384	284	32	68	17	26	—	—	222 983	203 723	19 260	
1980/81	364	328	1	35	16	24	—	—	213 930	197 680	16 250	
1981/82	311	268	1	42	18	26	—	—	196 133	179 533	16 600	
1982/83	330	294	—	36	18	29	—	—	177 597	163 647	13 950	
1983/84	334	236	47	51	21	28	—	—	202 918	173 880	29 038	
1984/85	352	262	38	52	18	23	—	—	199 722	180 502	19 220	
1985/86	302	206	39	57	16	24	—	—	191 010	157 811	33 199	

¹⁾ Od 1978/79. godine prikazuju se djela prema vrsti

3.3.7. Dramsko kazalište Gavella

	Predstave						Posjetioci			
	ukupno	prema mjestu prikazivanja				prema vrsti djela ¹⁾		ukupno	u Zagrebu	van Zagreba
		u stalnoj dvorani	na gostovanju		drama	kome-dija				
			u Zagrebu	van Zagreba						
1976/77	267	206	21	40	267	—	126 310	102 280	24 030	
1977/78	282	209	1	72	282	—	98 275	73 424	24 851	
1978/79	272	232	4	36	14	—	87 203	69 508	17 695	
1979/80	263	179	2	82	14	—	95 857	63 353	32 504	
1980/81	234	188	1	45	16	—	76 716	60 501	16 215	
1981/82*	222	191	—	31	16	—	74 991	64 722	10 269	
1982/83	204	188	—	16	12	—	73 811	68 309	5 502	
1983/84	236	211	3	22	14	—	75 087	64 287	10 800	
1984/85	197	181	—	16	15	—	66 924	60 614	6 310	
1985/86	219	202	—	17	12	—	67 348	60 298	7 050	

¹⁾ Od 1978/79. godine prikazuju se djela prema vrsti.

3.3.8. Teatar ITD.

	Predstave						Posjetioci		
	ukupno	prema mjestu prikazivanja			prema vrsti djela ¹⁾		ukupno	u Zagrebu	van Zagreba
		u stalnoj dvorani	na gostovanju		drama	ostalo			
			u Zagrebu	van Zagreba					
1976/77	296	275	4	17	296	—	36 385	32 855	3 530
1977/78	356	328	—	28	356	—	62 656	58 767	3 889
1978/79	283	233	12	38	20	—	55 414	49 284	6 130
1979/80	264	231	11	22	20	—	39 048	33 348	5 700
1980/81	233	183	8	42	16	—	27 544	21 764	5 780
1981/82	213	180	5	28	18	—	25 293	19 123	6 170
1982/83	213	165	2	46	16	—	29 642	16 012	13 630
1983/84	219	154	—	65	14	—	54 128	12 028	42 100
1984/85	219	177	—	42	18	—	20 295	12 545	7 750
1985/86	173	137	—	36	14	—	15 996	11 366	4 630

¹⁾ Od 1978/79. godine prikazuju se djela prema vrsti.

3.3.9. Zagrebačko gradsko kazalište „Komedija“

	Predstave						Posjetioci			
	ukupno	prema mjestu prikazivanja			prema vrsti djela ¹⁾			ukupno	u Zagrebu	van Zagreba
		u stalnoj dvorani	na gostovanju		komedija	opereta i opera	muzički igrokaz i ostalo			
			u Zagrebu	van Zagreba						
1976/77	266	187	56	23	120	146	—	236 829	209 779	27 050
1977/78	247	206	25	16	111	136	—	160 304	132 424	27 800
1978/79	234	177	22	35	5	9	—	162 187	120 337	41 850
1979/80	239	159	51	29	5	4	6	173 496	145 016	28 480
1980/81	218	197	17	4	10	3	6	102 065	98 365	3 700
1981/82	225	179	41	5	4	6	5	135 552	124 652	10 900
1982/83	244	198	28	18	9	4	6	112 498	102 554	9 944
1983/84	248	211	17	20	7	5	7	103 287	86 665	16 612
1984/85	257	242	4	11	6	3	6	99 362	93 272	6 090
1985/86	232	208	2	22	5	—	6	96 757	82 218	14 539

¹⁾ Od 1978/79. godine prikazuju se djela prema vrsti.

3.3.10. Satiričko kazalište „Jazavac“

	Predstava					Posjetioci		
	ukupno	prema mjestu prikazivanja			prema vrsti djela ¹⁾	ukupno	u Zagrebu	izvan Zagreba
		u stalnoj dvorani	na gostovanju					
		u Zagrebu	izvan Zagreba	drama				
1976/77	234	181	12	41	234	77 527	59 557	17 970
1977/78	372	296	12	64	372	110 159	84 629	25 530
1978/79	341	277	—	64	10	118 048	93 998	24 050
1979/80	338	298	1	39	14	136 056	116 516	19 540
1980/81	346	275	2	69	10	122 841	89 591	33 250
1981/82 ²⁾	433	400	3	30	25	119 531	114 431	5 100
1982/83	467	416	1	50	23	159 488	137 787	21 701
1983/84	467	370	6	91	26	175 721	133 266	42 455
1984/85	479	407	1	71	15	174 145	138 345	35 800
1985/86	490	419	4	67	21	163 251	135 094	28 157

¹⁾ Od 1978/79. godine prikazuju se djela prema vrsti

²⁾ U 1981. godini počela radom odvojena scena „Vidra“.

3.3.11. Zagrebačko kazalište mladih

	Broj izvedenih djela	Predstave		Posjetioci	
		svoga	u Zagrebu	svoga	u Zagrebu
1978/79	20	261	215	67 166	47 186
1979/80	17	391	264	95 850	86 350
1980/81	18	226	210	74 430	59 305
1981/82	20	222	195	57 540	47 350
1982/83	15	215	196	75 390	64 110
1983/84	16	293	274	74 180	64 500
1984/85	14	176	171	71 740	68 120
1985/86	11	209	193	75 100	69 160

3.3.12. Malo kazalište „Trešnjevka“

	Broj izvedenih djela	Predstave		Posjetioci	
		svoga	u Zagrebu	svoga	u Zagrebu
1978/79	30	331	317	91 556	81 516
1979/80	12	250	239	50 645	43 250
1980/81	13	221	214	37 192	35 192
1981/82	14	221	220	40 051	38 451
1982/83	12	267	267	53 630	53 630
1983/84	9	225	225	49 452	49 452
1984/85	14	337	336	76 525	76 125
1985/86	11	231	213	133 060	126 680

3.3.13. Zagrebačko kazalište lutaka

	Broj izvedenih djela	Predstave		Posjetioci	
		svoga	u Zagrebu	svoga	u Zagrebu
1978/79	20	250	242	50 500	46 500
1979/80	20	293	286	68 200	64 850
1980/81	22	240	221	64 100	50 200
1981/82	17	242	236	62 100	58 700
1982/83	17	257	245	61 390	56 190
1983/84	20	253	244	63 480	59 410
1984/85	17	359	327	75 525	61 185
1985/86	23	488	438	80 872	68 922

3.3.14. Amaterska kazališta

	Broj kazališta	Broj izvedenih djela	Predstave		Posjetioci	
			svoga	u Zagrebu	svoga	u Zagrebu
1978/79	2	6	29	22	2 850 ¹⁾	2 850
1979/80	1	1	22	18	4 100	2 800
1980/81	2	3	82	64	15 453	11 753
1981/82	2	5	119	95	9 900	6 300
1982/83	2	5	125	110	14 936	11 756
1983/84	2	4	126	116	10 400	9 420
1984/85	2	3	99	78	8 531	6 531
1985/86	2	3	108	75	10 250	6 950

¹⁾ Predstave su prikazivane izvan dvorane.

3.3.15. Filharmonija

	Filharmonija	Koncerti				Posjetioci			
		svoga	u sjedištu	na gostovanju u zemlji	u inozemstvu	svoga	u sjedištu	na gostovanju u zemlji	u inozemstvu
1976/77	1	63	49	11	3	81 830	71 500	6 630	3 700
1977/78	1	60	46	9	5	79 355	67 755	5 100	6 500
1978/79	1	65	43	12	10	78 850	57 150	7 900	13 800
1979/80	1	58	48	8	2	64 250	57 000	4 850	2 400
1980/81	1	52	38	13	1	63 260	54 480	7 280	1 500
1981/82	1	81	41	8	32	102 860	56 910	4 300	41 650
1982/83	1	46	37	6	3	63 600	54 350	4 250	5 000
1983/84	1	59	42	7	10	71 340	55 060	4 280	12 000
1984/85	1	50	45	4	1	56 460	53 060	1 900	1 500
1985/86	1	67	43	6	18	101 030	52 430	3 600	45 000

3.3.16. Profesionalni orkestri

	Broj orkestarsa i zborova	Koncerti				Posjetioci			
		svoga	u sjedištu	na gostovanju u zemlji	u inozemstvu	svoga	u sjedištu	na gostovanju u zemlji	u inozemstvu
1976/77	6	160	50	33	77	156 500	48 000	21 600	86 900
1977/78	6	131	49	41	41	131 900	43 000	42 800	46 100
1978/79	6	137	55	44	38	222 800	68 300	75 000	79 500
1979/80	6	100	35	38	27	102 500	25 750	22 750	54 000
1980/81	6	142	41	42	59	159 000	34 300	51 700	73 000
1981/82	6	157	52	50	55	130 600	39 550	30 250	60 800
1982/83	6	116	50	48	18	96 000	40 600	35 400	20 000
1983/84	6	165	69	44	52	201 300	69 800	27 500	104 000
1984/85	6	154	78	46	30	150 400	87 100	27 800	35 500
1985/86	6	160	64	59	37	136 150	65 000	38 000	33 150

3.3.17. Ansambl narodnih plesova i pjesama „Lado“

	Članovi — izvođači					Priredbe			Posjetioci		
	muški	ženski	svega	za ples i pje- vanje	za orke- star	svega	u zemlji	u ino- zem- stvu	svega	u zemlji	u ino- zem- stvu
1977	25	24	49	38	11	105	102	3	99 800	56 800	43 000
1978	29	24	53	41	12	110	96	14	107 100	96 300	10 800
1979	28	18	46	35	11	110	97	13	298 560	267 060	31 500
1980	30	24	54	42	12	102	94	8	116 740	102 840	13 900
1981	30	23	53	40	13	113	105	8	540 000	360 000	180 000
1982	30	23	53	41	12	114	75	39	610 000	533 100	76 900
1983	31	20	51	38	13	105	93	12	401 500	380 000	21 500
1984	31	21	52	38	14	104	99	5	486 830	468 830	18 000
1985	32	23	55	41	14	101	83	18	457 000	300 000	157 000
1986	33	22	55	40	15	99	76	23	400 000	201 000	199 000

3.3.18. Muzeji

	Ukupno muzeja	Ukupno predmeta	Kompleksni		Društveno- historijski		Prirodo- slovni		Ekonomsko- tehnički		Umjetnički		Posjeti- oci
			mu- zeji	pred- meti	mu- zeji	pred- meti	mu- zeji	pred- meti	mu- zeji	pred- meti	mu- zeji	pred- meti	
1974	19	800 806	2	117 540	7	320 935	4	325 663	2	6 361	4	30 307	869 276
1979	18	2 167 203	4	82 072	5	658 848	4	1 360 572	2	4 306	3	61 405	944 402
1982	20	2 158 172	4	41 453	6	665 144	4	1 379 186	2	5 739	4	66 650	528 508
1985	22	2 182 781	5	49 197	7	674 801	4	1 386 058	2	6 317	4	66 408	907 018

3.3.19. Galerije

	Galerije	Predmeti	Umjetničke		Posjetioci
			galerije	predmeti	
1974	3	7 611	3	7 611	162 356
1979	3	10 823	3	10 823	129 654
1982	3	11 406	3	11 406	84 545
1985	3	10 882	3	10 882	91 449

3.3.20. Zbirke

	Ukupno zbirke	Ukupno predmeta	Kompleksne		Društveno- historijske		Prirodoslovno- paleontološke		Ekonomsko- tehničke		Umjetničke		Posjetioci
			zbirke	pred- meti	zbirke	pred- meti	zbirke	pred- meti	zbirke	pred- meti	zbirke	pred- meti	
1974	47	165 074	4	431	19	18 482	2	40 118	1	26	21	106 017	6 060
1979	29	179 239	4	3 052	12	16 001	1	19 771	1	25	11	140 390	3 236
1982	34	188 007	7	3 217	13	10 956	1	20 674	1	24	12	153 136	3 541
1985	35	329 332	7	3 217	13	11 178	1	23 270	1	24	13	291 643	3 950

3.3.21. Muzeji, galerije i zbirke u 1985. godini

	Specijalnost	Godina osnivanja	Broj predmeta u zbirnama		Posjetioci
			ukupno	od toga izloženo	
MUZEJI					
Arheološki muzej	društ.-hist.	1848	364 552	10 559	21 344
Etnografski muzej	"	1919	56 367	2 750	18 455
Hrvatski školski muzej	"	1901	27 709	1 300	7 002
Muzej revolucije naroda Hrvatske	"	1945	178 381	125	30 154
Tifološki muzej Saveza slijepih Jugoslavije	"	1953	15 880	250	15 000
Povijesni muzej Hrvatske	"	1846	31 562	—	—
Dijecesanski muzej	kompleksni	1938	20 000	—	—
Hrvatski narodni zoološki muzej	prirodoslovni	1866	1 325 114	5 000	12 831
Geološko-paleontološki muzej	"	1866	56 718	1 500	12 000
Mineraloško-petrografski muzej	"	1893	3 333	1 000	11 583
Lovački muzej Lovačkog saveza Hrvatske	"	1954	893	872	3 280
PTT muzej Zagreb	ekonom.-tehn	1953	1 534	120	660
Tehnički muzej	"	1954	4 783	1 275	123 289
Gliptoteka Jugoslavenske akademije znanosti i umjetnosti	umjetnički	1937	10 550	2 254	8 217
Kabinet grafike JAZU	"	1919	12 558	—	9 098
Muzej za umjetnost i obrt	"	1880	43 300	620	130 800
Muzej grada Zagreba	kompleksni	1907	24 900	703	50 000
Muzej Turopolja	"	1960	1824	30	9 279
Samoborski muzej	"	1949	1 632	785	23 026
Muzej „Zbirka umjetnina Ante i Wiltrud Topić—Mimara“	umjetnički	1980	—	—	410 000
Muzej Prigorja	društ.-hist.	1979	350	350	6 500
Muzej Brdovec	kompleksni	1973	841	151	4 500
GALERIJE					
Moderna galerija	umjetničke	1905	6 582	479	40 000
Strossmayerova galerija starih majstora JAZU	"	1884	804	274	3 888
Galerije grada Zagreba	"	1952	3 496	192	47 561
ZBIRKE					
Zbirka Tošo Dabac	društ.-hist.	1970	300	—	500
Zbirka Slivarić ing. Vladimira	"	1952	165	—	—
Zbirka za povijest medicine i farmacije	"	1960	1 365	—	—
Privatna zbirka „Chavrak“	"	1946	262	262	—
Privatna zbirka obitelji Jelačić	"	1800	90	—	—
Zbirka Cate Dujšin-Ribar i dr. Ivana Ribara	"	1976	2 207	160	100
Privatna zbirka Ferdinanda Kulmera	"	1946	1 721	1 721	50
Obiteljska zbirka Mažuranić Vladimir	društ.-hist.	1974	62	—	—
Privatna zbirka Gojković-Plavšić	kompleksna	1946	350	—	—
Etnografska zbirka Kavurić	društ.-hist.	1948	52	52	—
Zbirka zemljopisnih karata Nacionalne sveučilišne biblioteke	prirodoslovna	1945	23 270	23 270	410
Kabinet muzičkih automata Gerersdorfer Ivana	ekonom.-tehn.	1960	24	22	500
Grafička zbirka Nacionalne sveučilišne biblioteke u Zagrebu	umjetnička	1919	256 095	—	—
Zbirka muzikalija i audiomaterijala Nacionalne sveučilišne biblioteke u Zagrebu	"	1943	27 374	200	300
Valvasorova zbirka Nadbiskupije zagrebačke	"	17. stolj.	7 300	—	—
Umjetnička zbirka arh. Kovačić Viktora	"	1948	87	—	—
Zbirka umjetnina Frangeš	kompleksni	1952	65	65	30
Privatna zbirka Szavits-Nossan	društ.—hist.	1945	60	—	—
Umjetnička zbirka Gvozdanović Anke	kompleksna	1966	644	644	1 750
Umjetnička zbirka Magjer Drago	umjetnička	1925	150	150	60
Umjetnička zbirka Horvat Radoslava	"	1946	145	145	—
Zbirka umjetnina Dr Ksenije Arko	"	1920	41	—	—
Zbirka Petranović ing. Petra	"	1938	22	—	—
Privatna zbirka umjetničkih slika Tomislava Šikića	"	1935	40	—	—
Privatna zbirka Dr. Juraja Kallay	kompleksna	1945	150	—	—
Privatna zbirka Ivana Mirnika	društ.-hist.	1892	73	—	—
Zbirka dr. Svetozara Ivkovića	kompleksna	1947	74	—	—
Orijentalna zbirka Arhiva JAZU	društ.-hist.	1927	4 687	—	4
Zbirka Zdenke Sertić	"	...	124	—	—
Zbirka Sestrić	umjetnička	oko 1930	15	—	—
Zbirka Korolija Branka	"	1957	200	200	—
Zbirka Petrokov Krešimira	"	1971	20	20	—
Zbirka Biškupić	kompleksna	1965	1 920	—	—
Namještaj Vladimira Nazora kod Saveza izviđača Zagreba	"	1977	14	14	250
Umjetnička zbirka Antuna Dobronića	umjetnička	1981	181	—	—

3.3.22. Kinematografi

	Kinematografi	Sjedala	Predstave	Posjetioci u u tisućama	Zaposleni radnici
1977	29	13 750	28 288	5 598	277
1978	27	12 650	26 943	5 695	201
1979	29	13 207	26 246	5 799	215
1980	31	13 983	27 100	5 908	212
1981	30	12 855	26 435	5 620	211
1982	34	14 714	28 227	5 847	213
1983	33	13 776	27 445	6 003	222
1984	32	13 560	28 080	6 299	212
1985	31	13 132	28 433	5 980	249
1986	29	12 543	28 315	6 082	229

3.3.23. Kinematografi¹⁾ u 1986. godini

	Sje-dala	Predstave	Posjetioci		Sje-dala	Predstave	Posjetioci
Balkan	796	1 274	599 063	Sloboda	705	1 111	353 474
Bratstvo	401	1 142	167 453	Triglav	499	1 252	248 023
Central	496	1 550	408 848	Zagreb	715	1 545	679 553
Kalnik	405	1 210	140 756	Jadran	201	1 337	176 255
Kosmaj	224	2 548	416 203	Studentski centar	1 091	1 048	364 910
Kozara	773	1 477	307 994	August Cesarec	339	1 166	165 952
Lika	593	2 176	596 085	RANS „M. Pijade“ — kinoteka	354	933	158 574
Mosor	500	1 156	221 316	Studio	205	777	140 457
Partizan	665	1 384	311 279	NS „J. Kokot“ — kino V. Gorica	490	943	134 311
Sesvete	314	1 249	150 208	NS „J. Mišić“ — kino Samobor	434	683	124 749

¹⁾ Prikazuju se samo kinematografi s više od stotinu tisuća posjetilaca.

3.3.24. Zoološki vrt

	Životinje										Posjetioci	
	ukupno	ukupni broj vrsta	sisavci		ptice		gmazovi		ribe		svoga	od toga djeca
			svoga	broj vrsta	svoga	broj vrsta	svoga ¹⁾	broj vrsta	svoga	broj vrsta		
1977	772	181	227	65	412	84	91	21	42	11	531 941	173 470
1978	1 242	207	201	64	469	92	76	18	496	33	456 612	162 506
1979	1 318	199	202	67	495	85	81	16	540	31	453 019	155 602
1980	1 079	190	181	64	530	82	79	18	289	26	447 845	151 745
1981	1 351	212	179	67	546	91	82	19	544	35	483 565	164 955
1982	777	173	208	61	332	69	74	21	163	22	472 386	173 922
1983	880	178	207	63	323	74	69	20	281	21	508 629	186 002
1984	1 182	165	198	57	380	79	200	14	404	15	458 232	171 093
1985	1 068	161	209	59	389	75	65	16	405	16	427 635	164 518
1986	869	153	199	59	387	67	77	18	206	9	378 636	149 932

3.4. Fizička kultura

3.4.1. Osnovne organizacije za fizičku kulturu u 1985. godini

	Broj organi- zacija	Aktivni članovi						
		svoga	ženski	do 14 god.	15-19	20-27	28-34	35 i više god.
Ukupno	250	28 119	3 579	6 185	4 159	4 225	5 859	7 691
Atletika	1	75	29	41	22	7	3	2
Biciklizam	1	57	9	20	12	9	6	10
Boćanje	5	153	—	2	2	7	34	108
Borilački sportovi	7	633	198	265	141	143	62	22
Društvo „Partizan“	4	875	291	45	71	319	285	155
Društvo slijepih „Sloga“	1	80	10	—	10	30	30	10
Hockey na ledu	1	136	—	87	18	18	5	8
Hockey na travi	2	154	—	40	52	30	22	10
Kajak-kanu	1	103	26	38	16	18	22	9
Karate	11	1 013	247	473	216	176	104	44
Košarka	10	851	190	286	260	131	66	108
Kuglanje	70	3 018	333	46	102	457	968	1 445
Nogomet	45	2 888	81	722	805	784	192	385
Odbojka	3	294	119	198	33	55	5	3
Podvodni sport	1	314	20	—	39	92	92	91
Rugby	1	68	—	12	18	26	8	4
Rukomet	18	2 209	479	569	1 185	287	98	70
Skijanje i jedrenje								
na dasci	1	115	30	10	10	10	30	55
Stolni tenis	6	314	107	157	41	35	43	38
Streljaštvo	21	2 694	399	1 368	312	239	345	430
Sportski ribolov	10	8 956	477	1 255	405	965	2 810	3 521
Skijanje	1	122	45	58	32	27	5	—
Šah	18	1 155	124	185	93	135	212	530
Tenis	7	1 393	348	163	129	165	401	535
Veslanje	4	449	17	145	135	60	11	98

3.4.2. Stručni kadrovi i funkcionari u organizacijama fizičke kulture u 1985. godini

	Stručni kadrovi						Funkcionari		
	ukupno	ženski	amateri	profesio- nalci	kvalifi- cirani	nekvalifi- cirani	ukupno	amateri	profesio- nalci
Ukupno	741	83	642	99	502	239	1 994	1 989	5
Atletika	4	1	1	3	3	1	4	4	—
Biciklizam	2	—	2	—	—	2	3	3	—
Boćanje	7	—	7	—	4	3	18	18	—
Borilački sportovi	30	8	29	1	20	10	68	68	—
Društvo „Partizan“	26	6	26	—	5	21	13	13	—
Društvo slijepih „Sloga“	—	—	—	—	—	—	4	4	—
Hockey na ledu	5	—	—	5	5	—	14	14	—
Hockey na travi	6	1	6	—	3	3	22	22	—
Kajak-kanu	3	—	3	—	3	—	9	9	—
Karate	53	8	46	7	30	23	90	90	—
Košarka	31	3	28	3	16	15	69	69	—
Kuglanje	93	6	80	13	64	29	340	339	1
Nogomet	130	3	107	23	100	30	514	514	—
Odbojka	17	6	11	6	6	11	33	31	2
Podvodni sport	7	—	7	—	7	—	5	5	—
Rugby	3	—	3	—	3	—	2	2	—
Rukomet	94	25	78	16	64	30	300	298	2
Skijanje i jedrenje na dasci	4	—	4	—	2	2	12	12	—
Stolni tenis	18	1	9	9	14	4	67	67	—
Streljaštvo	71	9	67	4	57	14	133	133	—
Sportski ribolov	9	—	9	—	9	—	56	56	—
Skijanje	15	1	15	—	11	4	10	10	—
Šah	67	2	63	4	46	21	85	85	—
Tenis	31	3	28	3	20	11	61	61	—
Veslanje	15	—	13	2	10	5	62	62	—

3.5. Zdravstvo

3.5.1. Zdravstveni radnici u organizacijama udruženog rada u zdravstvu 1986. godine

Liječnici	Svega	Žene	Ostali zdravstveni radnici	Svega	Žene
Liječnici ukupno	3 047	1 555	Ukupno	11 231	9 895
Opća medicina	433	294	Visoka stručna sprema — ukupno	1 176	948
Stażisti	143	97	Zubni liječnici	604	403
Na specijalizaciji	243	138	Farmaceuti	572	545
Specijalisti	2 228	1 026			
Po granama specijalnosti	Na spe- cijaliza- ciji	Speci- jalisti	Viša stručna sprema — ukupno	1 987	1 709
Opća medicina	25	223	Medicinske sestre	1 053	1 017
Interna medicina	33	246	Zubari	16	8
Pneumoftizilogija	3	82	Laboratorijski tehničari	267	244
Infektologija	4	44	Sanitarni tehničari	67	30
Neurologija	4	36	Fizioterapeutske tehničari	251	232
Psihijatrija	12	52	Radiološki tehničari	264	130
Neuropsihijatrija	—	174	Farmaceutski tehničari	39	37
Dermatologija i venerologija	2	36	Zubotehničari	21	4
Pedijatrija	18	176	Radnoterapeutske tehničari	9	7
Opća kirurgija	19	124			
Neurokirurgija	5	18	Srednja stručna sprema — ukupno	6 786	6 257
Dječja kirurgija	—	12	Medicinske sestre	5 190	4 856
Maksilofacijalna kirurgija	2	2	Laboratorijski tehničari	547	507
Plastična i rekonstrukcijska kirurgija	—	1	Sanitarni tehničari	72	39
Urologija	3	34	Fizioterapeutske tehničari	181	166
Ortopedija	1	32	Radiološki tehničari	13	8
Otorinolaringologija	6	32	Farmaceutski tehničari	339	333
Oftalmologija	5	80	Zubotehničari	396	301
Opstetricija i ginekologija	8	136	Radnoterapeutske tehničari	19	18
Anesteziologija i reanimacija	4	123	Dječje njegovateljice	29	29
Transfuziologija	5	19			
Radiologija	5	123	Niža stručna sprema — ukupno	540	379
Radioterapija	1	14	Dječje njegovateljice	47	47
Nuklearna medicina	2	20	Babice	8	8
Fizikalna medicina i rehabilitacija	3	59	Bolničari	331	187
Medicina rada	39	123	Higijeničari	5	—
Školska medicina	11	52	Mlađi zdravstveni tehničari	149	137
Socijalna medicina s organ. zdr. zaštite	2	6			
Epidemiologija	4	20	Zdravstveni suradnici — ukupno	742	602
Med. mikrobiologija s parazitologijom	9	31	Visoka stručna sprema	428	329
Patološka anatomija	4	30	Viša stručna sprema	91	72
Medicinska citologija	3	16	Srednja stručna sprema	122	102
Zdravstvena ekologija	—	1	Niža stručna sprema	101	99
Klinička farmakologija	1	3			
Higijena	—	16			
Sportska medicina	—	2			

* Prikazani podaci u tabelama 3.5.2. do 3.5.19. od 1982. godine odnose se na područje grada Zagreba prema važećoj političko--teritorijalnoj podjeli (14 općina).

3.5.2. Zdravstveni radnici u organizacijama udruženog rada u zdravstvu

	Liječnici			Stoma- tolozi	Farma- ceuti	Ostali zdravstveni radnici po stručnoj spremi				
	ukupno	speci- jalisti	opće prakse			ukup- no	visoka	viša	sred- nja	niža
1977	2 256	1 556	700	324	439	7 101	231	1 212	4 411	1 247
1978	2 389	1 618	771	364	459	7 452	241	1 277	4 758	1 176
1979	2 430	1 684	746	409	482	8 137	379	1 447	5 134	1 177
1980	2 540	1 780	760	434	472	8 427	389	1 507	5 450	1 081
1981	2 568	1 959	709	446	487	8 597	343	1 532	5 731	991
1982*	2 722	1 992	730	498	507	8 855	367	1 714	5 852	922
1983	2 775	2 064	711	519	513	9 060	374	1 767	6 087	832
1984	2 821	2 118	703	556	524	9 441	386	1 819	6 492	744
1985	2 911	2 177	734	581	536	9 689	406	1 952	6 653	678
1986	3 047	2 228	819	604	572	10 055	428	2 078	6 908	641

3.5.3. Stacionarna djelatnost

	Zdravstve- ne radne organizacije		Broj kreveta	Bolesnika		Bolesnički dani u tisućama	Zdravstveni radnici i suradnici					
	ukupno	opće klin. bolnice		ukupno	umulo		Liječnici ¹⁾	ostali po stručnoj spremi				
								ukupno	visoka ²⁾	viša	srednja	niža
1977	18	4	7 549	144 179	3 454	2 778	1 295	4 803	285	749	3 030	739
1978	18	4	7 548	137 322	3 744	2 742	1 390	5 044	319	851	3 238	636
1979	18	4	7 553	143 249	3 685	2 823	1 520	5 562	379	860	3 557	766
1980	18	4	7 668	155 471	3 620	2 946	1 624	5 590	322	961	3 750	557
1981	18	4	7 734	163 658	5 047	2 848	1 618	5 326	283	770	3 779	494
1982*	18	4	7 699	167 416	5 035	2 749	1 701	5 860	366	1 110	3 911	473
1983	19	4	7 855	171 849	5 457	2 934	1 760	6 078	409	1 168	4 081	420
1984	19	4	7 862	173 743	5 594	2 913	1 744	6 433	445	1 204	4 407	377
1985	19	4	7 912	176 913	5 433	2 982	1 818	6 549	465	1 298	4 446	340
1986	19	4	7 845	182 788	5 237	2 964	1 878	6 540	461	1 303	4 457	319
1986												
Klinički bolnički centar	1	1	2 023	55 678	1 628	771	649	2 213	213	464	1 449	87
Klinička bolnica „Dr Mladen Stojanović,”	1	1	1 206	39 504	1 114	479	343	1 016	51	204	716	45
Opća bolnica „Dr Josip Kajfeš,”	1	1	584	18 894	658	229	172	594	18	129	416	31
Klinička bolnica „Dr Ozren Novosel,”	1	1	407	18 774	374	150	141	394	34	67	276	17
Zavod za tuberkulozu i plućne bolesti	1	1	328	3 963	135	112	46	187	9	40	133	5
Klinička bolnica za plućne bolesti i TBC Jordanovac	1	—	254	5 544	408	109	46	202	5	54	142	1
Psihijatrijska bolnica Vrapče	1	—	1 143	5 384	278	405	59	390	18	48	234	40
Psihijatrijska bolnica Jankomir	1	—	639	2 989	204	226	34	211	13	22	152	24
Traumatološka bolnica	1	—	196	5 267	200	79	41	221	6	57	152	6
Klinika za infektivne bolesti „Dr F. Mihaljević,”	1	—	340	7 478	66	122	61	267	10	30	221	6
Zavod za zaštitu majki i djece	1	—	194	7 020	48	79	65	222	14	53	149	6
Zavod za rehabilitaciju djece oboljele od ce- reb. paralize	1	—	82	2 613	—	45	12	94	10	22	62	—
Središnji institut za tu- more i slične bolesti	1	—	200	6 417	112	90	65	248	20	70	158	—
Zavod za zaštitu mental- nog zdravlja djece i omladine	1	—	32	305	—	11	16	33	11	4	17	1
Studentska poliklinika	1	—	19	278	—	2	18	56	14	10	27	5
Stanica za hitnu pomoć	1	—	27	721	4	4	64	97	2	9	43	43
Centar za dijagnostiku	1	—	24	807	—	3	22	46	2	13	31	—
Bolnica za kronične bo- lesti dječje dobi	1	—	110	272	7	35	9	77	7	6	62	2
Gornja Bistra	1	—	37	880	1	13	15	22	4	1	17	—
Inst. za medic. istraživ.	1	—	37	880	1	13	15	22	4	1	17	—

¹⁾ U broj liječnika su uključeni i liječnici specijalisti — nastavno osoblje Medic. i Stomatološkog fakulteta te specijalizanti.
²⁾ Stomatolozi, farmaceuti, psiholozi, sanitarni inženjeri, kemičari, biolozi. Administrativno osoblje nije ubrojeno.

* Vidi opasku na strani 150.

3.5.4. Specijalistička ambulantno—poliklinička djelatnost ¹⁾

	Broj posjeta u ordinaciji				
	1982*	1983	1984	1985	1986
Interna	362 583	371 373	383 781	395 324	461 006
Kirurgija	374 372	412 030	410 417	395 581	391 825
Urologija	57 569	66 513	59 639	69 107	81 008
Neuropsihijatrija	206 983	279 158	276 333	290 007	276 868
Pedijatrija	84 769	106 546	109 999	118 155	125 607
Ginekologija	149 209	183 267	190 243	191 731	167 686
Dermatovenerologija	79 082	101 967	103 687	102 786	87 971
Otorinolaringologija	175 020	224 728	209 832	190 826	200 339
Oftalmologija	270 274	373 163	378 128	377 541	397 736
Infektologija	105 094	96 966	90 298	97 235	96 121
Reumatologija	110 559	119 981	131 968	111 237	123 422
Ortopedija	92 080	127 749	120 742	118 737	127 841
Onkologija	91 938	95 783	85 305	78 573	81 082
Radiologija	273 914	245 418	259 354	249 496	333 356
Rehabilitacija ¹⁾	1 503 748	1 952 339	1 928 797	1 827 502	1 975 054

¹⁾ Posjete radi rehabilitacionog tretmana.

3.5.5. Služba opće medicine

	1982*	1983	1984	1985	1986
Zdravstvene radne organizacije	15	15	17	18	18
Liječnici opće medicine ²⁾	197	193	178	195	200
Specijalisti opće medicine	163	161	176	180	182
Ostali zdravstveni radnici	330	351	375	397	409
Posjeta ukupno	2 959 808	2 860 662	2 884 860	2 939 959	3 052 039
Od toga prvih	1 101 615	1 049 145	1 042 239	1 172 466	1 124 175
Kućne posjete					
Liječnika	260 750	228 184	239 863	228 727	238 733
Ostalih zdravstvenih radnika	88 936	89 048	92 085	111 880	110 255

²⁾ Uključeni i liječnici na specijalizaciji.

* Vidi opasku na strani 150.

3.5.6. Služba za zaštitu i liječenje usta i zubi

	Ambulante			Zdravstveni radnici					Broj pregleda						Broj sistematskih pregleda
	za predškolsku djecu	za školsku djecu	ostale	zubni liječnici specijalisti	zubni liječnici	zubari sa višom spremom	zubni tehničari	zubni asistenti	predškolska djeca		školska djeca		ostali		
									ukupno	od toga prvi	ukupno	od toga prvi	ukupno	od toga prvi	
1979	12	54	165	74	268	35	262	294	39 736	8 978	237 481	51 443	747 017	165 871	44 975
1980	12	54	165	75	292	31	358	261	43 458	10 452	255 673	56 476	754 545	175 137	39 211
1981	9	31	99	80	287	25	333	317	45 052	11 258	269 060	67 640	769 317	188 477	71 863
1982*	11	33	110	100	315	25	266	370	50 699	15 805	291 119	80 791	839 806	191 898	99 678
1983	11	35	127	103	337	20	307	393	54 752	18 911	284 390	65 015	774 773	178 592	101 309
1984	11	37	127	114	337	19	252	411	83 046	16 962	241 310	66 666	692 492	175 272	85 646
1985	10	38	136	131	368	17	266	438	58 526	8 209	239 494	67 755	748 452	196 980	101 336
1986	14	41	141	137	402	14	283	484	73 742	23 016	291 457	83 997	886 483	212 599	232 822

3.5.7. Služba za plućne bolesti i tuberkulozu

	broj dispanzera		Liječnici specijalisti	Ostali zdravstveni radnici	Posjete		Dijagnostika				
	teritorijalnih	profesionalnih			kod liječnika	patronažne	radioskopski pregledi	radiografija	radiološka depistaza	laboratorijski rad	radiotografski rutinski
1979	10	3	23	47	189 102	2 231	89 150	23 416	125 158	69 348	65 989
1980	10	3	23	46	184 730	19 992	100 625	15 576	81 837	63 742	52 842
1981	11	3	23	46	181 492	13 384	96 892	15 400	101 522	46 566	65 980
1982*	13	3	26	53	197 181	13 715	111 000	11 719	197 181	78 516	57 713
1983	13	3	26	48	199 373	10 639	112 779	13 244	79 418	52 104	67 342
1984	13	3	27	47	201 828	9 701	96 913	12 008	61 848	60 107	74 910
1985	13	3	25	46	211 534	8 721	74 611	11 641	101 764	58 078	86 526
1986	13	3	25	51	196 865	8 251	63 399	14 093	80 714	62 769	73 772

3.5.8. Bolesni od aktivne tuberkuloze pod zaštitom dispanzera

	Stanje na početku godine	Novoregistrirani u toku godine	Ispisani u toku godine	Umrli	Stanje na kraju godine
1977	3 422	984	957	120	3 329
1978	3 329	918	902	107	3 238
1979	3 238	882	1 070	83	2 967
1980	2 967	810	971	78	2 728
1981	2 728	725	978	88	2 387
1982*	2 691	699	1 081	84	2 225
1983	2 225	709	855	84	1 995
1984	1 995	716	877	69	1 765
1985	1 765	632	672	51	1 674
1986	1 674	710	601	54	1 729

* Vidi opasku na strani 150.

3.5.9. Služba za zdravstvenu zaštitu žena

	Broj dispanzera	Liječnici specijalisti	Ostali zdravstveni radnici	Sistematski i kontrolni pregled	Posjeti ginekološkoj ordinaciji		Posjete trudnica savjetovalištu		
					svega	prvi	svega	prvi	patološka stanja utvrđena u trudnoći
1982*	17	43	84	37 371	223 716	72 819	103 554	20 802	7 941
1983	17	44	85	33 817	217 526	70 550	97 943	20 722	7 372
1984	17	44	86	51 873	235 077	75 923	90 404	19 482	7 533
1985	17	45	89	55 379	236 369	89 499	89 499	19 337	7 307
1986	17	47	93	53 806	246 390	80 453	84 460	18 434	67 408

3.5.10. Savjetovališta za kontracepciju

	Broj posjeta		Broj prvih posjeta prema starosti žena				
	ukupno	prvih	do 19 godina	20—29	30—39	40—49	50 i više godine
1977	21 562	5 530	822	3 157	1 379	172	—
1978	25 969	7 250	1 183	3 927	1 871	256	13
1979	40 435	9 733	1 850	5 465	2 004	410	4
1980	36 437	7 830	1 829	4 237	1 558	204	2
1981	34 690	8 628	1 755	4 635	1 923	303	12
1982*	35 492	9 807	1 755	5 558	2 108	379	7
1983	37 575	10 053	1 921	5 399	2 358	364	11
1984	42 557	12 049	2 347	6 183	2 974	555	17
1985	43 594	8 972	1 748	4 661	2 133	425	5
1986	46 071	8 824	1 854	4 238	2 197	527	8

3.5.11. Služba za dječju zdravstvenu zaštitu

	Broj dispanzera	Liječnici		Ostali zdravstveni radnici	Posjeti kod liječnika u ambulanzama			Posjeti u savjetovalištim			Patronažni posjeti	
		specijalisti	ostali		ukupno	prvi		ukupno	prvi		dojenčadi	ostaloj djeci
						svega	dojenčadi		svega	dojenčadi		
1977	12	51	3	104	457 035	192 265	34 806	160 108	43 246	27 733	40 501	26 277
1978	12	56	3	109	504 291	199 839	37 930	156 310	45 491	30 025	50 947	31 044
1979	12	57	4	117	536 103	221 342	40 733	162 083	50 199	30 414
1980	12	62	4	132	566 464	218 810	38 342	174 748	53 606	30 735
1981	13	62	5	127	581 712	237 455	44 083	302 985	29 917	16 130
1982*	15	70	8	137	677 486	270 143	49 884	305 533	31 192	16 427
1983	15	73	6	142	739 218	276 336	50 076	353 869	23 355	13 403
1984	15	71	9	141	737 975	285 125	50 656	341 985	21 558	11 728
1985	15	73	13	156	673 071	287 717	48 505	322 929	19 860	10 979
1986	14	81	13	156	740 329	282 786	46 084

3.5.12. Služba za zdravstvenu zaštitu školske djece i omladine

	Broj dispanzera	Liječnici		Ostalo zdravstveno osoblje	Pregledi kod liječnika		
		specijalisti	ostali		ukupno	prvi	sistematski
1977	12	35	9	87	353 066	134 477	64 180
1978	12	39	8	92	379 590	161 925	52 585
1979	13	43	11	104	427 188	188 518	...
1980	13	46	10	105	458 680	148 527	64 440
1981	14	46	13	110	517 097	258 881	69 899
1982*	16	52	15	119	560 791	240 916	74 464
1983	16	54	14	131	599 826	257 530	92 180
1984	17	55	24	135	637 753	278 638	79 333
1985	17	59	29	151	725 300	325 990	79 069
1986	17	58	29	158	768 149	324 128	85 045

3.5.13. Rad savjetovališta za školsku djecu i omladinu

	Pregledi		Patronažni posjeti	Savjetovanja		Obilnaci	
	sistematski	kontrolni		roditelja	nastavnika	škola	školskih kuhinja
1982*	74 464	21 669	170	13 768	3 952	631	421
1983	72 710	19 470	11	8 816	2 189	355	335
1984	79 333	22 774	157	11 627	5 711	415	647
1985	79 069	28 610	654	12 430	4 714	411	530
1986	85 045	37 589	1 030	17 849	5 844	513	737

3.5.14. Služba za zaštitu zdravlja radnika

	Broj		Zdravstveni radnici			Posjeti			
	dispan- zera	zdrav- stvenih stanica	liječnici		ostali	u ustanovi kod			kućni
			speci- jalisti	ostali		liječnika	prvi	ostalih zdravstve- nih radnika	liječnika
1977	10	92	52	85	174	1 290 578	328 454	48 606	6 356
1978	10	99	61	86	191	1 337 150	396 036	55 643	7 211
1979	10	115	85	91	187	1 334 349	399 009	61 393	5 929
1980	13	125	75	120	222	1 493 592	420 928	74 312	766
1981	13	125	84	119	226	1 761 791	500 012	120 065	954
1982*	13	126	94	118	239	1 898 269	510 881	140 438	1 114
1983	13	130	117	133	276	2 173 948	572 568	141 697	876
1984	15	147	119	139	290	2 274 223	654 439	210 840	3 068
1985	16	165	122	136	290	2 239 111	660 527	179 133	667
1986	17	158	130	149	316	2 258 409	690 210	184 387	852

3.5.15. Sistematski i periodični pregledi radnika

	Pregledano radnika		Ukupno pregleda		Periodični i sistematski pregledi omladine		
	u cilju zaposlenja	na radnim mjestima i štetnim po zdravlje	sistematskih	kontrolnih	učenika	ostale omladine do 19 godina	radnika od 20 do 21 god. života
1977	23 735	9 663	9 781	4 751	592	680	2 804
1978	26 212	13 104	13 515	11 550	54	695	2 695
1979	27 886	...	21 356	11 240	959	276	2 862
1980	32 633	...	25 854	12 498	163	621	2 520
1981	31 065	...	27 942	15 840	4	744	10 752
1982*	25 389	...	36 303	16 687	101	299	1 778
1983	40 552	...	58 342	29 965	23	1 146	3 022
1984	43 925	...	77 478	17 018	122	1 757	1 901
1985	37 683	...	73 734	19 766	—	2 301	1 158
1986	44 652	...	76 711	14 435	—	1 350	1 846

3.5.16. Služba za kožno — venerične bolesti

	Dis-panze-ri	Zdravstveni radnici		Posjeti u ustanovi		Zaraženi luesom			Preventivni pregledi		
		liječ-nici specijalisti	ostali	kod liječnika		zatečeno na početku godine	novo-upisani	ispisani	ukupno	otkriveno	
				ukupno	prvi					lues	gonorr-hoea
1976	10	12	25	107 758	36 022	2 827	111	56	1 428	7	8
1977	10	12	25	106 721	33 033	2 882	65	49	1 332	5	13
1978	10	12	21	101 984	36 289	2 898	80	87	1 629	1	23
1979	10	12	20	124 776	41 945	2 896	85	103	995	1	5
1980	11	14	21	126 462	42 927	2 880	72	120	1 765	9	17
1981	12	14	23	115 927	40 484	2 832	57	19	1 639	3	12
1982*	13	14	21	118 214	74 529	2 839	69	32	1 845	8	20
1983	13	15	24	120 957	43 090	2 876	59	255	—	—	—
1984	13	15	26	122 440	42 486	2 680	55	28	—	—	—
1985	13	15	23	125 535	45 599	2 707	65	60	—	—	—
1986	13	15	23	130 457	48 456	2 724	37	32	—	—	—

3.5.17. Akutna zarazna oboljenja

	1979	1980	1981	1982*	1983	1984	1985	1986
Ukupno	23 001	22 847	20 590	24 423	37 130	29 828	23 874	26 178
Crijeвне zaraze	6 668	6 547	8 707	8 754	10 009	7 897	8 570	9 114
Typhus abdominalis	9	—	—	7	11	5	5	5
Paratyphus	—	—	—	—	—	—	5	—
Dysenteria	416	480	1 515	1 006	1 170	621	735	766
Toxicoinfertio aliment.	1 130	1 161	1 274	1 356	1 589	1 283	1 332	1 948
Enterocolitis	5 113	4 906	5 918	6 385	7 239	5 988	6 452	6 395
Kapljične zaraze	2 798	2 690	1 780	2 089	1 870	2 032	2 736	1 751
Morbilli	1 459	1 711	707	192	116	523	1 378	175
Diphtheria	—	—	—	—	—	—	—	—
Pertussis	204	134	214	227	137	147	139	77
Scarlatina	1 135	845	859	1 670	1 617	1 362	1 219	1 499
Druge zaraze	9 113	10 750	7 456	9 336	8 237	10 176	8 767	9 164
Hepatitis inf.	514	654	495	258	1 318	1 259	496	442
Rubeola	2 239	1 783	693	8	230	803	1 482	122
Tetanus	—	—	—	8	9	—	—	3
Varicellae	4 221	6 644	5 407	7 368	5 306	7 029	5 865	8 423
Parotitis	2 139	1 669	861	1 694	1 374	1 085	924	174
Ostale akutne zarazne bolesti	4 422	2 860	2 647	4 244	17 014	9 723	3 841	6 149

3.5.18. Služba za polivalentnu patronažu

	Med. radnici			Posjete								zbog raznih oboljenja socijalnih i higijenskih prilika	
	ukupno	od toga		dojenčadi		ostaloj djeci		ženama					
		sa višom spremom	sa srednjom spremom	ukupno	od toga prvi	ukupno	od toga prvi	ukupno	od toga				
									trudni-rama	roditelja i babinja-čama	poslije prekida trudnoće		
1981	118	69	49	49 720	16 572	28 661	15 363	17 601	5 993	10 231	17	1 360	115 390
1982	134	87	47	58 852	21 920	33 409	18 925	23 786	7 537	14 086	39	2 124	134 564
1983	138	83	55	57 515	20 735	33 606	14 902	24 266	7 228	14 854	55	2 129	134 467
1984	141	85	56	59 348	24 808	32 423	19 472	27 350	8 227	16 573	71	2 479	143 507
1985	141	85	56	58 318	24 348	32 729	18 581	28 416	7 941	16 728	191	3 556	134 996
1986	143	92	51	57 682	24 249	32 935	20 104	28 523	7 651	16 800	234	3 838	172 212

3.5.19. Ljekarne

	Broj ljekarni	Zaposleni				Receptura u tisućama komada
		ukupno	farmaceuti	farmaceutski tehničari	apotekarski laboranti	
1977	66	442	257	135	50	27 039
1978	65	441	262	141	38	28 632
1979	67	456	282	141	33	...
1980	66	423	252	140	31	...
1981	66	443	262	149	32	...
1982*	68	477	277	169	31	...
1983	70	493	292	172	29	...
1984	71	498	290	185	23	...
1985	72	500	299	179	22	...
1986	74	529	323	184	22	...

* Vidi opasku na strani 160.

3.5.20. Stanica za hitnu pomoć

	Intervencije				Pregled pacijenata u ambulanti
		s liječnikom	s primaljom	s bolničarom	
1977	59 793	24 941	1 020	33 832	16 915
1978	60 854	26 108	870	33 876	16 405
1979	66 312	29 643	364	36 305	16 073
1980	65 858	29 482	—	36 376	14 881
1981	68 612	30 819	—	37 793	14 883
1982	70 505	30 121	—	40 384	14 637
1983	76 415	36 002	—	40 413	15 035
1984	77 919	35 755	—	42 164	14 720
1985	84 570	38 684	—	45 886	14 820
1986	84 892	41 131	—	43 761	15 055

3.5.21. Zavod za reumatske bolesti, fizikalnu medicinu i rehabilitaciju

	Ambulante	Zdravstveni radnici				Posjeti u ordinaciji		Fizioterapeu- tske procedure
		ukupno	liječnici		ostali	ukupno	prvi	
			specijalisti	ostali				
1977	7	80	14	1	65	104 327	19 965	511 760
1978	7	82	14	1	67	107 485	20 175	445 462
1979	7	82	14	1	67	116 309	21 207	451 634
1980	7	79	14	2	63	114 217	21 054	459 470
1981	7	76	12	2	62	80 020	32 186	543 693
1982	7	74	12	2	60	106 193	32 429	565 259
1983	7	79	12	2	65	100 036	34 491	625 020
1984	7	79	12	2	65	92 674	34 779	649 240
1985	7	79	12	2	65	83 181	30 970	716 043
1986	7	80	12	2	66	81 708	29 675	838 657

3.6. Društvena i socijalna zaštita

3.6.1. Dnevni boravak djece — jaslice i vrtići

	Jaslice i vrtići	D j e c a			Zaposleni radnici
		ukupno	ženska	do 3 godine	
1982	237	27 085	12 911	6 743	3 838
1983	258	27 656	13 237	6 814	3 817
1984	274	27 815	13 461	7 008	4 009
1985	284	30 307	14 508	8 090	4 141
1986	303	32 599	15 786	8 743	4 395

3.6.2. Domovi učenika i studenata

	Domovi učenika			Studentski domovi		
	domovi	učenici ukupno	učenice	domovi	studenti ukupno	studentice
1984	16	3 106	1 069	5	6 266	2 839
1985	17	3 261	1 142	5	6 264	2 836
1986	16	3 246	1 171	5	6 430	2 757

3.6.3. Organizacije socijalne zaštite

	1984		1986	
	organi- zacije	štićenici -korisnici	organi- zacije	štićenici -korisnici
Domovi za smještaj djece bez roditeljskog staranja	5	357	5	356
Domovi — interni za djecu i omladinu sa smetnja- ma u fizičkom i psihičkom razvoju	8	1 055	8	1 316
Organizacije za rad s odgojno zapuštenom djecom i omladinom	2	1 146	2	1 711
Prihvatište za odrasle	—	—	—	—
Organizacije za smještaj i zbrinjavanje odraslih osoba	9	2 188	8	1 976
Organizacije za profesionalnu rehabilitaciju invalida	1	819	1	999
Centri za socijalni rad	14	35 822	14	42 668

* Prikazani podaci u tabelama 3.6.9. do 3.6.11. od 1982. godine odnose se na područje grada Zagreba prema važećoj političko—teritorijalnoj podjeli (14 općina).

3.6.4. Maloljetni korisnici socijalne zaštite

	1985		1986	
	ukupno	ženski	ukupno	ženski
Ukupno	11 389	4 997	11 397	5 030
Ugroženi porodičnom situacijom	4 518	2 256	5 113	2 537
S poremećajima u ponašanju i ličnosti	1 650	255	1 613	260
Sa smetanjama u psihickom razvoju	756	373	586	284
Sa smetanjama u fizičkom razvoju	1 067	442	852	340
Ostali korisnici	3 398	1 671	3 233	1 609

3.6.5. Punoljetni korisnici socijalne zaštite

	1985		1986	
	ukupno	ženski	ukupno	ženski
Ukupno	29 209	15 923	31 271	16 987
S poremećajima u ponašanju	2 301	541	1 805	334
S fizičkim i psihickim smetanjama	3 743	1 867	3 487	1 740
Materijalno neosigurani	3 351	2 120	3 250	2 021
Korisnici — starije osobe	6 361	4 295	6 181	4 496
Ostali korisnici	13 453	7 100	16 548	8 396

3.6.6. Oblici, mjere i usluge socijalne zaštite

	1985			1986		
	ukupno	maloljetni korisnici	punoljetni korisnici	ukupno	maloljetni korisnici	punoljetni korisnici
Oblici socijalne zaštite	27 259	7 541	19 718	30 446	8 402	22 044
Starateljstvo	2 379	495	1 884	2 387	539	1 848
Usvojenje	60	60	—	34	34	—
Smještaj u drugu porodicu	708	623	85	704	580	124
Smještaj u OUR socijalne zaštite	3 245	1 199	2 046	3 318	1 166	2 152
Smještaj u drugi OUR	110	62	48	71	66	5
Novčane pomoći	17 254	3 792	13 462	18 819	3 971	14 848
Ostale pomoći	3 503	1 310	2 193	5 113	2 046	3 067
Mjere socijalne zaštite	2 191	1 719	472	1 839	1 598	241
Pomoć u smještaju djece	211	211	—	96	96	—
Pomoć u zapošljavanju	516	88	428	266	27	239
Mjere prema maloljetnicima	1 266	1 266	—	1 365	1 365	—
Ostale mjere	198	154	44	112	110	2
Usluge socijalnog rada	54 762	17 581	37 181	57 159	17 952	39 207
Mirenje u brakorazvodnom sporu	2 878	—	2 878	3 098	—	3 098
Pomoć u ostvarivanju određenih prava	3 224	734	2 490	3 743	837	2 906
Kategorizacija (dijagnostika)	241 ¹⁾	241	—	205	205	—
Ostale usluge	48 419	16 606	31 813	50 113	16 910	33 203

¹⁾ Bez usluga dijagnostike

3.6.7. Zaštita boraca i njihovih porodica

u tisućama dinara

	1986		1985		1984	
	korisnici	utrošena sredstva	korisnici	utrošena sredstva	korisnici	utrošena sredstva
Ukupno	8 729	1 158 592	8 631	519 292	7 646	290 737
Stalne boračke pomoći	3 062	320 313	2 881	150 990	1 835	40 004
Privremene boračke pomoći	—	—	—	—	12	67
Jednokratne boračke pomoći	460	8 633	540	4 064	513	2 638
Pomoći za klimatska liječenja	—	—	—	—	—	—
Borački dodatak	1	66	9	188	12	371
Novčana primanja sudionika NOR-a	2 533	767 931	2 652	332 462	2 666	224 375
Novčana primanja nosilaca „Partizanske spomenice 1941.“	—	—	—	—	14	1 224
Zdravstvena zaštita boraca	2 673	61 649	2 549	31 588	2 594	22 058

3.6.8. Zaštita ratnih i mirnodopskih vojnih invalida

u tisućama dinara

	1986		1985		1984	
	korisnici	utrošena sredstva	korisnici	utrošena sredstva	korisnici	utrošena sredstva
Ukupno	3 243	831 419	3 809	363 331	11 691	295 171
Invalidnine osobne	—	—	—	— ¹⁾	5 228	41 550 ¹⁾
Invalidnine porodične	—	—	—	— ¹⁾	1 953	10 389 ¹⁾
Ortopedski dodatak	—	—	—	— ¹⁾	928	10 743 ¹⁾
Porodični dodatak	35	15 839	33	5 879	—	—
Invalidski dodatak	1 022	422 201	1 071	189 974	1 104	137 578
Doplatak na djecu	18	3 476	18	2 259	—	—
Troškovi za poštu, banku i liječničke komisije	—	9 358	—	3 927	—	674 ¹⁾
Zdravstvena zaštita invalida	2 168	380 545	2 087	161 292	2 478	94 237

¹⁾ Isplate primanja su od 1.4.1984. prenesene u nadležnost Poštanske štedionice u Beogradu.

3.6.9. Korisnici zdravstvene zaštite

	Ukupno	Korisnici — nosioci osiguranja					Članovi porodice korisnika — nosioca osiguranja	Korisnici poljoprivrednici
		svoga	aktivni korisnici	umirovljenici	privremeno nezaposleni	ostali		
1982*	975 202	584 024	453 743	116 877	6 087	7 317	363 336	27 842
1983	987 653	594 976	455 654	123 893	6 016	9 413	365 200	27 477
1984	1 004 073	606 254	459 449	132 716	4 936	9 153	370 446	27 373
1985	1 024 995	621 153	467 579	140 213	3 847	9 514	376 851	26 991
1986	1 033 332	636 456	477 113	146 292	3 056	9 995	370 593	26 283

* Vidi opasku na strani 158.

3.6.10. Pregled broja dana izostanaka s posla¹⁾

u tisućama

	Uzrok nesposobnosti — spriječenosti za rad											
	ukupno		bolest		nesreća na poslu i profesionalno oboljenje		njege člana porodice i izolacija i prat.		trudnoća i porođaj		komplikacija u vezi s trudnoćom	
	dana	po jednom aktivnom korisniku	dana	po jednom aktivnom korisniku	dana	po jednom aktivnom korisniku	dana	po jednom aktivnom korisniku	dana	po jednom aktivnom korisniku	dana	po jednom aktivnom korisniku
1982*	11 772	28	7 392	18	486	1	764	2	2 724	6	406	1
1983	12 894	29	7 645	17	419	1	1 006	2	3 330	8	494	1
1984	13 392	30	8 276	19	514	1	1 005	2	3 097	7	500	1
1985	12 628	28	7 604	17	456	1	1 087	2	2 986	7	495	1
1986	11 399	24	6 673	14	446	1	1 010	2	2 807	6	463	1

¹⁾ Podaci se odnose na izostanke s posla na teret radnih organizacija i SIZ—ova.

3.6.11. Društvena davanja za djecu

	Korisnici stalnog doplatka za djecu (prosjeak)	Broj djece (prosjeak)	Isplaćeni doplatak za djecu u tisuć. dinara	Primljeno prosječno dinara po 1 djetetu	Broj slučajeva isplate za opremu djeteta
1977	32 294	60 933	216 120	3 547	10 051
1978	33 332	59 513	256 799	4 315	9 658
1979	34 317	60 395	304 934	5 049	17 736
1980	31 629	62 290	405 977	6 525	14 140
1981	31 741	61 042	527 199	8 637	12 348
1982*	31 787	61 969	842 327	13 593	11 459
1983	36 158	70 068	1 244 518	17 762	11 105
1984	38 416	75 386	1 784 856	23 676	12 524
1985	40 298	76 718	3 301 939	43 040	12 338
1986	38 916	74 006	8 642 997	116 784	11 586

* Vidi opasku na strani 158.

4. Cijene, osobni dohoci i ekonomski život domaćinstava

4.1. Cijene

4.1.1. Indeks prodajnih cijena proizvođača industrijskih proizvoda po granama djelatnosti

1985 = 100

	1977	1978	1979	1980	1981	1982	1983	1984	1986
Ukupno:	10,4	11,2	12,3	14,9	20,6	25,3	32,6	50,8	175,5
Sredstva za rad	17,7	18,6	19,6	20,9	25,3	29,4	33,0	45,9	159,3
Reprodukcionni materijal	9,7	10,4	11,6	14,8	22,0	27,1	34,5	55,4	172,9
Proizvodi za osobnu potrošnju	9,1	10,0	11,1	13,6	18,4	22,9	31,2	48,8	183,6
Elektroenergija	8,2	8,7	10,5	13,4	22,5	29,3	37,2	59,3	152,5
Proizvodnja nafte	6,8	7,3	8,4	13,0	15,4	22,8	34,0	51,9	123,7
Prerada nemetalnih minerala	12,0	12,7	13,7	15,5	25,5	29,2	34,8	54,4	189,9
Metaloprerađ, djelatnost, strojogradnja i proizvodnja prometnih sredstava	15,6	16,8	18,3	20,4	26,4	31,9	39,4	56,6	180,7
Proizvodnja elektr. strojeva i aparata	11,8	12,5	13,4	14,9	19,1	21,4	23,9	35,7	167,3
Proizvodnja i prerada kemijskih proizvoda	10,4	10,9	11,8	16,2	21,6	25,4	31,9	53,2	157,8
Proizvodnja građevinskog materijala	8,9	9,6	11,6	14,0	21,4	25,5	31,7	51,0	176,0
Proizvodnja finalnih proizvoda od drva	8,5	9,7	11,0	13,4	22,2	25,7	31,9	50,8	208,6
Proizvodnja i prerada papira	11,5	11,6	12,2	15,1	23,4	27,2	33,1	54,2	203,0
Proizvodnja prediva, tkanina i gotovih tekstilnih proizvoda	13,4	14,6	16,0	19,5	25,9	33,4	43,3	61,9	178,1
Proizvodnja kože, krzna, kožne obuće i galanterije	5,6	6,9	7,7	9,2	11,7	16,8	26,9	54,1	166,7
Prerada kaučuka	10,1	10,6	11,8	12,6	24,8	30,4	39,2	68,4	146,0
Proizv. prehrambenih proizv., pića i stočne hrane	8,5	9,6	10,6	13,1	18,7	24,1	34,4	53,4	189,2
Proizvodnja i prerada duhana	6,1	6,7	7,5	8,5	11,5	16,7	26,9	41,1	179,0
Grafička djelatnost	—	6,0	7,2	8,7	14,4	18,9	28,2	43,8	177,1
Proizvodnja raznovrsnih proizvoda	—	15,5	18,1	22,7	27,0	30,9	38,8	59,5	199,8

4.1.2. Indeks maloprodajnih cijena po grupama proizvoda

1985 = 100

	1977	1978	1979	1980	1981	1982	1983	1984	1986
Maloprodajne cijene									
— ukupno	7,6	8,7	10,7	13,9	19,7	25,8	36,3	56,2	196,2
Prehrambeni proizvodi	6,6	7,7	9,5	12,4	18,1	25,4	36,6	55,5	196,9
Poljoprivredni prehrambeni	4,0	5,0	7,3	9,7	15,3	23,3	33,8	54,6	194,2
Industrijski prehrambeni	7,8	8,9	10,5	13,4	19,2	26,2	37,5	55,8	197,7
Industrijski proizvodi	7,4	8,2	10,2	13,4	19,2	24,9	35,3	55,6	194,0
Industrijski neprehrambeni	7,3	8,1	10,0	13,4	19,2	24,6	34,6	55,5	192,8
Usluge	12,2	14,3	17,2	20,0	25,4	31,8	44,4	60,9	207,8
Roba	7,0	7,9	9,9	13,0	18,8	24,9	35,1	55,5	194,0

4.1.3. Indeks troškova života po grupama potrošnje

1985 = 100

	1977	1978	1979	1980	1981	1982	1983	1984	1986
Troškovi života — ukupno	7,8	8,9	10,9	14,3	20,0	26,3	37,1	56,6	197,0
Po namjeni potrošnje									
Hrana	6,3	7,4	9,2	12,4	18,2	25,4	36,6	55,5	196,7
Piće	9,4	10,2	11,4	13,5	19,7	23,2	30,5	45,3	204,2
Duhan	9,2	10,1	11,3	14,0	19,3	24,1	35,5	51,2	164,6
Odjeća, obuća i usluge	8,4	9,7	11,5	14,2	18,7	25,8	36,5	59,9	211,5
Stanovanje i usluge	12,0	13,9	16,8	20,3	25,0	33,7	44,7	59,9	178,6
Izvori energije u domaćinstvu i usluge	5,7	6,3	8,3	12,4	17,8	23,4	33,6	54,6	176,0
Oprema stana i usluge	7,7	8,9	11,3	14,6	21,1	26,1	33,6	54,2	197,5
Higijena, njega zdravlja i usluge	10,2	11,4	13,8	16,5	22,2	27,1	35,7	58,4	181,8
Kultura, razonoda i usluge	11,4	12,3	14,8	17,7	23,6	30,2	40,2	58,3	210,1
Prometna sredstva, usluge i PTT usluge	8,0	9,3	12,0	16,1	22,4	27,3	40,5	59,1	197,9
Usluge — ukupno	11,8	13,7	17,0	20,0	25,5	31,9	44,4	60,9	208,0
Roba	7,0	8,0	9,8	13,1	18,9	25,0	35,5	55,6	194,3

4.1.4. Indeks cijena ugostiteljskih usluga po grupama usluga

1985 = 100

	1977	1978	1979	1980	1981	1982	1983	1984	1986
Ugostiteljske usluge ukupno	8,5	10,5	12,5	16,4	23,3	29,3	38,8	52,9	223,0
Hladna i topla predjela i juhe	8,8	10,7	13,2	16,5	21,4	27,6	38,1	58,0	220,6
Gotova jela	7,6	9,3	11,8	16,3	23,0	28,2	41,3	60,4	206,5
Pečenja i jela po narudžbi	7,8	10,2	12,3	16,4	23,1	31,1	45,7	63,3	218,0
Variva i prilozii	6,6	8,7	10,8	13,6	19,0	27,3	38,9	51,2	226,3
Salate	8,6	10,4	13,4	17,1	23,3	29,1	41,1	55,7	226,7
Kruh	10,6	12,1	12,6	18,1	24,9	34,2	44,4	58,5	220,8
Kolači	15,5	20,4	27,0	39,5	56,2	215,8
Alkoholna pića	7,5	9,0	10,6	13,8	20,9	25,8	34,4	49,6	235,9
Bezalkoholna pića i napici	7,3	9,1	10,6	13,9	19,6	25,2	36,2	55,0	214,6
Noćenja	10,7	12,4	15,3	19,1	27,0	32,9	39,6	49,1	232,0

4.1.5. Opći indeks prodajnih cijena proizvođača industrijskih proizvoda¹⁾

1977	1978	1979	1980	1981	1982	1983	1984	1985	1986
100,0	108,6	119,1	144,9	198,9	244,4	315,8	491,7	967,2	1 697,4
92,1	100,0	109,7	133,5	183,3	225,3	291,1	453,2	891,2	1 564,1
84,0	91,2	100,0	121,7	167,1	205,4	265,4	413,2	812,8	1 426,5
69,0	74,9	82,2	100,0	137,3	168,7	218,0	339,4	667,6	1 171,6
56,1	60,9	66,9	81,4	100,0	122,9	158,8	247,3	486,4	853,6
45,6	49,6	54,4	66,2	81,4	100,0	129,2	201,2	395,8	694,6
35,3	38,4	42,1	51,2	63,0	77,4	100,0	155,7	306,3	537,6
22,7	24,7	27,0	32,9	40,5	49,7	64,2	100,0	196,7	345,2
10,4	11,2	12,3	14,9	20,6	25,3	32,6	50,8	100,0	175,5

¹⁾ Podaci se čitaju samo horizontalno

4.1.6. Opći indeks maloprodajnih cijena¹⁾

1977	1978	1979	1980	1981	1982	1983	1984	1985	1986
100,0	113,6	140,3	181,8	258,0	337,2	476,1	736,5	1 309,5	2 569,2
88,0	100,0	123,5	160,1	227,2	297,0	419,4	648,8	1 153,6	2 263,4
71,3	81,0	100,0	129,6	183,9	240,4	339,4	525,1	933,6	1 831,7
55,0	62,5	77,2	100,0	141,9	185,5	261,9	405,2	720,4	1 413,4
38,8	44,0	54,4	70,5	100,0	130,7	184,5	285,4	507,4	995,5
29,7	33,7	41,6	53,9	76,5	100,0	141,2	218,4	388,3	761,8
21,0	23,9	29,5	38,2	54,2	70,8	100,0	154,7	275,1	539,7
13,6	15,4	19,1	24,7	35,0	45,8	64,6	100,0	177,8	348,8
7,6	8,7	10,7	13,9	19,7	25,8	36,3	56,2	100,0	196,2
3,9	4,4	5,5	7,1	10,0	13,1	18,5	28,6	51,0	100,0

¹⁾ Podaci se čitaju samo horizontalno

4.1.7. Opći indeks troškova života ¹⁾

1977	1978	1979	1980	1981	1982	1983	1984	1985	1986
100,0	114,0	141,4	183,5	257,3	338,6	478,4	730,0	1 289,9	2 541,1
87,7	100,0	124,0	161,0	225,7	297,0	419,7	640,5	1 131,8	2 229,6
70,7	80,6	100,0	129,8	182,0	239,5	338,4	516,4	912,5	1 797,6
54,5	62,1	77,0	100,0	140,2	184,5	260,7	397,8	702,9	1 384,7
38,9	44,3	54,9	71,3	100,0	131,6	186,0	283,8	501,5	988,0
29,6	33,7	41,7	54,2	76,0	100,0	141,3	215,6	381,0	750,6
20,9	23,8	29,5	38,4	53,8	70,8	100,0	152,6	269,6	531,1
13,7	15,7	19,3	25,2	35,3	46,4	65,5	100,0	176,7	348,1
7,8	8,9	10,9	14,3	20,0	26,3	37,1	56,6	100,0	197,0
4,0	4,5	5,5	7,3	10,2	13,4	19,1	28,7	50,8	100,0

¹⁾ Podaci se čitaju samo horizontalno

4.1.8. Opći indeks cijena ugostiteljskih usluga ¹⁾

1977	1978	1979	1980	1981	1982	1983	1984	1985	1986
100,0	122,9	147,4	193,5	273,6	344,5	456,1	622,1	1 176,4	2 623,4
81,4	100,0	119,9	157,4	222,6	280,3	371,1	506,2	957,2	2 134,6
67,9	83,4	100,0	131,3	185,7	233,8	309,6	422,3	798,6	1 780,9
51,7	63,5	76,2	100,0	141,4	178,0	235,7	321,5	608,0	1 355,8
36,6	44,9	53,9	70,7	100,0	125,9	166,7	227,4	430,0	958,9
29,1	35,7	42,8	56,2	79,4	100,0	132,4	180,6	341,5	761,5
22,0	27,0	32,3	42,4	60,0	75,5	100,0	136,4	257,9	575,1
16,1	19,8	23,7	31,1	44,0	55,4	73,3	100,0	189,1	421,7
8,5	10,5	12,5	16,4	23,3	29,3	38,8	52,9	100,0	223,0
3,8	4,7	5,6	7,4	10,4	13,1	17,4	23,7	44,8	100,0

¹⁾ Podaci se čitaju samo horizontalno

Graf. 2. Prodajne cijene proizvođača industrijskih proizvoda (1) i maloprodajne cijene (2) u razdoblju od 1980. do 1986. godine

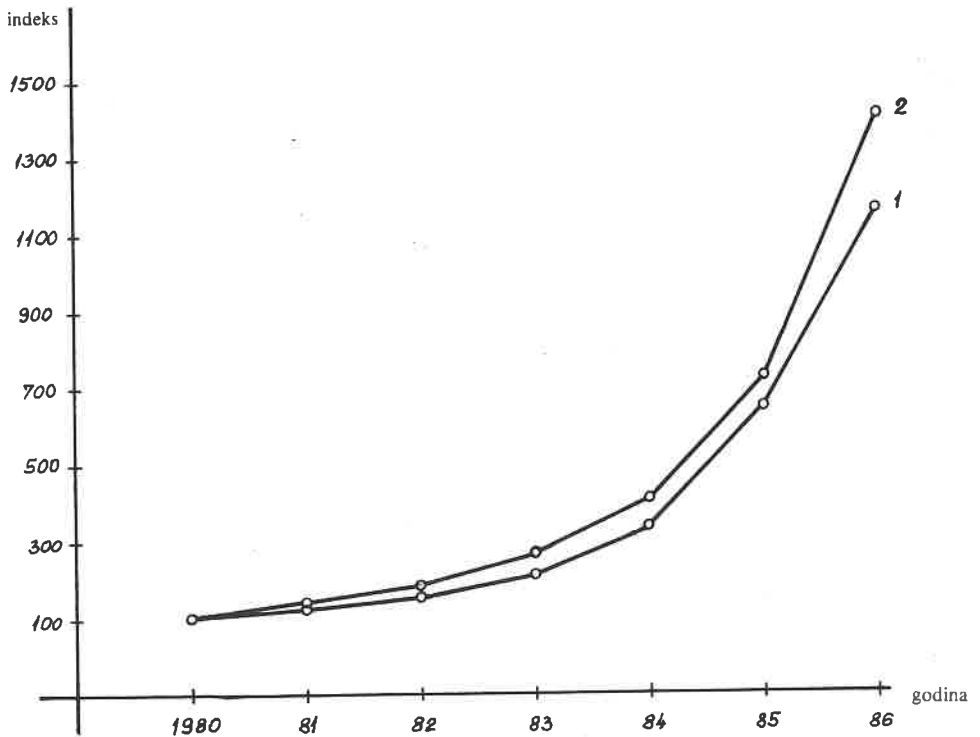

4.2. Čisti osobni dohoci

4.2.1. Prosječni čisti osobni dohoci i indeksi nominalnih i realnih osobnih dohodaka

	1977	1978	1979	1980	1981	1982	1983	1984	1985	1986
Prosječni čisti osobni dohoci	4 981	6 083	7 396	8 804	11 777	14 855	18 326	25 827	44 931	96 130
Indeks nominalnih osobnih dohodaka (Ø 1985 = 100)	11,1	13,5	16,5	19,6	26,2	33,1	40,8	57,5	100	214,0
Indeks realnih ¹⁾ osobnih dohodaka	104,2	107,1	98,1	91,7	95,4	95,8	87,3	92,3	98,5	108,6

¹⁾ Prikazani indeksi predstavljaju vrijednosti realnih osobnih dohodaka iz tekuće godine, za koju su prikazani.

4.2.2. Indeksi nominalnih čistih osobnih dohodaka¹⁾

1977	1978	1979	1980	1981	1982	1983	1984	1985	1986
100	122,1	148,5	176,8	236,4	298,2	367,9	518,5	902,0	1930,3
81,9	100	121,6	144,7	193,6	244,2	301,3	424,6	738,6	1 580,6
67,3	82,2	100	119,0	159,2	200,9	247,8	349,2	607,5	1 300,1
56,6	69,1	84,0	100	133,8	168,7	208,2	293,4	510,3	1 092,0
42,3	51,7	62,8	74,8	100	126,1	155,6	219,3	381,5	816,4
33,5	40,9	49,8	59,3	79,3	100	123,4	173,9	302,5	647,4
27,2	33,2	40,4	48,0	64,3	81,1	100	140,9	245,2	524,7
19,3	23,6	28,6	34,1	45,6	57,5	71,0	100	174,0	372,4
11,1	13,5	16,5	19,6	26,2	33,1	40,8	57,5	100	214,0
5,2	6,3	7,7	9,2	12,2	15,5	19,1	26,9	46,7	100

¹⁾ Podaci se čitaju samo horizontalno

4.2.3. Prosječni čisti osobni dohoci

	1982	1983	1984	1985	1986
Ukupno	14 855	18 326	25 827	44 931	96 130
Privreda	14 459	17 883	25 274	44 068	93 660
Industrija	14 216	17 684	25 405	43 966	92 575
Poljoprivreda i ribarstvo	13 588	16 516	23 929	38 505	77 575
Šumarstvo	16 548	21 221	28 248	60 324	110 248
Vodoprivreda	16 947	20 306	29 816	48 644	100 244
Građevinarstvo	13 946	16 503	22 025	37 715	82 480
Promet i veze	13 938	17 353	24 520	40 933	85 084
Trgovina	14 842	19 050	27 142	48 630	104 757
Ugostiteljstvo i turizam	12 677	16 116	22 994	39 000	81 745
Obrtništvo i osobne usluge	14 054	17 347	24 163	42 504	88 575
Stambeno-komunalne djelatnosti	13 364	16 064	21 230	38 548	82 398
Financijske, tehničke i poslovne usluge	17 582	21 312	30 539	53 913	115 428
Neprivreda	16 393	20 029	27 953	48 301	105 713
Obrazovanje, znanost, kultura i informacije	16 892	20 625	28 740	49 425	108 259
Obrazovanje	16 729	20 110	28 514	49 098	105 064
Znanstveno-istraživačka djelatnost	17 989	22 633	30 465	54 254	122 119
Kultura, umjetnost i informacije	16 440	20 200	28 280	47 523	105 951
Tjelesna kultura i sport	18 886	22 342	26 275	44 960	96 858
Zdravstvena i socijalna zaštita	15 567	18 871	26 084	44 620	94 979
Zdravstvena zaštita	16 723	19 967	27 257	46 758	99 478
Socijalna zaštita	12 491	15 948	22 966	39 172	83 005
Društveno-političke zajednice i organizacije	16 600	20 488	29 128	51 313	116 245
Organi društveno-političkih zajednica	16 519	20 557	29 038	50 614	115 753
Samoupravne interesne zajednice	14 992	18 444	26 365	48 710	110 479
Udruženja organizacija udruženog rada	20 771	25 500	37 022	65 593	135 344
Društveno-političke i društvene organizacije	17 359	20 692	29 143	49 062	115 020
I n d e k s i					
Ukupno	33,1	40,8	57,5	100	214,0
Privreda	32,8	40,6	57,4	100	212,5
Industrija	32,3	40,2	57,8	100	210,6
Poljoprivreda i ribarstvo	35,3	42,9	62,1	100	201,5
Šumarstvo	27,4	35,2	46,8	100	182,8
Vodoprivreda	34,8	41,7	61,3	100	206,1
Građevinarstvo	37,0	43,8	58,4	100	218,7
Promet i veze	34,1	42,8	59,9	100	207,9
Trgovina	30,5	39,2	55,8	100	215,4
Ugostiteljstvo i turizam	32,5	41,3	59,0	100	209,6
Obrtništvo i osobne usluge	33,1	40,8	56,8	100	208,0
Stambeno-komunalne djelatnosti	34,7	41,7	55,1	100	213,8
Financijske, tehničke i poslovne usluge	32,6	39,5	56,6	100	214,1
Neprivreda	33,9	41,5	57,9	100	218,9
Obrazovanje, znanost, kultura i informacije	34,2	41,7	58,1	100	219,0
Obrazovanje	34,1	41,0	58,1	100	214,0
Znanstveno-istraživačka djelatnost	33,2	41,7	56,2	100	225,1
Kultura, umjetnost i informacije	34,6	42,5	59,5	100	222,9
Tjelesna kultura i sport	42,0	49,7	58,4	100	215,4
Zdravstvena i socijalna zaštita	34,9	42,3	58,5	100	212,9
Zdravstvena zaštita	35,8	42,7	58,3	100	212,8
Socijalna zaštita	31,9	40,7	58,6	100	211,9
Društveno-političke zajednice i organizacije	32,4	39,9	56,8	100	226,5
Organi društveno-političkih zajednica	32,6	40,6	57,4	100	228,7
Samoupravne interesne zajednice	30,8	37,9	54,1	100	226,8
Udruženja organizacija udruženog rada	31,7	38,9	56,4	100	206,3
Društveno-političke i društvene organizacije	35,4	42,2	59,4	100	234,4

4.2.4. Struktura zaposlenih prema visini čistih osobnih dohodaka za 160—200 plaćenih sati rada u 1984. godini

	Mjeseci	Prosječni čisti osobni dohoci u din	Struktura												
			do 12000	12001—14000	14001—16000	16001—18000	18001—20000	20001—25000	25001—30000	30001—35000	35001—40000	40001—45000	45001—50000	50001—55000	55000 i više
Ukupno	III	24 087	3,9	7,2	10,4	12,1	13,6	22,9	14,1	7,3	3,9	2,1	1,1	0,7	0,7
	IX	27 074	1,2	3,2	6,0	8,4	10,4	22,5	18,8	12,0	7,1	4,2	2,5	1,6	2,1
Privreda	III	23 672	4,0	7,4	11,0	12,9	14,1	22,2	13,7	7,0	3,6	1,9	1,0	0,6	0,6
	IX	26 320	1,4	3,2	6,3	8,9	11,1	22,4	18,3	12,0	7,0	3,8	2,3	1,4	1,9
Neprivreda	III	25 545	3,4	6,6	8,2	9,2	11,9	25,7	15,4	8,5	5,1	2,8	1,5	0,9	0,8
	IX	30 090	0,9	3,1	4,9	6,6	7,9	23,2	20,6	11,8	7,4	5,4	3,3	2,1	2,8

4.2.5. Struktura zaposlenih prema visini čistih osobnih dohodaka za 160—200 plaćenih sati rada u 1985. godini

	Mjeseci	Prosječni čisti osobni dohoci u din	Struktura												
			do 14000	14001—16000	16001—18000	18001—20000	20001—25000	25001—30000	30001—35000	35001—40000	40001—45000	45001—50000	50001—55000	55001—60000	60001 i više din
Ukupno	III	36 951	0,4	0,9	2,2	3,8	13,8	17,2	17,5	13,9	10,2	6,6	4,3	3,2	6,0
	IX	47 275	0,0	0,0	0,1	0,3	3,4	7,8	11,7	14,0	13,9	12,7	9,6	7,6	18,9
Privreda	III	35 954	0,4	1,0	2,4	4,0	14,8	18,2	17,7	13,4	9,7	6,3	4,1	2,8	5,2
	IX	46 732	0,0	0,1	0,1	0,3	3,4	7,7	12,3	14,2	13,8	12,1	9,8	7,9	18,3
Neprivreda	III	38 900	0,1	0,5	1,5	3,4	9,8	13,6	16,7	15,8	11,9	7,9	5,1	4,7	9,0
	IX	49 478	0,0	0,0	0,1	0,4	3,4	7,7	9,4	13,3	14,6	14,6	8,7	6,8	21,0

4.2.6. Struktura zaposlenih prema visini čistih osobnih dohodaka za 160—200 plaćenih sati rada u 1986. godini

	Mjeseci	Prosječni čisti osobni dohoci u din	Struktura												
			do 40000	40001—45000	45001—50000	50001—55000	55001—60000	60001—70000	70001—80000	80001—90000	90001—100000	100001—110000	110001—120000	120001—130000	130001 i više
Ukupno	III	75 376	5,8	5,5	7,6	8,6	9,8	16,5	14,4	10,2	6,9	4,4	3,0	2,2	5,1
	IX	100 148	0,2	0,6	1,2	2,4	3,6	8,8	11,9	13,2	12,5	10,5	8,6	6,6	19,9
Privreda	III	74 624	6,3	5,6	8,2	9,3	10,3	16,6	13,8	9,7	6,7	4,1	2,8	2,0	4,6
	IX	98 487	0,1	0,6	1,0	2,2	3,8	9,2	12,6	13,5	12,4	10,1	8,8	6,7	19,0
Neprivreda	III	78 265	4,0	5,1	5,4	5,8	8,1	16,0	16,6	12,0	7,7	5,7	4,1	2,8	6,7
	IX	106 564	0,2	0,7	1,6	2,9	3,2	7,5	9,8	11,9	12,7	11,9	8,2	6,2	23,2

4.2.7. Struktura zaposlenih prema visini čistih osobnih dohodaka za 160—200 plaćenih sati rada za IX mjesec 1986. godine

	Ukupan broj zaposlenih	Struktura												
		do 40000	40001—45000	45001—50000	50001—55000	55001—60000	60001—70000	70001—80000	80001—90000	90001—100000	100001—110000	110001—120000	120001—130000	130001 i više
UKUPNO	246 147	0,2	0,6	1,2	2,4	3,6	8,8	11,9	13,2	12,5	10,5	8,6	6,6	19,9
Privreda	191 244	0,1	0,6	1,0	2,2	3,8	9,2	12,6	13,5	12,4	10,1	8,8	6,7	19,0
INDUSTRIJA	74 943	0,2	0,6	1,1	2,5	3,9	10,1	13,3	13,3	11,9	10,3	8,7	6,2	17,9
Elektroprivreda	1 328	0,3	0,2	1,1	1,1	3,1	9,8	12,7	17,1	9,1	8,6	9,9	7,9	19,1
Proizvodnja nafte i zemnog plina	816	—	0,1	0,4	2,8	1,7	4,3	15,8	20,3	13,2	8,5	5,4	5,6	21,9
Proizvodnja naftnih derivata	806	0,1	0,1	0,2	0,7	1,2	5,2	11,9	11,4	17,1	14,9	8,7	6,5	22,0
Prerada obojenih metala	129	—	2,3	—	—	1,5	10,9	13,2	14,7	12,4	11,6	13,2	10,9	9,3
Proizvodnja nemetalnih minerala	10	—	—	—	—	—	—	—	—	—	10,0	—	—	90,0
Prerada nemetalnih minerala	2 020	—	0,2	0,1	0,7	1,9	8,6	16,3	16,1	13,2	14,9	7,9	3,9	16,2
Metaloprerađivačka djelatnost	6 101	0,0	0,1	0,6	0,7	1,5	9,2	12,4	10,5	11,4	10,4	10,3	8,4	24,5
Strojogradnja	8 221	—	0,6	0,7	1,7	2,9	6,6	10,0	10,6	10,6	12,0	10,9	9,6	23,8
Proizvodnja prometnih sredstava	2 541	—	0,2	0,1	0,6	0,2	5,5	7,2	12,9	19,0	15,5	12,9	8,8	17,1
Proizvodnja električnih strojeva i aparata	13 561	0,1	0,2	0,3	0,8	2,5	8,7	15,5	15,9	12,9	9,4	7,3	5,6	20,8
Proizvodnja osnovnih kemijskih proizvoda	2 896	—	—	—	—	—	1,0	1,4	2,9	7,7	8,3	25,2	12,3	41,2
Prerada kemijskih proizvoda	4 678	—	0,1	0,3	1,1	3,2	8,8	13,1	15,2	9,9	8,2	6,1	3,8	30,2
Proizvodnja kamena, šjunka i pijeska	144	4,8	24,3	13,2	11,8	11,8	13,2	11,1	2,1	2,1	2,1	1,4	0,7	1,4
Proizvodnja građevnog materijala	2 188	0,4	0,8	2,2	3,9	5,9	8,6	9,8	13,3	12,0	11,0	9,1	5,0	18,0
Proizvodnja rezane građe i ploča	428	—	0,9	2,6	5,6	8,6	20,0	20,8	18,0	9,1	4,2	3,9	0,7	5,6
Proizvodnja finalnih proizvoda od drveta	1 580	0,3	0,8	1,0	2,5	3,8	9,6	14,7	16,0	12,6	12,4	9,3	5,7	11,3
Proizvodnja i prerada papira	1 859	—	—	0,1	1,6	5,3	14,6	17,4	18,3	13,2	10,3	7,6	4,7	6,9
Proizvodnja tekstilnih prediva i tkanina	2 294	—	—	0,0	2,2	4,9	22,8	29,6	17,7	9,0	5,3	3,7	1,5	3,3
Proizvodnja gotovih tekstilnih proizvoda	6 445	0,8	1,2	3,2	6,2	8,4	15,2	17,7	13,7	9,6	6,9	5,6	4,1	7,4
Proizvodnja kože i krzna	255	—	—	—	—	—	—	6,7	10,6	17,2	16,1	12,1	11,8	25,5
Proizvodnja kožne obuće i galanterije	2 281	0,1	0,4	3,9	4,6	5,6	12,1	13,8	16,5	15,1	9,8	7,6	3,9	6,6
Prerada kaučuka	1 219	—	—	—	—	—	1,1	13,0	21,4	23,5	15,8	8,9	5,8	10,5
Proizvodnja prehrambenih proizvoda	6 944	0,7	0,9	1,8	7,2	9,4	16,7	11,2	9,7	11,0	9,7	6,9	4,9	9,9
Proizvodnja pica	1 788	—	0,2	0,2	0,1	0,8	3,9	6,5	10,5	16,7	19,9	13,4	9,9	17,9
Proizvodnja stočne hrane	269	—	—	—	0,7	8,2	12,3	16,3	21,9	16,3	4,5	5,6	5,6	8,6
Proizvodnja i prerada duhana	609	—	—	—	—	1,1	6,4	31,4	20,7	14,6	4,9	5,3	5,3	10,3
Grafička djelatnost	3 046	1,2	2,5	2,3	4,1	5,1	12,7	10,8	10,9	12,9	13,0	7,2	4,9	12,4
Dorada, prerada i proizv. sirovina od otpadaka	—	—	—	—	—	—	—	—	—	—	—	—	—	—
Proizvodnja raznovrsnih proizvoda	487	3,0	4,1	12,9	10,9	15,2	28,7	9,0	5,1	2,5	3,5	1,8	0,2	3,1

4.2.7. Struktura zaposlenih prema visini čistih osobnih dohodaka za 160—200 plaćenih sati rada za IX mjesec 1986. godine (nastavak)

	Ukupan broj zaposlenih	Struktura												
		do 40000	40001—45000	45001—50000	50001—55000	55001—60000	60001—70000	70001—80000	80001—90000	90001—100000	100001—110000	110001—120000	120001—130000	130001 i više
POLJOPRIVREDA	1 415	—	0,4	0,9	2,4	8,9	17,7	15,3	11,7	13,6	9,3	6,2	4,1	9,5
ŠUMARSTVO	432	—	—	—	—	0,2	0,9	4,2	6,3	9,3	12,7	17,8	9,0	39,6
VODOPRIVREDA	642	—	—	—	—	—	0,8	5,3	6,9	7,9	16,8	6,4	14,9	41,0
GRAĐEVINARSTVO	17 829	0,4	2,4	2,5	3,9	5,2	8,3	10,5	11,8	13,4	10,7	8,3	6,2	16,4
Visokogradnja,														
niskogradnja i														
hidrogradnja	11 786	0,4	3,4	3,1	4,2	5,4	7,9	10,2	10,6	13,2	10,9	8,6	6,3	15,8
Instalacijski i završni														
radovi u građevinarstvu	6 043	0,3	0,5	1,3	3,3	4,9	9,0	11,2	14,2	13,7	10,4	7,8	5,9	17,5
PROMET I VEZE	16 613	0,0	0,2	1,0	1,9	4,4	12,5	15,0	13,8	9,5	9,5	6,6	6,2	19,4
TRGOVINA	33 208	0,0	0,2	0,6	2,0	2,9	6,5	10,5	13,1	13,5	10,5	10,3	7,9	22,0
Trgovina na malo	16 690	0,0	0,3	0,9	3,1	3,8	7,0	10,9	15,4	13,3	11,0	11,5	7,2	15,6
Trgovina na veliko	12 039	0,0	0,1	0,3	0,8	2,2	6,7	11,3	12,1	15,3	10,5	9,3	8,6	22,8
Vanjska trgovina	4 479	—	0,0	0,4	0,9	1,7	4,5	5,9	7,4	9,5	8,9	8,6	4,3	43,6
UGOSTITELJSTVO I														
TURIZAM	7 400	0,2	0,6	0,9	3,3	4,5	9,8	18,3	17,9	13,9	9,2	6,1	5,1	10,2
OBRTNIŠTVO I														
OSOBNE USLUGE	10 656	0,1	0,4	1,2	2,4	4,3	13,0	11,8	11,7	11,7	10,5	9,3	7,2	16,4
STAMBENO-														
KOMUNALNE														
DJELATNOSTI	6 371	0,2	0,3	0,3	1,1	2,6	9,4	18,9	22,3	14,9	8,1	5,8	6,1	10,0
FINANCIJE, TEHNIČKE I														
POSLOVNE USLUGE	21 735	0,0	0,1	0,5	0,8	1,8	6,4	10,1	13,5	12,6	9,8	9,4	7,9	27,1
Bankarstvo, osiguranje														
imovine i osoba	6 853	0,0	0,0	0,2	0,3	2,0	7,7	12,1	20,5	20,4	7,6	8,2	6,4	14,6
Usluge na području														
prometa i poslovne usluge	5 425	0,0	0,0	0,5	0,9	1,5	5,8	10,7	13,8	9,7	10,6	9,7	7,9	28,9
Projektiranje i srodne														
usluge	4 481	0,0	0,3	1,4	1,3	1,8	5,6	8,2	8,5	8,3	9,5	10,7	8,5	35,9
Geološka istraživanja	3 116	—	0,4	0,1	0,5	1,9	6,2	9,2	7,9	8,3	12,5	9,4	10,9	32,7
Istraživačko-razvojni rad														
u privred, djelat,	1 860	—	0,1	0,4	1,1	1,6	5,2	7,1	8,4	10,3	11,8	9,6	6,8	37,6
NEPRIVREDA	54 903	0,2	0,7	1,6	2,9	3,2	7,5	9,8	11,9	12,7	11,9	8,2	6,2	23,2
OBRAZOVANJE,														
ZNANOST, KULTURA I														
INFORMACIJE	23 456	0,2	0,9	1,7	2,7	2,6	6,1	7,9	12,1	13,5	11,9	8,8	6,7	24,9
Obrazovanje	11 066	0,1	1,7	2,1	3,6	2,5	5,9	7,6	13,3	15,8	13,9	8,8	4,8	19,9
Osnovno obrazovanje	3 790	0,0	1,1	3,1	4,3	3,2	4,3	5,8	15,9	23,2	17,3	7,2	3,6	11,0
Srednje obrazovanje	2 886	0,3	2,2	2,0	3,8	1,8	4,9	6,1	15,8	17,7	18,3	9,7	4,9	12,5
Više i visoko obrazovanje	4 390	0,2	1,9	1,2	2,8	2,4	8,3	10,2	9,3	8,1	8,2	9,2	5,9	32,3
Znanstveno-istraživačka														
djelatnost	4 164	0,1	0,2	0,4	0,9	1,8	5,6	7,3	8,7	9,4	9,4	9,1	9,7	37,4
Kultura, umjetnost i														
informacije	7 867	0,2	0,3	1,6	2,3	3,0	6,5	8,2	12,3	12,6	10,4	8,6	7,8	26,2
Tjelesna kultura i sport	359	0,8	1,1	1,1	5,0	2,8	10,9	17,5	13,1	10,9	10,9	7,8	5,8	12,3
Zdravstvena i socijalna														
zaštita	18 059	0,3	0,5	1,9	3,8	4,5	9,3	9,6	10,7	12,6	14,5	8,6	6,0	17,7
Zdravstvena zaštita	13 317	0,3	0,4	1,1	3,4	3,5	7,9	7,8	9,6	13,4	16,2	9,6	6,6	20,2
Socijalna zaštita	4 742	0,4	0,9	4,4	4,9	7,1	13,3	14,6	13,9	10,1	9,6	5,9	4,5	10,4
DRUŠTVENO-POLITIČKE														
ZAJEDNICE I														
ORGANIZACIJE	13 388	0,3	0,4	0,9	2,0	2,6	7,6	13,6	12,9	11,6	8,2	6,9	5,3	27,7
Organi društveno-														
političkih zajednica	7 945	0,4	0,5	1,2	2,5	3,1	9,3	15,4	9,9	7,2	6,7	4,9	26,7	
Skupšt. republ. izvrš. or-														
gani i org. uprave rep.	1 729	—	—	0,1	3,1	4,7	5,7	15,9	12,3	10,2	6,1	3,5	3,4	35,0
Skupšt. grad. izvrš. organi														
i org. uprave grada	945	3,7	3,2	3,0	4,0	6,2	12,7	9,6	12,2	8,3	6,3	9,7	5,1	16,0
Skupšt. opć., izvrš. organi														
i org. uprave općina	2 353	0,0	0,6	2,1	1,0	4,4	16,5	11,3	9,3	8,8	8	8,8	27,9	
Pravosuđe	1 079	—	3,1	2,0	1,9	23,7	20,1	7,0	3,1	1,9	2,2	3,3	31,7	
Služba društvenog														
knjigovodstva	1 475	—	—	—	3,6	3,9	9,6	15,9	16,0	15,4	8,6	7,2	1,8	18,0
Narodne banke	364	—	—	—	—	0,8	6,0	5,8	18,1	15,4	15,1	9,3	3,4	26,1
Samoupravne interesne														
zajednice	2 792	—	0,1	0,5	0,7	1,4	4,5	13,4	16,1	16,5	11,2	7,0	6,5	22,1
Udruženja organizacija														
udruženog rada	1 209	—	—	0,2	2,9	2,0	4,1	6,3	11,9	8,2	6,6	6,9	5,0	45,9
Društveno-političke i														
društvene organizacije	1 442	0,1	0,5	0,8	1,3	2,4	6,7	10,1	11,5	14,2	9,2	8,9	5,9	28,4

4.3. Ekonomski život domaćinstava

4.3.1. Veličina i struktura prihoda, rashoda i osobne potrošnje radničkih tročlanih i četveročlanih domaćinstava — godišnji prosjek po članu domaćinstva

u dinarima

	1975	1976	1977	1978	1979	1980	1981	1982	1983
Prihod	27 649	31 901	40 208	47 029	55 046	61 907	77 675	107 517	149 194
Od rada iz redovnog radnog odnosa	22 207	27 281	33 004	38 242	46 708	53 981	67 172	86 094	113 170
— u redovnom radnom vremenu	21 334	26 181	31 457	36 928	44 600	52 422	65 856	83 935	108 588
— prekovremeni rad, nagrade i sl.	873	1 100	1 547	1 314	2 108	1 559	1 316	2 159	4 582
Od rada izvan redovnog radnog odnosa	755	924	781	1 172	1 511	1 029	2 030	5 014	6 280
Od socijalnog osiguranja	560	118	1 135	1 725	1 398	728	2 032	2 785	5 373
Ostali izvori	342	480	1 237	554	561	656	445	952	3 841
Smanjenje štednje	1 815	1 413	2 239	3 095	2 826	3 431	5 276	10 195	14 001
Podignuti krediti i zajam	1 970	1 685	1 812	2 241	2 042	2 082	720	2 477	6 529
Rashod	27 649	31 901	40 208	47 029	55 046	61 907	77 675	107 517	149 194
Osobna potrošnja	21 550	24 734	29 373	33 192	40 030	45 607	61 343	89 100	119 896
Hrana	7 422	9 277	10 180	11 719	14 276	16 759	25 673	36 260	48 228
Piće	800	752	905	950	1 178	1 347	2 494	3 412	6 013
Pušenje	555	619	765	718	803	949	1 465	2 034	3 048
Odjeća	1 856	2 079	2 526	3 184	3 806	4 548	4 800	6 119	8 654
Obuća	548	658	843	965	1 206	1 411	1 273	1 756	3 027
Stanovanje	1 200	1 252	1 385	1 554	1 993	1 713	2 149	3 466	4 124
Energija	934	1 042	1 576	1 801	1 983	2 724	3 646	5 663	6 799
Oprema stana	979	1 405	1 487	1 610	1 923	2 696	1 521	3 538	4 021
Higijena, kozmetika i njega zdravlja	973	1 287	1 523	1 868	2 013	2 372	2 920	3 560	4 768
Obrazovanje, razonoda, sport i odmor	1 606	1 752	2 320	2 935	3 573	3 490	4 438	7 443	9 127
Promet i PTT	3 239	2 980	3 718	3 796	4 925	5 254	8 017	11 831	14 306
Ostalo	1 438	1 631	2 145	2 092	2 351	2 344	2 947	4 018	7 781
Izdaci za kuću, stan i imanje	595	294	501	1 010	624	1 356	1 509	1 565	3 791
Otplate kredita	2 685	3 343	5 181	5 938	7 239	8 262	7 200	7 850	11 641
Povećanje štednje	2 819	3 530	5 153	6 889	7 153	6 682	7 623	9 002	13 866

4.3.2. Dinamika osobne potrošnje i izdataka za hranu tročlanih i četveročlanih radničkih domaćinstava

Indeks

	1975	1976	1977	1978	1979	1980	1981	1982	1983
	—	—	—	—	—	—	—	—	—
	1974	1975	1976	1977	1978	1979	1980	1981	1982
Osobna potrošnja									
osobna potrošnja-nominalno	121,3	114,8	118,8	113,0	120,6	113,9	134,5	145,2	134,6
troškovi života ukupno	126,2	111,9	115,5	114,0	124,0	129,8	140,2	131,6	141,3
osobna potrošnja realno ¹⁾	96,1	102,6	102,9	99,1	97,3	87,8	95,9	110,3	95,3
Hrana									
izdaci za hranu-nominalno	117,6	125,0	109,7	115,1	121,8	117,4	153,2	141,2	133,0
troškovi života-hrana	127,8	116,7	116,4	116,4	125,7	134,2	146,9	139,9	143,9
izdaci za hranu-realno ¹⁾	92,0	107,1	94,2	98,9	96,9	87,5	104,3	100,9	92,4

¹⁾ Realna dinamika je odnos nominalne dinamike određenih izdataka (za osobnu potrošnju, za hranu itd.) i dinamike rasta cijena u dotičnoj grupi izdataka (troškovi života — ukupno, troškovi života — hrana itd.).

4.3.3. Utrošene količine prehrambenih proizvoda i pića radničkih tročlanih i četveročlanih domaćinstava — godišnji prosjek po članu domaćinstva

	Jedinica mjere	1975	1976	1977	1978	1979	1980	1981	1982	1983
Proizvodi žitarica										
Kruh i pecivo	kg	76,64	69,38	70,44	74,33	79,57	83,13	89,05	81,66	82,83
Brašno i griz	kg	11,97	10,90	9,91	11,51	11,33	8,76	13,80	9,57	8,55
Tjestenina	kg	4,47	5,13	4,55	4,45	5,20	5,89	4,43	3,95	3,88
Riža	kg	3,05	2,84	2,56	2,40	2,81	2,82	3,19	2,42	3,05
Ostale žitarice	kg	0,84	0,74	0,91	1,38	1,40	1,04	0,77	1,96	1,73
Povrće i preradevine										
Krumpir	kg	27,40	27,19	25,32	31,24	23,92	34,46	31,96	35,71	26,71
Grah, bob i leća	kg	2,98	2,64	2,83	2,68	3,08	3,51	2,54	3,28	2,23
Ostalo svježe povrće	kg	53,12	54,30	48,79	50,82	49,70	50,89	49,81	61,35	53,20
Preradevine povrća	kg	4,25	4,72	4,72	5,65	6,35	3,75	2,92	5,89	5,64
Voće i preradevine										
Jabuke	kg	15,32	13,67	15,29	13,81	15,54	15,75	17,67	18,02	19,17
Šljive	kg	0,59	1,21	1,37	1,04	0,92	1,27	0,85	0,89	1,48
Grožđe	kg	9,23	8,76	7,72	5,94	7,26	7,28	8,07	5,72	20,68
Južno voće	kg	25,20	28,91	25,80	21,81	22,09	17,50	11,29	7,94	8,17
Ostalo svježe voće	kg	14,14	17,12	11,97	15,31	14,51	13,66	14,68	13,84	12,50
Preradevine voća	kg	5,62	7,78	5,70	6,61	8,27	6,49	5,07	7,54	8,90
Meso, riba i preradevine										
Svinjsko meso	kg	13,82	12,91	14,35	19,03	17,44	21,54	16,81	18,34	19,93
Goveđe i junče meso	kg	9,52	12,94	12,06	11,49	11,12	9,74	13,83	11,80	10,74
Ovčje i janjeće meso	kg	0,62	0,58	0,66	0,64	0,71	0,69	0,60	0,33	0,36
Meso peradi	kg	10,95	13,17	12,16	12,45	13,57	13,42	14,98	13,88	11,17
Ostalo svježe meso i iznutrice	kg	7,82	9,36	8,81	7,76	9,56	7,73	5,55	5,44	4,71
Svježa riba	kg	3,40	4,26	4,23	3,48	3,73	3,89	4,49	4,82	5,43
Suho meso i šunka	kg	2,17	2,34	2,84	3,74	3,06	2,26	1,97	2,49	1,82
Suha slanina	kg	1,81	2,10	2,02	1,73	1,26	0,91	0,72	0,84	1,02
Konzervirano meso i riba	kg	9,77	9,38	9,35	9,66	8,76	8,09	8,58	10,73	9,31
Masnoće										
Mast	kg	3,15	1,99	2,26	3,31	3,48	2,71	5,00	4,17	2,88
Ulje	l	11,33	12,90	11,80	11,20	12,33	12,29	12,58	11,20	10,07
Ostale masnoće	kg	1,27	0,98	0,98	1,44	1,28	0,55	1,85	1,41	0,88
Mlijeko, mliječni proizvodi i jaja										
Mlijeko, slatko i kiselo	l	102,83	106,13	94,45	93,39	106,00	101,87	108,33	109,28	111,03
Maslac	kg	1,55	1,74	1,35	1,15	1,17	1,17	0,77	0,93	0,69
Sir i ostali mliječni proizvodi	kg	8,60	11,34	9,43	12,16	9,52	6,69	9,14	11,18	7,93
Jaja	kom	136	157	135	139	138	142	141	143	164
Ostali prehrambeni proizvodi i piće										
Šećer i med	kg	14,42	14,98	13,72	12,85	13,17	11,91	11,86	10,41	9,73
Čokolada i kakao	kg	1,46	1,68	1,51	1,35	1,71	1,25	1,10	1,37	0,63
Keksi	kg	3,69	3,43	3,72	3,90	4,12	4,66	4,62	4,33	4,15
Bomboni	kg	0,84	1,05	0,95	0,99	0,84	0,57	0,47	1,29	1,14
Kava	kg	2,33	2,57	2,36	2,11	2,25	2,12	2,42	2,22	1,71
Vino	l	15,82	12,86	12,77	12,44	11,13	13,10	9,70	11,84	12,77
Pivo	l	15,74	11,55	9,55	12,00	14,54	13,47	15,48	12,60	14,72
Rakija	l	0,38	0,42	0,32	0,38	0,71	0,48	0,29	0,39	0,79
Ostala alkoholna pića	l	1,77	2,23	1,61	2,02	1,75	1,86	1,77	1,85	2,12

4.3.4. Energetska i biokemijska struktura te vitamini i minerali u prehrani tročlanih i četveročlanih radničkih domaćinstava

	1975	1976	1977	1978	1979	1980	1981	1982	1983
--	------	------	------	------	------	------	------	------	------

Energetska struktura

Dnevna količina konzumirane energije po članu domaćinstva (Joula)— ukupno	9 202	9 267	8 847	9 385	9 526	9 310	9 631	9 451	8 939
Od toga:									
od proizvoda žitarica	2 991	2 764	2 728	3 045	3 107	3 120	3 245	3 060	3 046
od povrća i prerađevina	574	556	526	613	540	641	575	696	550
od voća i prerađevina	461	496	444	429	456	405	372	352	492
od mesa, riba i prerađevina	1 397	1 490	1 508	1 577	1 524	1 549	1 406	1 511	1 485
od masnoća	1 559	1 570	1 487	1 561	1 682	1 553	1 947	1 688	1 386
od mlijeka, prerađevina i jaja	1 246	1 375	1 199	1 248	1 262	1 163	1 227	1 310	1 241
od ostalih prehrambenih proizvoda	974	1 016	955	912	955	879	859	834	739

Biokemijska struktura

Dnevna količina (grama) po članu domaćinstva									
Ugljikohidrati	261	253	243	260	263	262	277	258	253
Masti	92	96	91	95	97	92	99	96	87
Bjelančevine									
biljnog porijekla	31	29	28	31	32	33	34	33	31
životinjskog porijekla	38	42	41	43	42	40	41	42	40

Vitamini i minerali

Dnevna količina (miligrama) po članu domaćinstva									
Vitamin A (u I.J.) dnevna potreba*	4 146	4 410	4 309	4 678	4 445	4 101	4 499	5 339	4 693
3 000—5 000	1,2	1,2	1,2	1,3	1,3	1,3	1,5	1,2	1,2
B1	1,3	1,4	1,3	1,3	1,3	1,3	1,4	1,4	1,3
B2	13	14	13	14	14	14	14	15	13
PP	78	84	75	80	75	75	70	80	75
C	594	633	569	617	608	572	590	629	588
Mineral: Ca	13	14	13	14	14	15	14	14	14
Fe									
800									
12—15									

* Izvori: 1. Medicinska enciklopedija, JLZ

2. Tablice FOOD AND NUTRITION BOARD, NATIONAL RESEARCH COUNCIL 1958.

4.3.5. Relativna struktura broja domaćinstava prema socio-ekonomskim kategorijama

	1968 ¹⁾	1973 ¹⁾	1978 ¹⁾	1983	
Ukupno	100,0	100,0	100,0	100,0 ¹⁾	100,0 ²⁾
Nepoljoprivredna	96,6	95,7	98,5	98,8	95,5
Mješovita	3,1	3,9	1,1	0,9	3,5
Poljoprivredna	0,3	0,4	0,4	0,3	1,0

¹⁾ Za uže područje (deset općina) grada Zagreba.

²⁾ Za područje četrnaest općina Gradske zajednice općina Zagreb.

4.3.6. Relativna struktura broja nepoljoprivrednih domaćinstava prema socio-ekonomskim grupama

	1968 ¹⁾	1973 ¹⁾	1978 ¹⁾	1983	
Nepoljoprivredna	100,0	100,0	100,0	100,0¹⁾	100,0²⁾
Radnička	56,2	62,7	59,5	49,4	51,9
Umirovljenička	22,8	20,7	22,8
Radničko-umirovljenička	14,5	10,7	13,1
Ostala nepoljoprivredna	6,5	5,9	4,6

¹⁾ Za uže područje (deset općina) grada Zagreba.

²⁾ Za područje četrnaest općina Gradske zajednice općina Zagreb.

4.3.7. Prosječna veličina domaćinstva i koeficijent ekonomske samostalnosti članova domaćinstva³⁾

	1968 ¹⁾	1973 ¹⁾	1978 ¹⁾	1983	
Prosječno po domaćinstvu					
Članova — ukupno	2,86	2,86	2,82	2,77 ¹⁾	2,90 ²⁾
Aktivnih članova	...	1,24	1,32	1,23	1,32
Članova s osobnim prihodom	...	0,46	0,45	0,60	0,55
Koeficijent ekonomske samostalnosti članova domaćinstva	...	0,59	0,63	0,66	0,64

¹⁾ Za uže područje (deset općina) grada Zagreba.

²⁾ Za područje četrnaest općina Gradske zajednice općina Zagreb.

³⁾ Mjerilo stupnja (koeficijent) ekonomske samostalnosti članova domaćinstva je odnos broja članova koji ostvaruju prihod (aktivni članovi i članovi s osobnim prihodom) i ukupnog broja članova domaćinstva. Što je taj kvocijent veći, a on može biti bilo koji broj između 0 i 1, veći je i stupanj ekonomske samostalnosti članova domaćinstva.

4.3.8. Veličina i struktura ukupnog prihoda i novčanih sredstava domaćinstava — godišnji prosjek po članu domaćinstva

u dinarima

	1968 ¹⁾	1973 ¹⁾	1978 ¹⁾	1983	
Ukupni prihod	7 374	18 736	51 247	166 253¹⁾	163 675¹⁾
Novčana sredstva	6 939	17 987	46 961	157 298	152 401
Vrijednost prirodne potrošnje ²⁾	74	168	171	1 583	4 718
Vrijednost neto kredita ³⁾	361	581	4 115
Realizirani kredit ⁴⁾	7 372	6 556
Struktura novčanih sredstava prema izvorima					
Novčana sredstva	6 939	17 987	46 961	157 298	152 401
Od rada iz redovnog radnog odnosa	4 760	12 627	34 719	100 731	97 316
Od rada izvan redovnog radnog odnosa	312	791	878	4 569	4 530
Od socijalnog osiguranja	1 082	2 770	7 644	31 496	27 167
Doznake iz inozemstva	97	252	460	2 993	2 897
Neto od gospodarstva — radione	271	396	1 468	5 159	8 591
Od zakupa i prodaje imovine	167	360	523	3 033	2 718
Dobici, pokloni i sl.	83	198	441	2 313	2 297
Pozajmice	21	54	61	1 562	1 453
Smanjenje štednje	146	539	767	5 442	5 432

¹⁾ Za uže područje (deset općina) grada Zagreba.

²⁾ Za područje četrnaest općina Gradske zajednice općina Zagreb.

³⁾ Vrijednost prirodne potrošnje obuhvaća vrijednost vlastitih proizvoda utrošenih u domaćinstvu. Obračun ove vrijednosti je izvršen na bazi utrošenih količina i tekućih lokalnih cijena.

⁴⁾ Vrijednost neto kredita je razlika između iznosa podignutih kredita i otplaćenog dijela tih kredita u godini na koju se odnose podaci.

⁵⁾ Realizirani kredit je vrijednost svih kredita koji su opredmećeni (realizirani), bilo u robi ili novcu (gotovinski kredit), u godini na koju se odnose ti podaci.

4.3.9. Veličina i struktura rashoda i osobne potrošnje domaćinstava — godišnji prosjek po članu domaćinstva

u dinarima

	1968 ¹⁾	1973 ¹⁾	1978 ¹⁾	1983	
Rashod²⁾	6 884	18 079	46 108	165 222¹⁾	162 681¹⁾
Osobna potrošnja	6 126	16 229	40 707	148 414	146 014
Štednja	507	1 105	4 703	9 032	8 983
Izdaci za stan, kuću, gospodarstvo i radionu	251	745	698	7 776	7 684
Struktura osobne potrošnje prema kategorijama svrhe potrošnje					
Osobna potrošnja	6 126	16 229	40 707	148 414	146 014
Hrana i piće	2 433	6 604	15 347	59 029	58 875
Stanovanje	409	1 039	2 734	8 435	7 965
Energija	356	844	2 237	11 907	11 835
Oprema stana	387	893	2 442	6 188	6 039
Odjeća i obuća	561	1 331	3 775	11 679	11 395
Promet i PTT	642	2 012	5 116	16 500	16 184
Higijena, kozmetika i njega zdravlja	322	828	1 959	6 344	6 126
Obrazovanje, razonoda, sport i odmor	473	1 201	3 965	8 619	8 128
Članarine i društvene obveze	85	243	463	1 317	1 198
Pušenje	202	438	945	3 141	3 018
Porezi, takse, gubici i vraćeni dugovi	171	536	1 097	5 219	5 346
Ostalo	85	260	627	4 704	4 649
Otplata kredita	5 332	5 256

¹⁾ Za uže područje (deset općina) grada Zagreba.

²⁾ Za područje četrnaest općina Gradske zajednice općina Zagreb.

³⁾ Rashodi domaćinstava obuhvaćaju ukupno utrošena sredstva i vrijednost realizirane prirodne potrošnje.

4.3.10. Opremljenost domaćinstava trajnim potrošnim dobrima

u %^o

	1968 ¹⁾	1973 ¹⁾	1978 ¹⁾	1983	
Običan štednjak	63,1	26,3	28,2	24,5 ²⁾	29,5 ²⁾
Električni štednjak ³⁾			43,4	31,1	29,9
Plinski štednjak ³⁾	68,6	86,4	22,7	20,3	19,9
Kombinirani štednjak (struja plin) ³⁾			35,5	51,9	52,2
Peć na naftu	26,2	30,6	29,6	11,8	11,3
Električne peći (sve vrste)	...	24,8	22,4	26,2	26,0
Peć na kruta goriva	11,9	4,0	5,0	27,3	29,9
Bojler	40,1	48,4	62,3	68,8	68,9
Hladnjak	65,1	85,3	89,9	94,8	94,0
Škrinja za duboko zamrzavanje	14,0	40,7	44,4
Usisač za prašinu	46,9	69,6	72,8	82,1	80,3
Radioaparatus	86,4	80,3	80,9	79,0	78,7
Gramofon	33,7	36,0	31,6	28,5	28,8
Magnetofon	5,8	20,8	24,0	8,5	8,3
Televizor „crno – bijeli“ ⁴⁾			71,4	52,5	54,6
Televizor „u boji“ ⁴⁾	63,6	84,1	21,5	45,1	42,6
Stroj za pranje rublja	33,1	71,2	79,7	86,5	85,5
Stroj za pranje posuda	...	1,3	1,5	3,8	3,5
Stroj za šivanje (ili) pletenje ⁵⁾	45,0	43,0	43,7	56,2	55,7
Fotografski aparat	26,4	37,1	44,0	52,1	50,8
Filmska kamera	5,7	7,1	6,2
Bicikl	10,1	22,6	27,2	35,7	40,0
Motorkotač	2,1	2,1	1,4	3,8	4,5
Putnički automobil	19,4	39,9	48,7	49,5	50,2
Čamac	0,5	1,1	2,1	4,8	4,5
Motor za čamac	0,2	0,8	1,2	4,3	3,9
Harmonika	3,1	4,6	3,8	5,3	5,5
Klavir	2,3	2,3	2,7	3,4	3,0
Sobno pokućstvo (komplet)	87,9	89,7	95,7
Kuhinjsko pokućstvo (komplet)	80,6	80,0	92,8

¹⁾ Za uže područje (deset općina) grada Zagreba.

²⁾ Za područje četrnaest općina Gradske zajednice općina Zagreb.

³⁾ U anketi u 1968. i 1973. godini, štednjaci na električnu struju i na plin tretirani su kao jedna grupa.

⁴⁾ U anketi u 1968. i 1973. godini, televizijski prijemnici „u boji“ i „crno—bijeli“ tretirani su kao jedna grupa.

⁵⁾ Stroj za pletenje nije bio uključen u anketi u 1968. godini.

4.3.11. Utrošene količine prehrambenih proizvoda i pića — godišnji prosjek po članu domaćinstva

	Jedinica mjere	1968 ¹⁾	1973 ¹⁾	1978 ¹⁾	1983	
Proizvodi žitarica						
Kruh i pecivo	kg	99,9	89,4	79,5	96,2 ²⁾	97,8 ²⁾
Brašno, pšenično i raženo	kg	16,2	14,1	13,3	12,4	12,0
Brašno, kukuruzno	kg	3,0	3,4	3,0	1,5	1,8
Tjestenina	kg	6,2	7,7	6,8	7,1	6,9
Riža	kg	4,1	4,2	4,1	3,4	3,4
Ostale žitarice	kg	0,3	0,6	0,5	0,2	0,2
Povrće i prerađevine						
Krumpir	kg	50,3	51,7	39,3	45,1	42,3
Grah, grašak i bob	kg	5,4	6,2	5,0	4,0	3,6
Kupus i kelj	kg	15,1	14,7	10,3	12,3	11,2
Luk, crveni i bijeli	kg	7,7	8,4	7,0	6,9	6,3
Rajčica	kg	15,9	18,8	13,6	13,8	12,5
Paprika	kg	8,6	11,6	9,2	9,1	8,1
Ostalo svježe povrće	kg	19,6	24,9	24,3	28,5	25,7
Ukiseljeno povrće	kg	4,7	7,7	8,0	5,1	5,3
Konzervirano povrće	kg	1,5	2,6	2,1	2,5	2,3
Voće i prerađevine						
Jabuke	kg	22,4	25,9	22,3	24,5	22,5
Šljive	kg	5,2	4,1	4,4	3,8	3,4
Grožđe	kg	11,9	16,4	12,5	11,0	10,6
Dinje i lubenice	kg	3,2	5,2	6,1	6,5	6,1
Južno voće	kg	9,7	17,2	18,3	6,7	6,1
Ostalo svježe voće	kg	8,7	10,2	12,9	18,5	17,1
prerađeno voće	kg	0,8	2,3	2,0	6,6	6,6
Meso, riba i prerađevine						
Goveđe meso	kg	14,2	14,5	17,5	12,7	12,0
Svinjsko meso	kg	13,3	16,0	22,0	21,3	20,8
Janjeće i ovčje meso	kg	1,2	0,7	1,4	0,6	0,5
Meso peradi	kg	12,9	15,6	14,6	15,0	13,5
Ostalo svježe meso i iznutrice	kg	1,2	1,2	1,2	2,3	2,1
Svježa riba	kg	3,6	4,6	5,5	5,7	5,0
Suha slanina	kg	3,1	2,6	3,0	2,0	1,8
Ostali suhomesnati proizvodi	kg	11,5	7,8	8,3	7,2	6,7
Konzervirano meso i riba	kg	2,4	2,5	1,4	1,7	1,6
Masnoće						
Mast, svinjska	kg	8,1	4,5	3,9	3,7	3,5
Ulje	l	12,3	14,7	13,6	13,1	12,4
Ostale masnoće	kg	0,8	1,4	1,7	1,7	1,8
Mlijeko, mliječni proizvodi i jaja						
Mlijeko, slatko i kiselo	l	109,3	116,3	121,2	132,3	126,4
Sir	kg	4,4	5,9	6,3	6,3	6,0
Maslac	kg	1,4	3,6	1,7	1,3	1,2
Ostali mliječni proizvodi	kg	2,5	3,6	3,6	3,7	3,6
Jaja	kom	138	150	158	170	158
Ostali prehrambeni proizvodi i piće						
Šećer i med	kg	17,8	17,3	15,9	15,3	15,8
Kava	kg	2,4	2,9	3,1	2,8	2,7
Vino	l	14,9	18,0	22,8	17,1	16,5
Pivo	l	...	16,6	19,7	13,3	14,5
Rakija	l	2,0	1,4	2,0	0,9	0,9
Ostala alkoholna pića	l	...	1,6	2,0	1,9	1,7

¹⁾ Za uže područje (deset općina) grada Zagreba.

²⁾ Za područje četrnaest općina Gradske zajednice općina Zagreb.

4.3.12. Energetska i biokemijska struktura prehrane u domaćinstvima

	1968 ¹⁾	1973 ¹⁾	1978 ¹⁾	1983	
Energetska struktura					
Dnevna količina konzumirane energije po članu domaćinstva (Joula)					
od toga (%):	11 321	11 396	10 924	10 949 ¹⁾	10 688 ²⁾
od proizvoda žitarica	34,5	32,4	30,0	34,1	35,2
od povrća i prerađevina	7,1	7,8	6,1	7,7	7,3
od voća i prerađevina	3,3	4,3	4,5	5,1	4,9
od mesa, riba i prerađevina	18,4	18,1	21,7	13,8	13,4
od masnoća	18,4	18,2	17,4	16,9	16,5
od mlijeka, prerađevina i jaja	11,2	12,4	14,0	14,0	13,9
od ostalih prehrambenih proizvoda	7,1	6,8	6,3	8,4	8,8
Biokemijska struktura					
Dnevna količina (grama) po članu domaćinstva					
Ugljikohidrati	325	324	286	315	313
Masti	121	125	130	105	101
Bjelančevine					
biljnog porijekla	38	35	31	39	38
životinjskog porijekla	48	46	48	44	43

STATISTIČKI GODIŠNJAK ZAGREBA 1987.

Glavni i odgovorni urednik: JAKŠA VLAHOVIĆ
Urednik: DRAGO ANDLAR

Uređivački odbor:
BOŽO PENEZIĆ
MILICA ŠIMPRAGA
BRANKA MUDROVČIĆ

Likovna oprema: BERNARD BUNIĆ
Korektor: MIA PLEMENČIĆ

Realizacija: Radničko i narodno sveučilište »Moša Pijade« — OOUR Zavod
za andragogiju/Centar za izdavačku djelatnost — Zagreb, Pro-
leterskih brigada 68

Tisak: GRO »Mirko Gembarovski« — N. Gradiška

Oslobođeno od plaćanja poreza na promet proizvoda mišljenjem Republičkog
kmiteta za prosvjetu, kulturu, fizičku i tehničku kulturu SRH, br. 2871/1-1983.

Karta 1. Proširenje područja grada Zagreba od 1909—1987. godine

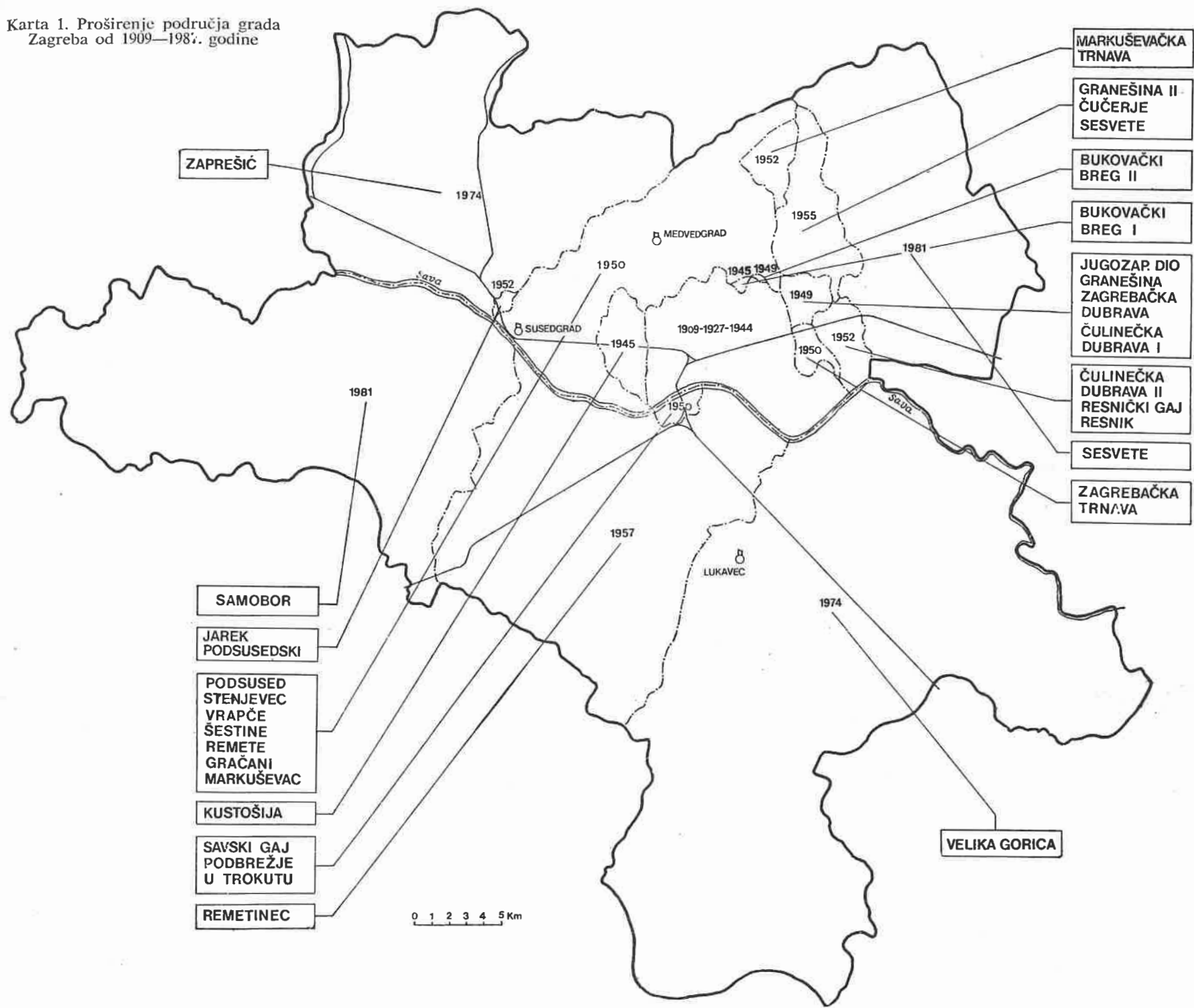

STATISTIČKA IZDANJA CENTRA
ZA EKONOMSKI RAZVOJ GRADA
ZAGREBA

SAOPĆENJA

Mjesečna:

- Kretanje industrijske proizvodnje
- Izvoz - uvoz
- Zaposleni u društvenom sektoru
- Kretanje prosječnih čistih osobnih dohodaka
- Cijene i troškovi života
- Cijene proizvođača industrijskih proizvoda
- Cijene ugostiteljskih usluga
- Promet i zalihe u trgovini
- Turizam i dr.

Tromjesečna:

- Trgovina na malo
- Građevinarstvo i dr.

Godišnja:

- Izgrađeni stanovi
- Investicije u društvenom sektoru
- Fizički obujam prometa u trgovini na malo
- Broj stanovnika po općinama u gradu i dr.

STATISTIČKE INFORMACIJE

Iscrpna i kompleksna prezentacija informiranja za područja:

- tzv. financijskih statistika (društveni proizvod, narodni dohodak, investicije, sredstva neprivrede i dr.)
- cijena i troškova života (tromjesečni analitički prikaz)
- industrije i trgovine (godišnji prikaz)

OSTALA IZDANJA

- Statistički pregled po općinama grada Zagreba
- Adresari radnih organizacija, zajednica i OOUR-a

